

BANCO CENTRAL DE RESERVA DEL PERÚ
SUCURSAL TRUJILLO



LA LIBERTAD: Síntesis de Actividad Económica
Noviembre 2022¹

Departamento de Estudios Económicos

El Banco Central de Reserva del Perú (BCRP) considera importante presentar un conjunto de indicadores sectoriales de la actividad económica regional, cuya base estadística es recopilada de las siguientes fuentes de información: INEI, MINAGRI, MINEM, PRODUCE, SBS, SUNAT, MEF y empresas.

¹ En la elaboración de este informe participaron (en orden alfabético): Antony Araujo, Erick Huamanchumo y Rodrigo Rumiche.

ÍNDICE

	<i>Página</i>
RESUMEN EJECUTIVO	3
I. ACTIVIDAD PRODUCTIVA.....	5
1. Actividad primaria.....	5
1.1 Sector agropecuario	5
1.2 Sector pesca	6
1.3 Sector minería.....	6
2. Otros indicadores sectoriales	9
2.1. Sector manufactura.....	9
2.2.1. Sector construcción	11
II. CRÉDITO Y DEPÓSITOS '.....	11
1. Crédito	12
2. Depósitos	13
III. EJECUCIÓN DEL PRESUPUESTO PÚBLICO	15
1. Ejecución del Presupuesto del Gasto No Financiero	15
IV. ANEXOS.....	18

RESUMEN EJECUTIVO

Principales hechos de importancia

- En la **actividad primaria**, el sector minero y agropecuario reportaron un crecimiento anual de 13,7 por ciento y 13,6 por ciento, respectivamente; mientras que el sector disminuyó 67,2 por ciento.
- En cuanto a **otros indicadores de la actividad económica** del departamento, la inversión pública aumentó 61,8 por ciento y la producción industrial 1,6 por ciento, en términos anuales. Asimismo, el crédito total se expandió 11,2 por ciento interanual. Por su parte, el sector construcción disminuyó 6,9 por ciento, al mes de noviembre.

Actividad primaria

- **La actividad agropecuaria** aumentó 13,6 por ciento interanual en noviembre de 2022 y registró cinco meses de crecimiento consecutivo. Este resultado se debió, principalmente, al mayor desempeño del sector agrícola orientado al mercado externo y agroindustria (11,9 por ciento), destacándose la evolución de arándano, cuya producción aumentó por mayores hectáreas cosechadas y mayor rendimientos en campo.
- **La actividad pesquera** disminuyó 67,2 por ciento interanual en noviembre, por la menor captura de especies para el consumo industrial y consumo humano directo. El menor desembarque de anchoveta se explicó por el comienzo tardío de la segunda temporada de pesca 2022 (el año pasado inició el 22 de noviembre, y este año el 28 de noviembre).
- **La actividad minera** aumentó 13,7 por ciento interanual en noviembre, por la mayor producción de oro (13,9 por ciento), debido a los mayores volúmenes producidos por Minera Boro Misquichilca y Consorcio Minero Horizonte. De esta manera el sector mantiene su trayectoria creciente por seis meses consecutivos.

Otros indicadores de actividad económica

- **La producción manufacturera** aumentó 1,6 por ciento interanual en noviembre, por la mayor producción de la industria no primaria (16,9 por ciento). Sin embargo, entre enero y noviembre de 2022, la producción industrial acumuló una disminución de 4,2 por ciento respecto a similar periodo de 2021, por la menor producción de la manufactura primaria (-19,1 por ciento).
- En el **sector construcción**, los despachos de cemento registraron una disminución de 6,9 por ciento interanual en noviembre, debido a la desaceleración de la autoconstrucción. De esta manera el sector construcción mantiene su trayectoria decreciente por quince meses consecutivos.
- El **saldo total del crédito** en noviembre ascendió a S/ 12 567 millones y registró un aumento interanual de 11,2 por ciento. La tasa de crecimiento en el mes es superior al crecimiento promedio de los últimos 10 meses (6,6 por ciento). De esta manera el crédito mantiene su trayectoria creciente por doce meses consecutivos.

- La inversión pública (formación bruta de capital)** aumentó 61,8 por ciento interanual en noviembre, como resultado de la mayor inversión en los tres niveles de gobierno, principalmente, en las carteras de orden público y seguridad, educación y saneamiento. No obstante, en el periodo enero-noviembre de 2022, la inversión pública acumuló una disminución de 14,8 por ciento interanual. Esto último se explica por el menor dinamismo de ejecución registrado durante la primera mitad del año.

CUADRO N° 01
LA LIBERTAD: OTROS INDICADORES DE ACTIVIDAD ECONÓMICA
 (Variación % respecto a similar mes del año anterior)

	Jun. 22	Jul. 22	Ago. 22	Set. 22	Oct. 22	Nov. 22	Ene-Nov
Producción industrial	↓ -5,0	↑ 2,4	↑ 3,4	↓ -7,6	↑ 2,9	↑ 1,6	↓ -4,2
Despacho de cemento	↓ -5,6	↓ -17,4	↓ -5,8	↓ -7,6	↓ -16,0	↓ -6,9	↓ -10,1
Crédito total	↑ 7,4	↑ 9,2	↑ 10,0	↑ 9,9	↑ 11,2	↑ 11,2	2/
Inversión pública ^{1/}	↓ -49,5	↓ -15,2	↓ -0,6	↑ 2,7	↑ 19,4	↑ 61,8	↓ -14,8

1/ En términos reales.

2/ Los saldos del crédito se calculan al final de cada mes.

Fuentes: BCRP - Sucursal Trujillo, SBS, SUNAT y MEF



I. ACTIVIDAD PRODUCTIVA

1. Actividad primaria

1.1 Sector agropecuario

- El sector agropecuario aumentó 13,6 por ciento interanual en noviembre de 2022, principalmente, por el mayor desempeño del sector agrícola (19,7 por ciento), sobre todo de los cultivos orientados al mercado externo y agroindustria (21,2 por ciento). Dentro de este rubro, se incrementó la producción de arándano y uva, por mayores rendimientos en campos. Asimismo, los cultivos orientados al mercado interno aumentaron 6,4 por ciento interanual, principalmente, por la mayor producción de cebolla, debido a mayor superficie cosechada y mayor rendimiento de campos. Del mismo modo, el sector pecuario aumentó 3,4 por ciento, en términos interanuales, debido a la mayor producción de carne de ave y leche.
- En el periodo acumulado entre enero y noviembre de 2022, la producción agropecuaria creció 8,1 por ciento, respecto a similar periodo del año previo, por el incremento de arándano y palta, principalmente, debido a mayores áreas cosechada y rendimientos en campo. Así también, en el mismo periodo, aumentó la producción de arroz cáscara, por las mayores hectáreas cosechadas.

CUADRO N° 02
LA LIBERTAD: SECTOR AGROPECUARIO
(Miles de toneladas)

Subsectores	Estructura Porcentual 2021 ^{2/}	Noviembre			Enero - Noviembre				
		2021	2022 ^{1/}	Var. %	Contribución %	2022 ^{1/}	2022	Var. %	Contribución %
AGRÍCOLA	60,6			19,7	12,3			11,3	6,9
Orientada al mercado externo y agroindustria ^{2/}	43,1			21,2	11,9			16,0	6,8
Arándano	20,5	17,4	23,2	33,5	11,4	107,2	146,7	36,8	7,4
Espárrago	8,5	14,8	14,4	-2,5	-0,2	131,7	111,2	-15,6	-1,3
Caña de azúcar	5,3	458,5	470,6	2,6	0,2	4 260,6	4 312,5	1,2	0,1
Palta	5,0	4,3	4,6	6,0	0,1	220,0	260,1	18,2	1,0
Uva	1,5	8,2	8,9	9,0	0,2	48,4	43,5	-10,2	-0,1
Maíz amarillo duro	1,5	6,1	6,3	3,4	0,0	111,5	106,1	-4,8	-0,1
Alcachofa	0,6	5,6	6,1	8,6	0,2	20,7	18,7	-9,9	-0,1
Orientada al mercado interno ^{2/}	17,5			6,4	0,4			0,3	0,0
Arroz cáscara	4,7	0,0	0,0	0,0	0,0	296,5	309,3	4,3	0,2
Papa	5,2	35,2	23,8	-32,4	-1,1	563,1	533,0	-5,3	-0,3
Trigo	1,1	0,0	0,0	0,0	0,0	71,1	72,5	2,0	0,0
Cebada grano	0,8	0,0	0,0	0,0	0,0	66,1	64,3	-2,9	0,0
Maíz amiláceo	0,6	0,0	0,0	0,0	0,0	25,3	26,8	6,0	0,0
Cebolla	0,3	1,0	3,6	242,4	0,3	27,1	25,5	-6,0	0,0
PECUARIO	39,4			3,4	1,3			3,1	1,2
Carne de ave ^{3/}	27,6	25,6	26,4	3,2	0,8	285,7	291,3	2,0	0,5
Huevo	5,2	8,1	8,2	0,8	0,0	79,7	80,8	1,4	0,1
Leche	2,6	13,9	15,2	9,3	0,2	146,9	167,8	14,2	0,4
Carne de porcino ^{3/}	1,8	1,5	1,5	3,0	0,0	18,1	19,1	5,7	0,1
SECTOR AGROPECUARIO	100,0			13,6	13,6			8,1	8,1

Nota: Debido al redondeo de los datos parciales, los totales pueden diferir de la suma de las partes.

1/ Cifras preliminares.

2/ A precios de 2007.

3/ Peso neto.

Fuente: Ministerio de Desarrollo Agrario y Riego.

Elaboración: BCRP, Sucursal Trujillo. Departamento de Estudios Económicos.

- En cuanto al avance de siembras de la campaña agrícola 2022-2023, en los cuatro primeros meses², se instalaron un total de 51,3 mil hectáreas sembradas, inferior en 10,4 por ciento respecto a similar periodo de la campaña anterior (2021-2022).

CUADRO N° 03
LA LIBERTAD: PRINCIPALES CULTIVOS TRANSITORIOS

	Superficie sembrada ^{1/} (Hectáreas)		Variación	
	Campaña agrícola ^{2/}		Absoluta	Porcentual
	2021/2022	2022/2023		
Arroz cáscara	9 185	12 336	3 151	34,3
Cebada grano	1 772	213	-1 559	-88,0
Frijol	1 530	1 444	- 86	-5,6
Maíz amarillo duro	2 221	1 939	- 282	-12,7
Maíz amiláceo	12 763	9 182	-3 581	-28,1
Papa	17 363	15 656	-1 707	-9,8
Páprika	2	34	32	1600,0
Pimiento piquillo	0	1	1	0,0
Trigo	480	0	- 480	-100,0
Otros	11 963	10 519	-1 444	-12,1
Total	57 277	51 324	-5 953	-10,4

^{1/} Los datos del año 2022 son cifras preliminares.

^{2/} De agosto a noviembre

Fuente: Gerencia Regional de Agricultura y Riego-La Libertad.

Elaboración: BCRP, Sucursal Trujillo. Departamento de Estudios Económicos.

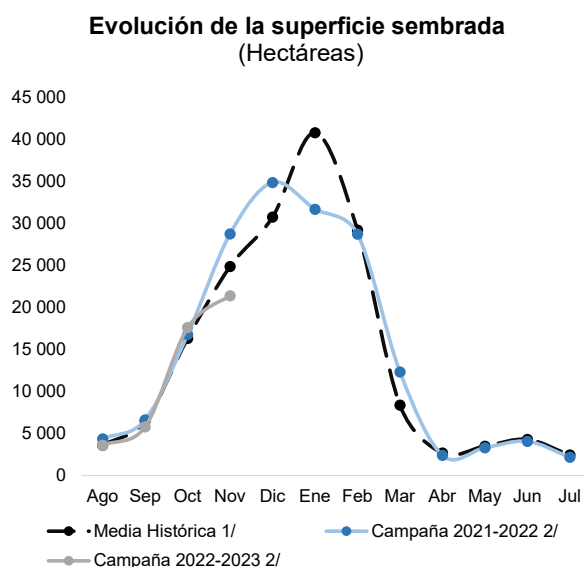

1.2 Sector pesca

- El sector pesca disminuyó 67,2 por ciento interanual en noviembre, por la menor captura de especies para el consumo industrial y consumo humano directo. El menor desembarque de anchoveta se explicó por el comienzo tardío de la segunda temporada de pesca 2022 (el año pasado inició el 22 de noviembre, y este año el 28 de noviembre).
- Cabe señalar que el Ministerio de la Producción anunció el inicio de la segunda temporada de anchoveta 2022 desde el 28 de noviembre para la zona norte-centro³ y estableció una cuota de 2,2 millones de TM, superior a lo establecido en 2021 (2,0 millones de TM).

² La campaña agrícola inicia en el mes de agosto de cada año y culmina en julio de año siguiente.

³ Mediante Resolución Ministerial N°00391-2022, el Ministerio de la Producción inició la segunda temporada de pesca industrial correspondiente a la zona norte-centro.

CUADRO N° 04
LA LIBERTAD: SECTOR PESQUERO
(En toneladas)

	Noviembre			Enero - Noviembre		
	2021	2022 ^{1/}	Var.% ^{2/}	2021	2022 ^{1/}	Var.% ^{2/}
Consumo Humano Directo	428	372	-13,1	3 809	3 648	-4,2
Fresco	428	372	-13,1	3 809	3 648	-4,2
Consumo Industrial	195 914	62 770	-68,0	1 046 424	298 042	-71,5
Anchoveta	195 914	62 770	-68,0	1 046 424	298 042	-71,5
SECTOR PESCA			-67,2			-70,1

1/ Cifras preliminares.

2/ Variación a precios de 2007.

Fuente: Ministerio de la Producción.

Elaboración: BCRP, Sucursal Trujillo, Departamento de Estudios Económicos.

- En el periodo acumulado entre enero y noviembre de 2022, la actividad pesquera se contrajo 70,1 por ciento, respecto a similar periodo del año previo, debido al menor desembarque de anchoveta. El menor desembarque se explicó por las vedas establecidas (como la aplicada en la última semana de junio), por alta presencia de juveniles. Del mismo modo, la pesca para consumo humano directo disminuyó 4,2 por ciento interanual, por menor disponibilidad de especies como tollo, caballa y bonito.
- Cabe resaltar que la actividad pesquera de La Libertad en el periodo enero-noviembre 2022, estuvo compuesta mayoritariamente por especies para el consumo industrial, ya que representaron el 98,8 por ciento de la producción total. La pesca para consumo humano directo representó el 1,0 por ciento restante.
- El precio promedio de harina de pescado** en diciembre de 2022 fue US\$/TM 1 744 y mostró un crecimiento de 2,3 por ciento respecto a noviembre último. En tanto que en términos interanuales aumentó 6,9 por ciento.

GRÁFICO N° 01
COTIZACIÓN INTERNACIONAL DE HARINA DE PESCADO
(Hamburgo - US\$/TM)

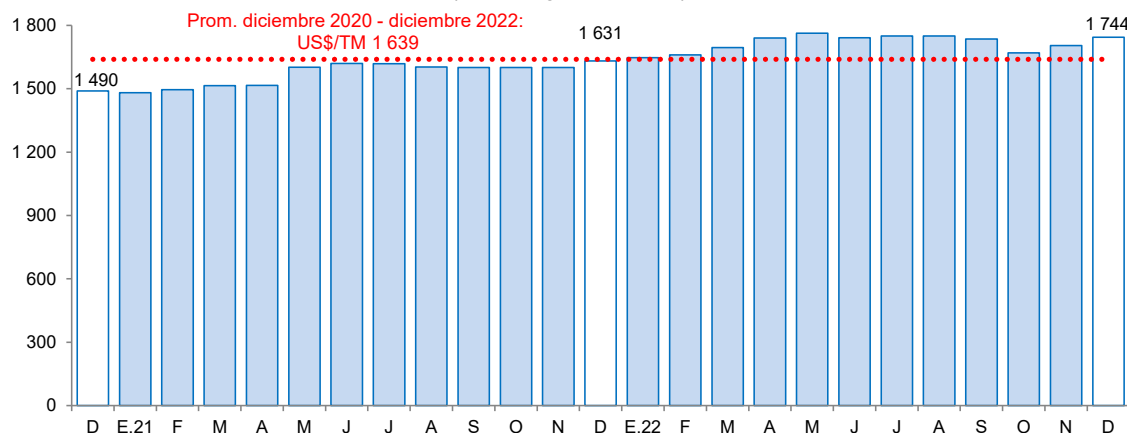

Fuente: Reuters y Bloomberg.

1.3 Sector minería

- La actividad minera aumentó 13,7 por ciento interanual en noviembre, por la mayor producción de oro (13,9 por ciento), debido a los mayores volúmenes producidos por Minera Boroo Misquichilca y

Consorcio Minero Horizonte.

- Cabe resaltar que la actividad minera de La Libertad en el periodo enero-noviembre 2022, estuvo compuesta mayoritariamente por la producción de oro, ya que representó el 98,8 por ciento de la producción total (durante el año 2021, la contribución de la producción de oro ascendió a 98,6 por ciento).

CUADRO N° 05
LA LIBERTAD: SECTOR MINERÍA
(Variación % real respecto a similar periodo del año anterior)

	Estructura Porcentual 2021 ^{2/}	Noviembre				Enero - Noviembre			
		2021	2022 ^{1/}	Var.%	Contribución%	2021	2022 ^{1/}	Var.%	Contribución%
Oro (Onzas troy)	98,6	82 786	94 267	13,9	13,7	906 258	944 039	4,2	4,1
Plata (Onzas troy)	1,3	57 301	57 285	0,0	0,0	676 067	626 607	-7,3	-0,1
SECTOR MINERÍA ^{2/}	100,0			13,7	13,7			4,0	4,0

^{1/} Cifras preliminares.

^{2/} A precios de 2007.

Fuente: Ministerio de Energía y Minas.

Elaboración: BCRP, Sucursal Trujillo, Departamento de Estudios Económicos.

- En el periodo acumulado entre enero y noviembre de 2022, la actividad minera aumentó 4,0 por ciento, respecto a similar periodo del año previo, debido a la mayor producción de oro. Cabe destacar que a nivel regional, La Libertad se ubicó en primer lugar en la producción de oro al contribuir con el 33,3 por ciento del total nacional. En tanto que, a nivel de empresas, la Compañía Minera Poderosa ocupó el primer lugar en la producción nacional, al contribuir con el 9,8 por ciento del total producido. Asimismo, Minera Aurífera Retamas y Consorcio Minero Horizonte se ubicaron en tercer y cuarto lugar con una participación de 6,6 por ciento y 6,0 por ciento, respectivamente.

GRÁFICO N° 02
EVOLUCIÓN DE LA PRODUCCIÓN MINERA
(Variación % real respecto a similar mes del año anterior)

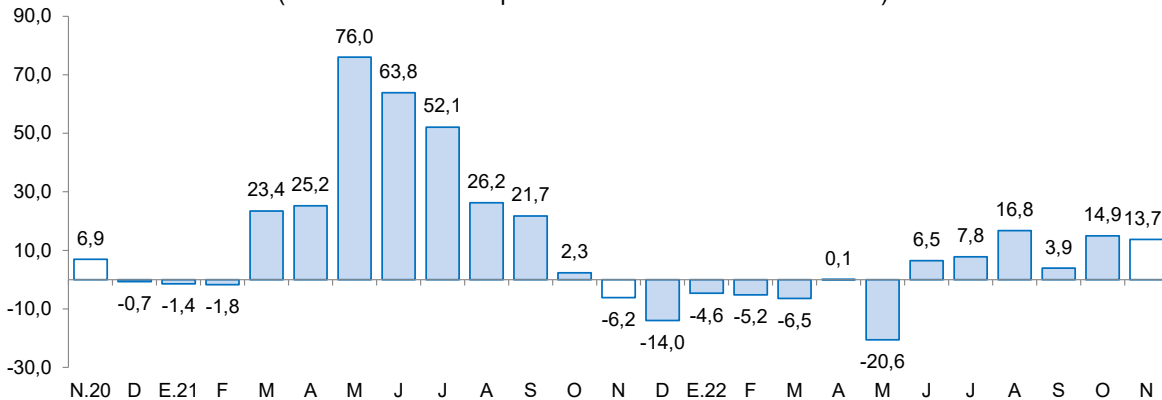

Fuente: MINEM.

Elaboración: BCRP, Sucursal Trujillo, Departamento de Estudios Económicos.

- En diciembre del año 2022, el precio promedio del oro ascendió a US\$/oz.tr. 1 798 y mostró un aumento de 4,1 por ciento respecto al mes anterior. Este aumento en el precio se asoció a la depreciación del dólar frente a sus principales contrapartes, principalmente, y a la disminución del rendimiento de los bonos del Tesoro de Estados Unidos. Asimismo, en términos interanuales el precio promedio del oro aumentó 0,5 por ciento respecto a diciembre de 2021.



GRÁFICO N° 03
COTIZACIÓN INTERNACIONAL DEL ORO
 (London Metal Exchange - US\$/oz.tr.)

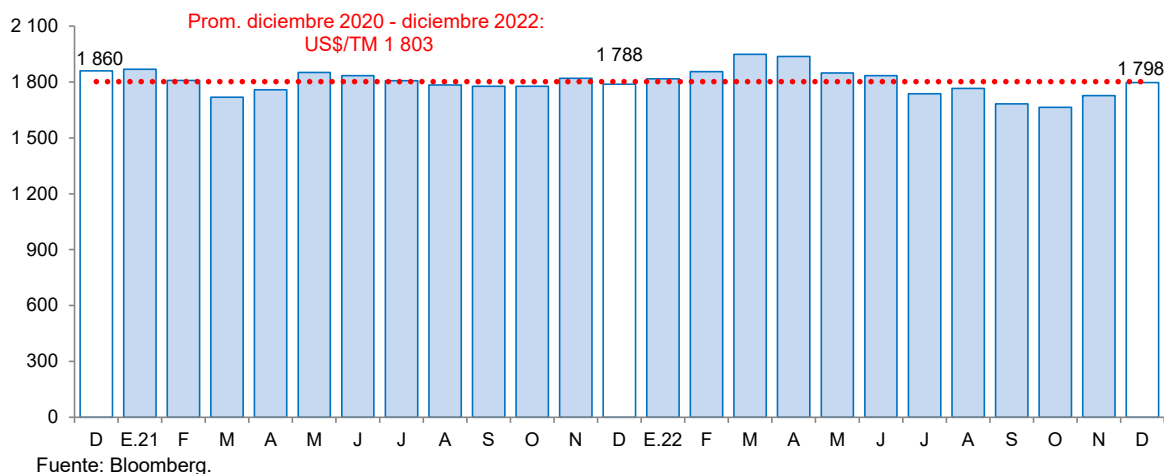

Otros indicadores sectoriales

2.1. Sector manufactura

- El sector manufactura aumentó 1,6 por ciento interanual en noviembre, por la mayor producción de la industria no primaria (16,9 por ciento). Dentro del rubro no primario, aumentó la producción de alimentos y bebidas, productos de plástico y calzado. Por otro lado, la manufactura primaria disminuyó (-23,4 por ciento), debido a la menor producción de harina y aceite de pescado.

CUADRO N° 06
LA LIBERTAD: SECTOR MANUFACTURA ^{1/}
 (Variación % real respecto a similar periodo del año anterior)

Ramas de actividad	Estructura porcentual 2021 ^{2/}	Noviembre		Enero - Noviembre	
		Var. %	Contribución ^{3/}	Var. %	Contribución ^{3/}
MANUFACTURA PRIMARIA	31,1	-23,4	-8,9	-19,1	-5,8
Azúcar	20,1	5,6	1,2	2,7	0,5
Harina y aceite de pescado	9,5	-68,1	-10,1	-72,5	-6,5
Productos cárnicos	1,5	1,2	0,0	13,0	0,2
MANUFACTURA NO PRIMARIA	68,9	16,9	10,5	2,3	1,6
Alimentos y bebidas	47,9	23,4	10,2	3,7	1,8
Conservas de frutas y hortalizas	15,3	62,9	9,9	9,7	1,5
Alimentos para animales	15,0	6,5	0,9	4,4	0,7
Bebidas gaseosas	8,8	-0,4	0,0	0,7	0,1
Ron y otras bebidas	2,5	-8,8	-0,2	1,5	0,0
Galletas	2,2	-7,1	-0,1	-4,4	-0,1
Alcohol etílico	2,1	-19,3	-0,4	-13,6	-0,3
Harina de trigo	1,2	-7,9	-0,1	-1,4	0,0
Productos lácteos	0,7	62,1	0,3	-10,3	-0,1
Chocolate	0,0	-2,8	0,0	-18,0	0,0
Productos minerales no metálicos	12,5	-2,2	-0,2	-9,0	-1,1
Cemento	12,5	-2,2	-0,2	-9,0	-1,1
Papel y productos de papel	2,7	-2,3	-0,1	25,0	0,7
Papel y cartón	2,7	-2,3	-0,1	25,0	0,7
Productos de plástico	2,2	18,9	0,4	-7,8	-0,2
Sacos de polipropileno	1,7	34,4	0,5	-5,9	-0,1
Tela arpillera	0,5	-26,5	-0,1	-14,1	-0,1
Fabricación productos textiles	2,0	-18,2	-0,4	-3,7	-0,1
Hilados de algodón	2,0	-18,2	-0,4	-3,7	-0,1
Curtido y adobo de cueros, calzado	0,9	47,3	0,3	57,8	0,5
Vehículos automotores	0,5	0,2	0,2	0,5	0,0
Carrocerías	0,5	0,2	0,2	0,5	0,0
Actividades de edición e impresión	0,1	-4,2	0,0	-9,5	0,0
SECTOR MANUFACTURA	100,0	1,6	1,6	-4,2	-4,2

1/ Cifras preliminares.

2/ A precios de 1994.

3/ En puntos porcentuales.

Fuente: MIDAGRI, PRODUCE y Empresas Industriales.

Elaboración: BCRP, Sucursal Trujillo. Departamento de Estudios Económicos.

- En el periodo acumulado entre enero y noviembre de 2022, la producción industrial disminuyó 4,2 por ciento, respecto a similar periodo de 2021. En este periodo, se redujo la producción de la manufactura primaria (-19,1 por ciento), principalmente, por la disminución de harina y aceite de pescado, a su vez explicada, por las menores capturas de anchoveta.

GRÁFICO N° 04
LA LIBERTAD: EVOLUCIÓN DE LA PRODUCCIÓN MANUFACTURERA NO PRIMARIA
 (Variación % real respecto a similar mes del año anterior)

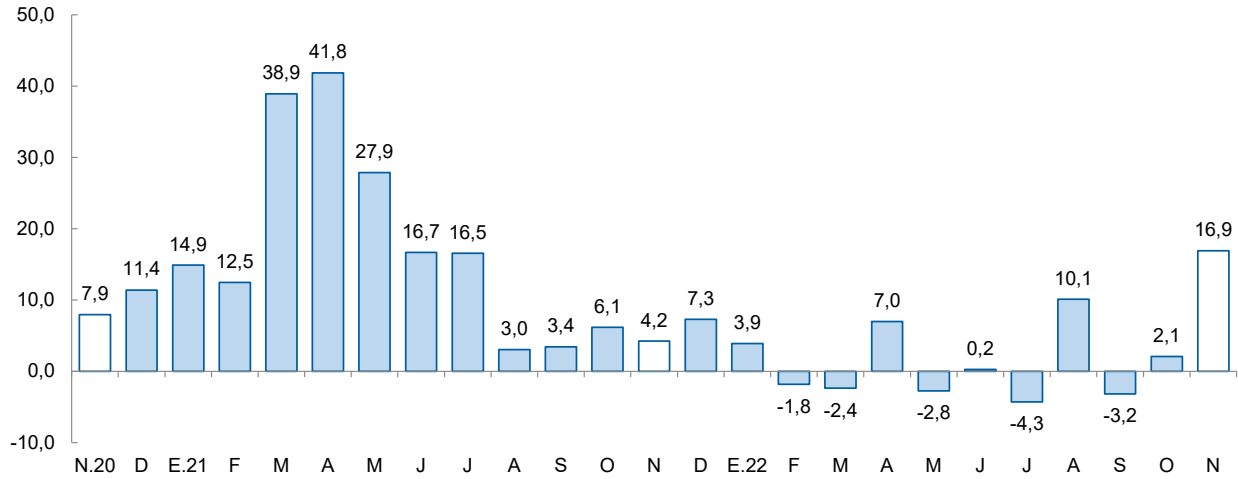

Fuente: Ministerio de Agricultura y Riego, Ministerio de la Producción y empresas industriales.

2.2.1. Sector construcción

- Respecto al sector construcción de la región, los despachos de cemento registraron una disminución de 6,9 por ciento interanual en noviembre de 2022. Este comportamiento se explicó, principalmente, por la disminución de la autoconstrucción. Los despachos de cemento se consideran un indicador líder de la evolución del sector construcción, ya que muestran históricamente altos niveles de correlación con respecto a la producción del sector construcción.
- En el periodo acumulado entre enero y noviembre de 2022, los despachos totalizaron un volumen de 722,9 mil toneladas métricas, lo que representó una disminución de 10,1 por ciento con relación a lo registrado en similar período de 2021 (803,8 mil TM). Este resultado se explica por la disminución de la autoconstrucción y la menor ejecución de obras de proyectos de inversión pública (-14,8 por ciento), producto de la menor inversión de los tres niveles de gobierno.

GRÁFICO N° 05
LA LIBERTAD: SECTOR CONSTRUCCIÓN
 (Variación % real respecto a similar periodo del año anterior)

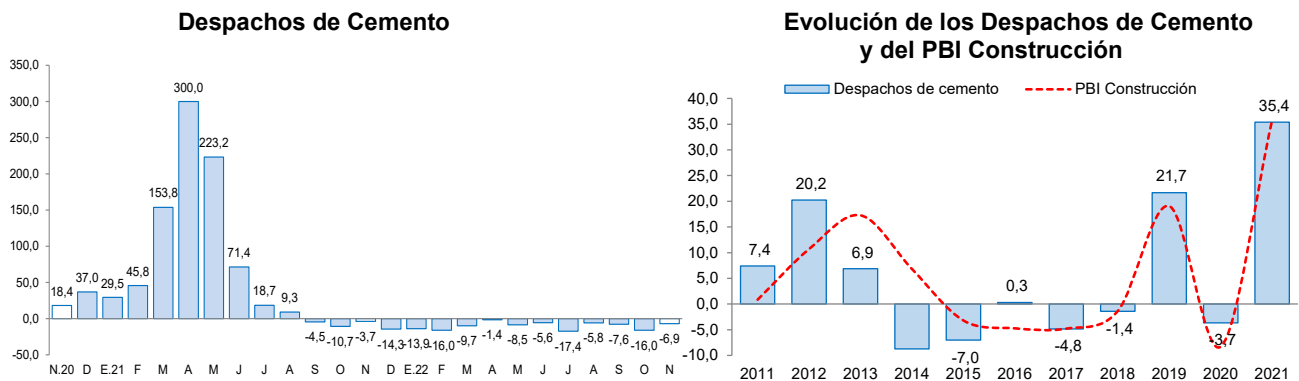

Fuente: INEI y Cementos Pacasmayo S.A.A
 Nota: Los datos de febrero-noviembre de 2022 son cifras preliminares.



II. CRÉDITO Y DEPÓSITOS ^{4/}

1. Crédito

- El saldo total del **crédito** en noviembre ascendió a S/ 12 567 millones y registró un aumento interanual de 11,2 por ciento, superior a la tasa registrada en el mismo periodo de 2021 (-0,4 por ciento) y del promedio de los últimos 10 meses.
- Por **tipo de institución**, el crédito de la banca múltiple, que concentra el 78,1 por ciento del crédito total de la región, registró un aumento de 9,0 por ciento interanual. Asimismo, las colocaciones de las instituciones no bancarias mostraron un aumento de 19,1 por ciento, principalmente por el resultado de las cajas municipales y empresas financieras. En las entidades estatales, el crédito del Banco de la Nación y Agrobanco registró un incremento de 28,8 por ciento y 19,4 por ciento, respectivamente.
- En cuanto al **tipo de moneda**, el coeficiente de dolarización del crédito en noviembre último fue 11,3 por ciento (9,8 por ciento en noviembre de 2021). El saldo de créditos en moneda nacional registró un crecimiento de 9,3 por ciento en términos interanuales. Asimismo, la cartera de créditos en dólares aumentó 29,1 por ciento en términos interanuales.

CUADRO N° 07
LA LIBERTAD: CRÉDITO
(Saldos en millones de soles)

Instituciones	Noviembre				Morosidad (%)	
	2021	2022	Estructura %	Var. %	Oct.21	Oct.22
Banco de la Nación ^{1/}	250	322	2,6	28,8	2,5	2,0
Agrobanco	14	16	0,1	19,4	41,7	29,6
Banca múltiple	9 004	9 813	78,1	9,0	7,5	6,1
Instituciones no bancarias	2 029	2 415	19,2	19,1	6,6	5,8
Cajas municipales	1 334	1 615	12,8	21,0	7,6	6,2
Cajas rurales	41	42	0,3	1,0	4,3	9,3
Empresas financieras	621	727	5,8	17,2	4,5	4,6
Edpymes	32	32	0,3	-2,5	4,1	4,9
TOTAL ^{2/}	11 296	12 567	100,0	11,2	7,2	5,9
En M/N	10 192	11 141	88,7	9,3		
En M/E	1 104	1 426	11,3	29,1		

1/ Considera solo los créditos de consumo e hipotecario.

2/ Debido al redondeo de los datos parciales, los totales pueden diferir de la suma de las partes.

Fuente: Superintendencia de Banca, Seguros y AFP (SBS).

Elaboración: BCRP, Sucursal Trujillo. Departamento de Estudios Económicos.

⁴ En este informe los saldos en moneda extranjera se valúan al tipo de cambio constante de diciembre de 2020 (S/ 3,62 por dólar), a fin de aislar el efecto de la valuación cambiaria sobre los saldos en moneda extranjera.

GRÁFICO N° 06
LA LIBERTAD: EVOLUCIÓN DEL CRÉDITO ^{1/}
(Variación % respecto a similar mes del año anterior)

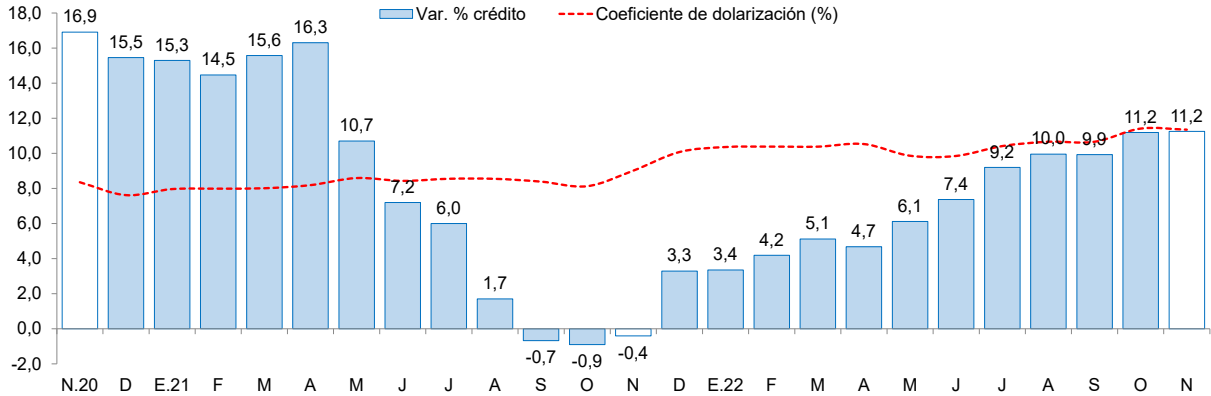

^{1/} Coeficiente de dolarización = (créditos en dólares valuada en soles) / crédito total en soles.
Fuente: Superintendencia de Banca, Seguros y AFP (SBS).

- La **tasa de morosidad** en octubre de 2022 fue 5,9 por ciento, nivel inferior a la de similar mes de 2021 (7,2 por ciento). La tasa de morosidad se ha reducido tanto en las entidades bancarias como en las no bancarias, en los últimos doce meses.

GRÁFICO N° 07
LA LIBERTAD: TASA DE MOROSIDAD ^{1/}
(Porcentaje)

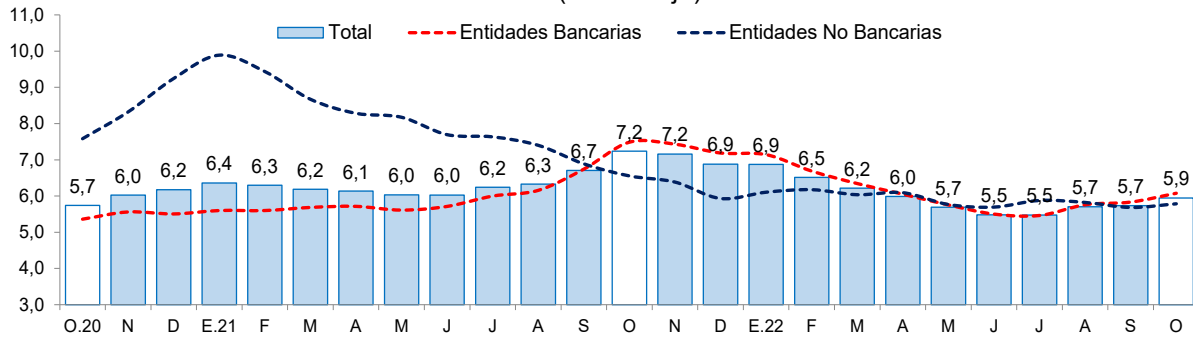

^{1/} Tasa de Morosidad = (créditos vencidos + créditos en cobranza judicial) / colocaciones brutas.
Fuente: Superintendencia de Banca, Seguros y AFP (SBS).

- Debe indicarse que, al mes de noviembre último, la cartera de créditos de La Libertad creció a un mayor ritmo que la cartera nacional (11,2 por ciento regional versus 5,8 por ciento nacional). Sin embargo, este mayor dinamismo se vio acompañado de mayores tasas de morosidad (5,9 por ciento regional versus 4,4 por ciento nacional).

2. Depósitos

- Los depósitos en las instituciones financieras de La Libertad al mes de noviembre (S/ 10 615 millones) crecieron 1,7 por ciento interanual, menor a la tasa registrada en el mismo mes de 2021 (7,7 por ciento).
- Según el **tipo de institución**, los depósitos en la banca múltiple que cuentan con una participación del 70,7 por ciento de los depósitos totales de la región, registraron un crecimiento interanual de 0,1 por ciento. Asimismo, las instituciones no bancarias mostraron un aumento interanual de 5,9 por ciento por el resultado de las cajas municipales. Los depósitos en el Banco de la Nación, los cuales



concentran el 12,1 por ciento de los depósitos totales de la región, crecieron 5,0 por ciento, en términos anuales.

- Según **tipo de depósito**, los depósitos a plazo aumentaron 34,2 por ciento, incentivados por el alza de las tasas de interés pasivas del sistema financiero. Ello, en detrimento de los depósitos de ahorro y a la vista.

CUADRO N° 08
LA LIBERTAD: DEPÓSITOS
(Saldos en millones de soles)

Instituciones	Noviembre			
	2021	2022	Estructura %	Var. %
Banco de la Nación	1 220	1 281	12,1	5,0
Banca múltiple	7 494	7 503	70,7	0,1
Instituciones no bancarias	1 729	1 831	17,2	5,9
Cajas municipales	1 402	1 512	14,2	7,9
Cajas rurales	11	11	0,1	-6,0
Empresas financieras	315	308	2,9	-2,5
TOTAL ^{1/}	10 442	10 615	100,0	1,7
Depósitos a la vista	2 783	2 490	23,5	-10,6
Depósitos de ahorro	5 520	5 255	49,5	-4,8
Depósitos a plazo	2 139	2 871	27,0	34,2
En MN	8 005	8 112	76,4	1,3
En ME	2 437	2 503	23,6	2,7

^{1/} Debido al redondeo de los datos parciales, los totales pueden diferir de la suma de las partes

Fuente: Superintendencia de Banca, Seguros y AFP (SBS).

Elaboración: BCRP, Sucursal Trujillo. Departamento de Estudios Económicos.

- En cuanto al **tipo de moneda**, el coeficiente de dolarización de los depósitos en noviembre fue 23,6 por ciento, ligeramente mayor al coeficiente registrado en el mismo mes de 2021 (23,3 por ciento).

GRÁFICO N° 08
LA LIBERTAD: EVOLUCIÓN DE LOS DEPÓSITOS
(Variación % respecto a similar mes del año anterior)

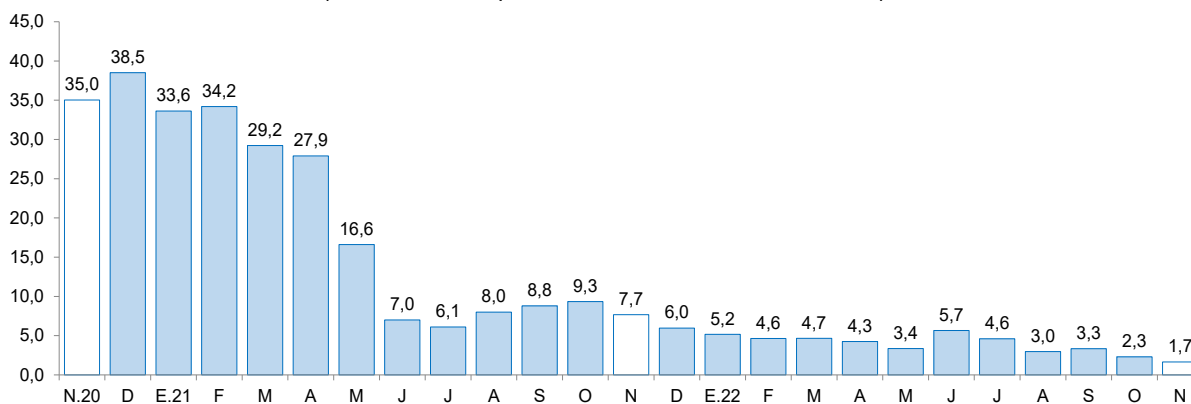

Fuente: Superintendencia de Banca, Seguros y AFP (SBS).

III. EJECUCIÓN DEL PRESUPUESTO PÚBLICO

1. Ejecución del Presupuesto del Gasto No Financiero

- La ejecución presupuestal del **gasto no financiero** (S/ 688 millones) aumentó 14,7 por ciento interanual en noviembre, en términos reales, por el mayor gasto de formación bruta de capital. Según nivel de gobierno, aumentó el gasto no financiero del Gobierno Nacional (20,4 por ciento), de los gobiernos locales (17,8 por ciento) y del Gobierno Regional (6,2 por ciento).
- En el periodo acumulado entre enero y noviembre de 2022, el gasto no financiero disminuyó 5,6 por ciento, respecto a similar periodo del año previo, debido al menor gasto del Gobierno Nacional y de los gobiernos locales. La menor ejecución acumulada se explica por el menor dinamismo del gasto no financiero (por la inversión pública y, en menor medida, por el gasto corriente) reportado en el primer semestre del año 2022. No obstante, entre enero y noviembre, se registró un incremento de los gastos del Gobierno Regional (8,2 por ciento), debido al mayor dinamismo del gasto corriente.

CUADRO N° 09
LA LIBERTAD: EJECUCIÓN DEL PRESUPUESTO PÚBLICO ^{1/ 2/}
(En millones de soles)

	Noviembre			Enero - Noviembre		
	2021	2022	Var.% real	2021	2022	Var.% real
I. GASTOS CORRIENTES	389	395	-6,3	3 961	4 043	-5,3
<i>Gobierno Nacional</i>	<i>153</i>	<i>137</i>	<i>-17,3</i>	<i>1 543</i>	<i>1 445</i>	<i>-13,0</i>
<i>Gobierno Regional</i>	<i>173</i>	<i>193</i>	<i>2,9</i>	<i>1 768</i>	<i>1 917</i>	<i>0,5</i>
<i>Gobiernos Locales</i>	<i>62</i>	<i>64</i>	<i>-4,7</i>	<i>650</i>	<i>680</i>	<i>-3,1</i>
Remuneraciones	164	177	-0,9	1 747	1 804	-4,3
Gobierno Nacional	37	37	-7,1	393	389	-8,0
Gobierno Regional	114	124	0,8	1 224	1 277	-3,3
Gobiernos Locales	14	15	1,1	130	138	-2,0
Bienes y Servicios	111	126	4,7	1 028	1 151	3,8
Gobierno Nacional	23	28	15,1	224	237	-1,9
Gobierno Regional	46	55	10,7	372	468	16,7
Gobiernos Locales	43	43	-7,5	432	446	-4,4
Transferencias 1/	113	92	-24,9	1 186	1 088	-14,8
Gobierno Nacional	93	72	-29,3	926	818	-17,8
Gobierno Regional	13	13	-6,2	172	173	-6,9
Gobiernos Locales	6	7	1,2	88	97	1,9
II. FORMACIÓN BRUTA DE CAPITAL	165	289	61,8	1 792	1 659	-14,8
Gobierno Nacional	51	126	128,1	622	550	-18,7
Gobierno Regional	21	30	29,0	186	195	-3,4
Gobiernos Locales	93	134	33,0	983	913	-14,4
III OTROS GASTOS DE CAPITAL 2/	0	4	-	19	189	842,9
GASTO NO FINANCIERO TOTAL (I+II+III)	554	688	14,7	5 771	5 891	-5,6
<i>Gobierno Nacional</i>	<i>204</i>	<i>266</i>	<i>20,4</i>	<i>2 169</i>	<i>2 003</i>	<i>-14,5</i>
<i>Gobierno Regional</i>	<i>194</i>	<i>224</i>	<i>6,2</i>	<i>1 961</i>	<i>2 291</i>	<i>8,2</i>
<i>Gobiernos Locales</i>	<i>155</i>	<i>198</i>	<i>17,8</i>	<i>1 641</i>	<i>1 596</i>	<i>-10,2</i>

1/ Información actualizada al 30 de noviembre del 2022.

2/ Considera las transferencias intergubernamentales del Gobierno Nacional.

3/ Incluye el pago de pensiones, donaciones, transferencias y otros gastos corrientes.

4/ Considera el gasto en Defensa e Interior.

5/ Incluye donaciones y transferencias.

Fuente: Ministerio de Economía y Finanzas (MEF).

Elaboración: BCRP, Sucursal Trujillo. Departamento de Estudios Económicos.

- Los **gastos corrientes** disminuyeron 6,3 por ciento interanual en noviembre, en términos reales, como resultado de la disminución de las transferencias corrientes (-24,9 por ciento), debido a un efecto estadístico en el Gobierno Nacional, dado que en noviembre de 2021 se continuó entregando el Bono Yanapay.

- La **inversión pública (formación bruta de capital)** aumentó 61,8 por ciento interanual en noviembre, como resultado de la mayor inversión del Gobierno Nacional (128,1 por ciento), de los gobiernos locales (33,0 por ciento) y del Gobierno Regional (29,0 por ciento). El resultado en el Gobierno Nacional se explicó por la mayor ejecución de proyectos de orden público y seguridad. En los gobiernos locales se explicó por la mayor ejecución de proyectos de saneamiento. Así también, en el Gobierno Regional, el incremento de la inversión pública se explicó por mayor ejecución de proyectos de educación.

GRÁFICO N° 09
LA LIBERTAD: EVOLUCIÓN DE LA EJECUCIÓN DEL PRESUPUESTO DE INVERSIONES
(Variación % real)

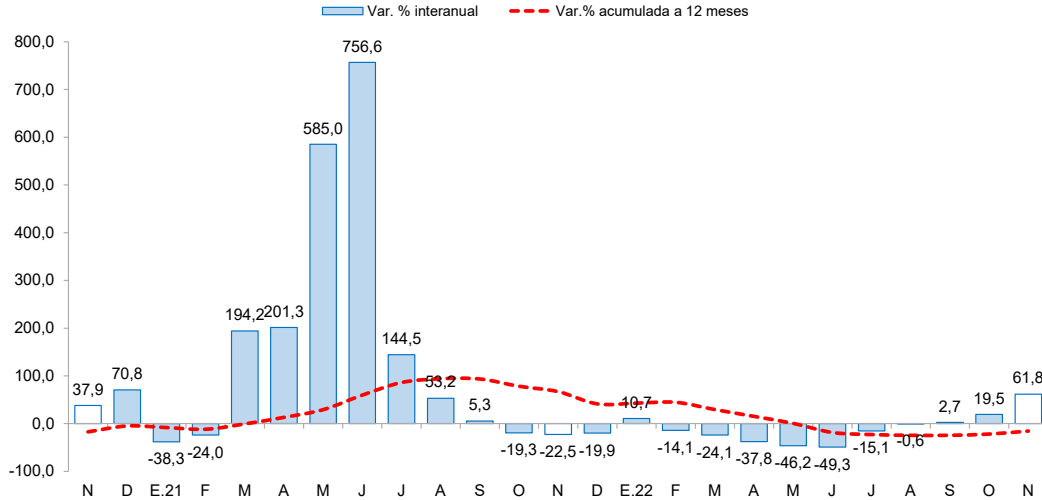

Fuente: Ministerio de Economía y Finanzas (MEF)

- El **avance de la ejecución de la inversión pública** a noviembre de 2022 representó el 52,6 por ciento del Presupuesto Institucional Modificado (PIM), 4,5 puntos porcentuales menos de lo ejecutado en el año anterior (57,1 por ciento). El Gobierno Nacional registró un avance de 72,6 por ciento, seguido por los gobiernos locales (48,0 por ciento) y por el Gobierno Regional (39,6 por ciento).

GRÁFICO N° 10
LA LIBERTAD: EJECUCIÓN DE LA INVERSIÓN PÚBLICA POR NIVEL DE GOBIERNO, ENERO – NOVIEMBRE
(Como % del PIM)

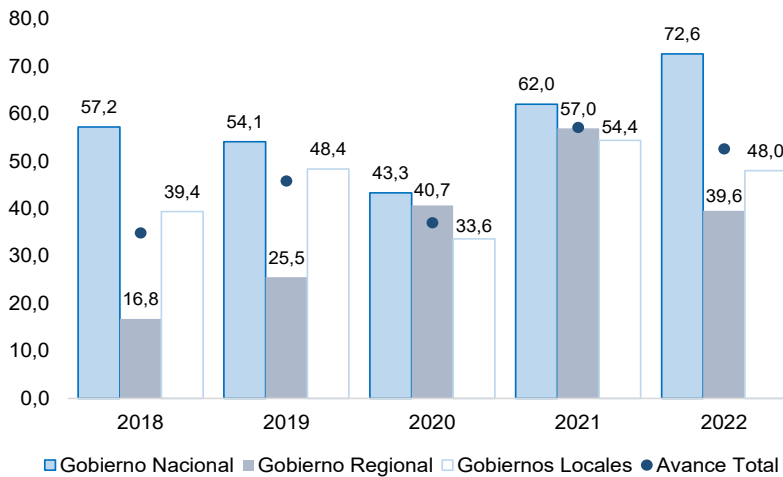

Fuente: Ministerio de Economía y Finanzas.



- Cabe indicar que el mayor avance de la ejecución de la inversión pública del Gobierno Regional en el periodo enero – noviembre de 2021 (57,0 por ciento) se explicó por el crecimiento del devengado, explicado, a su vez, a un efecto estadístico base por la paralización de la ejecución de inversión pública en los tres primeros trimestres de 2020.
- Respecto al avance de la ejecución presupuestal de los proyectos por nivel de gobierno en noviembre, en la cartera del Gobierno Nacional destacó la ejecución del proyecto “Creación de los servicios de protección contra inundaciones de las aguas de las avenidas de la cuenca de la quebrada El León en los distritos de La Esperanza y Huanchaco de la provincia de Trujillo” (S/ 62,7 millones). En el Gobierno Regional, se registró una mayor ejecución del proyecto “Rehabilitación de camino departamental – 61,6 km en Emp. Pe-3N (Sausacocho) - Cuypampa - Curgos - El Edén - Moyan - Sarín - Munmalca (pampa El Cóndor)” (S/ 2,1 millones). En los gobiernos locales destacó el proyecto “Rehabilitación de camino vecinal - 36.44 km en camino vecinal Cochabamba - Ahijadero - Conga - Malcamachay - Huaguil, distrito de Chungay, provincia Sánchez Carrión” (S/ 2,8 millones).

CUADRO N° 10
LA LIBERTAD: FORMACIÓN BRUTA DE CAPITAL DE LOS PRINCIPALES PROYECTOS EN LOS TRES NIVELES DE GOBIERNO.
 (Saldos en millones de soles)

Proyecto	PIM	Ejecución %	Noviembre		Enero-Noviembre	
			2021	2022	2021	2022
Gobierno Nacional	695,7	79,1	50,7	125,5	622,4	550,3
Creación de los servicios de protección contra inundaciones de las aguas de las avenidas de la cuenca de la quebrada El León en los distritos de La Esperanza y Huanchaco de la provincia de Trujillo.	90,2	96,5	1,6	62,7	80,0	87,0
Creación del servicio de protección contra inundaciones en la quebrada de San Idefonso, en los distritos de El Porvenir, Trujillo y Víctor Larco Herrera de la provincia de Trujillo.	39,9	95,1	3,3	18,5	30,2	38,0
Creación de los servicios de protección contra inundaciones mediante captación, control y derivación hacia el mar de las aguas de las avenidas de la quebrada de San Carlos de la cuenca del cerro Centinela, distrito de Laredo - provincia de Trujillo.	23,2	93,4	1,9	6,5	38,7	21,7
Otros	542,4	74,4	44,0	37,9	473,3	403,6
Gobierno Regional	487,1	40,1	21,4	30,4	186,1	195,6
Rehabilitación de camino departamental - 61.6 km en Emp. Pe-3N (Sausacocho) - Cuypampa - Curgos - El Edén - Moyan - Sarín - Munmalca - Emp. Li-115 (pampa El Cóndor).	16,1	61,7	0,8	2,1	16,1	9,9
Recuperación de los servicios ecosistémicos de regulación hídrica y control de erosión de suelos en la cuenca del río Moche en el ámbito de las 4 provincias de La Libertad.	9,9	72,2	0,0	1,4	0,1	7,1
Rehabilitación de la infraestructura de la IE N° 81007 modelo de nivel inicial, primaria y secundaria, distrito de Trujillo, provincia de Trujillo. □	6,1	96,1	0,9	1,2	9,3	5,9
Otros	455,1	37,9	19,7	25,7	160,5	172,7
Gobiernos locales	1 969,7	46,4	92,6	133,8	983,2	913,5
Rehabilitación de camino vecinal - 36.44 km en camino vecinal Dv. Cochabamba - Ahijadero - Conga - Malcamachay - Huaguil, distrito de Chungay, provincia Sánchez Carrión.	18,6	30,0	0,0	2,8	0,0	5,6
Reconstrucción, rehabilitación y reposición de los servicios de salud del centro de salud Alto Trujillo (I-4), distrito El Porvenir, provincia de Trujillo. □	5,3	52,7	0,0	2,8	0,0	2,8
Reconstrucción de pistas y veredas en la localidad de Virú, distrito de Virú, provincia de Virú.	12,2	67,8	0,0	2,6	0,0	8,2
Otros	1 933,6	46,4	92,6	125,6	983,2	896,9

1/ Información actualizada al 30 de noviembre del 2022.

Fuente: Ministerio de Economía y Finanzas (MEF)

Elaboración: BCRP, Sucursal Trujillo. Departamento de Estudios Económicos.



IV. ANEXOS



ANEXO 1

LA LIBERTAD: PRODUCCIÓN AGROPECUARIA
(TM)

PRODUCTOS	2021		2022 ^{1/}										PRODUCTOS	
	NOV	DIC	ENE	FEB	MAR	ABR	MAY	JUN	JUL	AGO	SET	OCT		NOV
AGRICOLA														AGRICOLA
Alcachofa	5 633	0	0	0	0	0	0	0	0	1 696	4 345	6 502	6 118	Alcachofa
Alfalfa	21 492	24 212	15 498	17 338	17 901	16 778	15 193	16 648	18 011	17 493	17 043	21 261	21 822	Alfalfa
Arándano	17 375	11 168	8 350	4 607	2 300	451	480	1 450	5 389	20 700	37 700	42 047	23 200	Arándano
Arroz cáscara	0	0	1 298	3 690	16 807	79 575	154 954	49 549	2 799	678	0	0	0	Arroz cáscara
Arveja grano seco	0	0	0	0	0	0	0	1 606	4 402	3 759	1 073	1	0	Arveja grano seco
Caña de azúcar	458 505	444 961	375 847	377 889	370 956	226 030	346 403	393 345	474 108	405 647	370 845	500 872	470 577	Caña de azúcar
Cebada grano	0	0	0	0	0	0	0	5 992	23 068	26 406	8 778	11	0	Cebada grano
Espárrago	14 763	12 904	8 851	12 012	10 866	12 953	8 253	8 361	7 589	9 218	8 073	10 594	14 392	Espárrago
Maíz amarillo duro	6 078	3 302	3 066	3 619	2 646	2 818	4 854	7 083	15 279	22 773	28 810	8 901	6 283	Maíz amarillo duro
Maíz amiláceo	0	0	0	0	56	75	1 331	7 495	12 203	4 651	1 014	24	0	Maíz amiláceo
Maíz chala	11 225	11 029	15 611	14 145	17 352	14 979	16 090	16 245	12 528	14 735	14 429	13 376	14 057	Maíz chala
Palta	4 328	2 043	1 377	1 559	16 244	27 361	73 292	76 484	24 000	12 000	18 000	5 168	4 586	Palta
Papa	35 189	32 738	23 637	40 986	80 086	115 387	108 116	84 880	23 186	8 956	6 517	17 481	23 792	Papa
Páprika	0	0	0	20	0	0	0	110	120	80	100	205	74	Páprika
Trigo	0	0	0	0	0	0	0	3 748	23 947	31 153	12 683	972	0	Trigo
Uva	8 163	7 837	7 499	6 146	3 435	1 886	2 423	2 483	2 689	2 303	2 239	3 509	8 900	Uva
Otros agrícolas														Otros agrícolas
Ají	482	555	220	431	242	333	309	476	581	367	488	274	133	Ají
Cebolla	1 039	2 181	2 777	1 552	492	599	1 631	5 128	3 681	1 533	2 389	2 143	3 558	Cebolla
Frijol grano seco	282	152	9	12	18	21	247	1 210	1 283	367	104	137	86	Frijol grano seco
Haba grano seco	0	0	0	0	0	0	27	1 213	2 186	2 321	690	26	8	Haba grano seco
Maíz choclo	176	137	208	276	174	1 969	3 110	3 436	2 437	228	32	48	57	Maíz choclo
Pepinillo	785	1 067	1 200	746	861	894	443	424	1 316	974	1 060	1 304	1 094	Pepinillo
Piña	1 598	1 571	2 748	2 970	2 686	2 123	1 666	370	1 591	1 575	480	1 310	1 571	Piña
Tarhui o chocho	898	108	0	0	0	0	0	0	0	198	1 544	2 791	964	Tarhui o chocho
Yuca	1 626	1 479	1 103	1 393	1 663	1 275	1 176	1 437	1 540	1 144	1 719	1 434	1 309	Yuca
Zapallo	622	719	673	895	1 039	1 423	1 507	2 025	1 134	735	451	528	1 211	Zapallo
PECUARIO														PECUARIO
Carne de ave ^{2/}	25 589	25 992	27 466	23 508	27 193	28 477	27 037	26 209	26 933	25 307	25 336	27 459	26 413	Carne de ave ^{2/}
Carne de ovino ^{2/}	208	220	214	221	220	230	231	239	226	224	233	238	222	Carne de ovino ^{2/}
Carne de porcino ^{2/}	1 498	1 591	1 867	1 808	1 771	1 760	1 657	1 695	1 859	1 824	1 649	1 668	1 542	Carne de porcino ^{2/}
Carne de vacuno ^{2/}	721	723	734	741	735	740	724	739	819	836	778	799	759	Carne de vacuno ^{2/}
Huevo	8 109	8 058	7 106	7 214	7 231	6 790	7 168	7 200	7 283	7 695	7 291	7 651	8 176	Huevo
Leche	13 930	13 762	14 473	14 469	14 551	15 411	15 231	15 685	15 778	15 888	15 888	15 225	15 225	Leche

1 / Cifras preliminares.

2/ Peso neto.

Fuente: MIDAGRI.

Elaboración: BCRP. Sucursal Trujillo. Departamento de Estudios Económicos.



ANEXO 2

LA LIBERTAD: PRODUCCIÓN PESQUERA
(T.m.)

	2021		2022 ^{1/}											
	NOV	DIC	ENE	FEB	MAR	ABR	MAY	JUN	JUL	AGO	SET	OCT		NOV
Consumo humano directo	428	498	480	326	391	492	389	213	287	233	229	238	372	Consumo humano directo
1. Fresco	428	498	480	326	391	492	389	213	287	233	229	238	372	1. Fresco
2. Congelado	0	0	0	0	0	0	0	0	0	0	0	0	0	2. Congelado
3. Conservas	0	0	0	0	0	0	0	0	0	0	0	0	0	3. Conservas
Consumo industrial	195 914	167 530	3 911	0	0	0	57 366	163 119	10 875	0	0	0	62 770	Consumo industrial
1. Anchoveta	195 914	167 530	3 911	0	0	0	57 366	163 119	10 875	0	0	0	62 770	1. Anchoveta

^{1/} Cifras preliminares.

Fuente: Ministerio de Producción.

Elaboración: BCRP. Sucursal Trujillo. Departamento de Estudios Económicos.



ANEXO 3

LA LIBERTAD: PRODUCCIÓN MINERA

PRODUCTOS	2021		2022 ^{1/}										PRODUCTOS	
	NOV	DIC	ENE	FEB	MAR	ABR	MAY	JUN	JUL	AGO	SET	OCT		NOV
MINERÍA METÁLICA														MINERÍA METÁLICA
Oro (Onzas troy)	81 975	75 507	75 782	75 116	82 487	79 668	67 418	89 644	90 060	90 463	86 938	95 175	94 267	Oro (Onzas troy)
Plata (Onzas troy)	53 946	58 553	55 514	51 864	57 617	60 199	56 803	56 737	56 090	59 639	50 474	64 385	57 285	Plata (Onzas troy)

^{1/} Cifras preliminares.

Fuente: MINEM.

Elaboración: BCRP, Sucursal Trujillo. Departamento de Estudios Económicos.



ANEXO 4

LA LIBERTAD: PRODUCCIÓN MANUFACTURERA
(Índice 1994 = 100)

DESCRIPCION	2021		2022 ^{1/}											DESCRIPCION
	NOV	DIC	ENE	FEB	MAR	ABR	MAY	JUN	JUL	AGO	SEP	OCT	NOV	
MANUFACTURA PRIMARIA	429	416	203	210	208	130	244	369	281	234	213	294	1100	MANUFACTURA PRIMARIA
1511 Productos Cárnicos	282	273	267	276	282	288	295	299	343	346	318	291	207	1511 Productos Cárnicos
1512-15 Harina y Aceite de Pescado	799	748	18	0	0	0	255	727	47	0	0	0	4189	1512-15 Harina y Aceite de Pescado
1542 Azúcar	334	333	252	265	262	155	237	272	344	292	265	379	285	1542 Azúcar
MANUFACTURA NO PRIMARIA	322	308	320	355	359	300	274	276	298	362	323	354	201	MANUFACTURA NO PRIMARIA
1513 Conservas de Frutas/Hortalizas	839	725	736	938	967	687	444	413	515	958	839	984	122	1513 Conservación Frutas/Hortalizas
1520 Productos Lácteos	124	135	99	105	129	112	113	110	105	126	125	140	219	1520 Productos Lácteos
1531 Productos de Molinería	56	58	39	51	58	55	55	51	54	49	42	46	108	1531 Productos de Molinería
1533 Alimentos para Animales	731	708	743	723	740	720	750	760	777	746	781	786	591	1533 Alimentos para Animales
1541 Productos de Panadería	166	165	168	155	124	138	158	112	199	157	171	157	200	1541 Productos de Panadería
1543 Elaboración de Chocolate	578	619	126	17	102	161	177	147	209	391	211	479	844	1543 Elaboración de Chocolate
1551 Bebidas Alcohólicas	423	424	367	328	394	351	322	383	411	0	0	0	472	1551 Bebidas Alcohólicas
1554 Bebidas Gaseosas	686	676	947	1358	1204	777	749	756	726	740	736	784	382	1554 Bebidas Gaseosas
1711 Hilados de Algodón	198	155	167	193	192	175	193	162	184	176	160	190	97	1711 Hilados de Algodón
1920 Calzado	270	223	255	271	305	336	285	361	465	1739	429	321	-141	1920 Calzado
2101 Papel y Cartón	313	315	320	246	306	223	197	385	344	334	339	388	379	2101 Papel y Cartón
2212 Edición de Periódicos	53	50	50	52	52	47	51	49	49	51	50	52	38	2212 Edición de Periódicos
2520 Productos de Plástico	506	391	439	487	577	483	509	572	455	354	370	442	11	2520 Productos de Plástico
2694 Cemento	266	289	262	266	268	267	259	227	260	287	263	300	177	2694 Cemento
3420 Carrocerías	42	42	132	122	69	63	21	26	42	42	48	42	24	3420 Carrocerías
TOTAL	355	342	283	310	311	246	264	305	293	322	288	335	484	TOTAL

^{1/} Cifras preliminares.

Fuente: Gerencia Regional de Agricultura y Riego, Ministerio de la Producción y empresas industriales.

Elaboración: BCRP, Sucursal Trujillo. Departamento de Estudios Económicos.



ANEXO 5

LA LIBERTAD: PRODUCCIÓN MANUFACTURERA
(Variación porcentual)

DESCRIPCION	2021		2022 ^{1/}											DESCRIPCION
	NOV	DIC	ENE	FEB	MAR	ABR	MAY	JUN	JUL	AGO	SET	OCT	NOV	
MANUFACTURA PRIMARIA	-8,6	-40,2	-44,6	-18,5	-6,8	-27,0	-43,3	-12,5	22,0	-14,1	-19,8	5,2	-23,4	MANUFACTURA PRIMARIA
1511 Productos Cárnicos	13,9	10,4	7,1	25,4	9,2	11,2	26,8	12,0	18,3	20,9	7,1	7,5	1,2	1511 Productos Cárnicos
1512-15 Harina y Aceite de Pescado	-22,2	-61,2	-98,0	-	-	-100,0	-80,9	-43,9	-74,1	-	-	-	-68,1	1512-15 Harina y Aceite de Pescado
1542 Azúcar	2,3	-12,2	8,7	-20,7	-7,9	2,4	26,8	48,4	43,0	-16,4	-21,7	5,0	5,6	1542 Azúcar
MANUFACTURA NO PRIMARIA	4,2	7,3	3,9	-1,8	-2,4	7,0	-2,8	0,2	-4,3	10,1	-3,2	2,1	16,9	MANUFACTURA NO PRIMARIA
1513 Conservas de Frutas/Hortalizas	13,9	16,9	21,2	0,9	-6,4	17,5	6,9	23,8	-21,9	25,1	-1,8	-5,8	62,9	1513 Conservación Frutas/Hortalizas
1520 Productos Lácteos	-11,5	-18,1	-17,9	-16,1	-12,9	-25,9	-25,9	-21,0	-33,7	-23,2	16,8	6,7	62,1	1520 Productos Lácteos
1531 Productos de Molinería	-0,5	-3,4	0,7	-19,0	9,3	-3,4	3,3	5,3	-10,0	29,8	-8,3	-1,4	-7,9	1531 Productos de Molinería
1533 Alimentos para Animales	4,7	16,8	12,0	3,3	1,6	-1,4	1,8	4,6	4,4	4,8	5,2	6,4	6,5	1533 Alimentos para Animales
1541 Productos de Panadería	-10,7	39,0	-12,6	-21,0	-28,0	-2,7	-	-43,6	-6,2	-16,8	5,3	11,2	-7,1	1541 Productos de Panadería
1543 Elaboración de Chocolate	-25,5	-3,1	-0,6	-23,0	-29,1	-9,7	0,9	-44,9	-23,2	2,8	-64,7	17,2	-2,8	1543 Elaboración de Chocolate
1551 Bebidas Alcohólicas	22,9	2,0	16,7	-13,9	4,6	18,8	-48,2	30,2	1,4	-100,0	-100,0	-100,0	-100,0	1551 Bebidas Alcohólicas
1554 Bebidas Gaseosas	-11,3	-10,3	-0,8	0,5	-1,0	2,9	2,7	3,8	-1,4	-0,7	-1,2	5,5	-0,4	1554 Bebidas Gaseosas
1711 Hilados de Algodón	35,8	-6,3	-8,0	18,5	0,0	2,8	10,9	-19,3	-1,1	-9,2	-10,7	-0,8	-18,2	1711 Hilados de Algodón
1920 Calzado	39,9	43,1	21,7	30,0	-4,9	36,3	12,8	11,6	13,4	314,3	29,5	14,5	47,3	1920 Calzado
2101 Papel y Cartón	17,8	7,1	8,4	-2,1	8,6	177,2	37,8	58,4	35,0	39,0	14,1	25,3	-2,3	2101 Papel y Cartón
2212 Edición de Periódicos	-9,6	10,0	-16,4	-5,7	-10,0	-14,5	-11,6	-11,7	-11,0	-7,6	-6,5	-4,2	-4,2	2212 Edición de Periódicos
2520 Productos de Plástico	-20,9	-17,4	-15,6	-28,8	-16,9	-0,6	0,3	15,8	9,4	-12,3	-28,1	-13,8	18,9	2520 Productos de Plástico
2694 Cemento	-2,8	4,7	-13,2	-1,8	1,3	-0,8	-16,4	-27,9	-9,4	-11,9	-15,5	3,9	-2,2	2694 Cemento
TOTAL	-1,0	-17,7	-13,3	-5,9	-3,3	-0,7	-19,4	-5,0	2,4	3,4	-7,6	2,9	1,6	TOTAL

^{1/} Cifras preliminares.

Fuente: Gerencia Regional de Agricultura y Riego, Ministerio de la Producción y empresas industriales.

Elaboración: BCRP, Sucursal Trujillo, Departamento de Estudios Económicos.



ANEXO 6

LA LIBERTAD: IMPORTACIONES POR EL PUERTO DE SALAVERRY
(Valores FOB en millones de US\$)

	2021		2022 ^{1/}											
	NOV	DIC	ENE	FEB	MAR	ABR	MAY	JUN	JUL	AGO	SEP	OCT		NOV
I. Bienes de consumo	0	0	0	0	0	0	0	0	0	0	0	0	0	I. Bienes de consumo
II. Insumos	34	60	71	44	62	60	85	66	99	89	32	72	48	II. Insumos
Combustibles, lubricantes y conexos	0	9	9	12	5	8	0	11	26	0	7	8	12	Combustibles, lubricantes y conexos
Materias primas para la agricultura	20	24	41	16	28	31	38	28	45	51	12	35	19	Materias primas para la agricultura
Materias primas para la industria	14	27	21	16	29	21	47	27	28	38	14	29	17	Materias primas para la industria
III. Bienes de capital y materiales de construcción	3	2	0	4	7	4	6	7	0	2	8	2	2	III. Bienes de capital y materiales de construcción
Materiales de construcción	3	2	0	4	4	4	2	4	0	2	8	2	2	Materiales de construcción
Para la Agricultura	0	0	0	0	1	0	2	1	0	0	0	0	0	Para la Agricultura
Para la industria	0	0	0	0	1	0	2	1	0	0	0	0	0	Para la industria
TOTAL	37	61	71	48	69	64	91	73	99	91	40	75	50	TOTAL

^{1/} Cifras preliminares.

Fuente: SUNAT.

Elaboración: BCRP. Sucursal Trujillo. Departamento de Estudios Económicos.



ANEXO 7

LA LIBERTAD: CRÉDITO
(En millones de soles)

ENTIDADES FINANCIERAS	2021		2022										ENTIDADES FINANCIERAS	
	NOV	DIC	ENE	FEB	MAR	ABR	MAY	JUN	JUL	AGO	SET	OCT		NOV
I. Banco de la Nación	250	254	256	265	272	280	289	296	301	309	316	322	322	I. Banco de la Nación
II. Agrobanco	14	14	14	16	17	17	17	17	17	16	16	16	16	II. Agrobanco
III. Banca múltiple	8 911	9 193	9 209	9 251	9 304	9 257	9 420	9 468	9 583	9 584	9 536	9 750	9 813	III. Banca Múltiple
IV. Entidades no bancarias	2 027	2 068	2 065	2 098	2 146	2 180	2 219	2 247	2 263	2 283	2 311	2 357	2 415	IV. Entidades no Bancarias
Cajas municipales	1 333	1 354	1 356	1 375	1 404	1 426	1 451	1 471	1 488	1 516	698	1 577	1 615	Cajas Municipales
Cajas rurales de ahorro y crédito	41	42	42	43	43	44	45	45	44	39	1 543	38	42	Cajas Rurales de Ahorro y Crédito
Financieras	621	639	634	646	664	675	687	695	694	697	39	711	727	Financieras
Edpymes	32	33	33	34	34	35	36	36	36	31	32	31	32	Edpymes
TOTAL	11 202	11 530	11 544	11 631	11 738	11 734	11 945	12 028	12 163	12 192	12 180	12 445	12 567	TOTAL
En M/N	10 192	10 368	10 349	10 423	10 519	10 499	10 767	10 843	10 897	10 892	10 882	11 002	11 141	En M/N
En M/E	1 010	1 161	1 196	1 207	1 218	1 235	1 178	1 185	1 267	1 300	1 298	1 442	1 426	En M/E

Fuente: Superintendencia de Banca, Seguros y AFP (SBS).
Elaboración: BCRP, Sucursal Trujillo. Departamento de Estudios Económicos.



ANEXO 8

LA LIBERTAD: TASA DE MOROSIDAD
(En porcentaje)

ENTIDADES FINANCIERAS	2021			2022										ENTIDADES FINANCIERAS
	OCT	NOV	DIC	ENE	FEB	MAR	ABR	MAY	JUN	JUL	AGO	SET	OCT	
I. Banco de la Nación	2,5	2,5	2,4	2,4	2,3	2,2	2,1	2,0	2,0	1,9	1,9	2,0	2,0	I. Banco de la Nación
II. Agrobanco	41,7	39,4	35,3	35,2	34,3	32,3	31,5	30,1	30,9	30,4	30,2	30,6	29,6	II. Agrobanco
III. Banca múltiple	7,5	7,4	7,2	7,1	6,7	6,3	6,1	5,8	5,5	5,5	5,8	5,8	6,1	III. Banca Múltiple
IV. Entidades no bancarias	6,6	6,4	5,9	6,1	6,2	6,0	6,1	5,8	5,7	5,9	5,8	5,7	5,8	IV. Entidades no Bancarias
Cajas municipales	7,6	7,6	7,0	7,3	7,4	7,2	7,2	6,5	6,3	6,6	6,3	6,2	6,2	Cajas Municipales
Cajas rurales de ahorro y crédito	4,3	4,8	4,5	4,5	4,5	4,5	4,6	5,1	5,4	5,9	7,1	7,8	9,3	Cajas Rurales de Ahorro y Crédito
Financieras	4,5	4,0	3,9	3,8	3,9	3,9	4,0	4,3	4,4	4,5	4,6	4,4	4,6	Financieras
Edpymes	4,1	4,1	3,8	4,3	3,8	3,0	3,3	3,9	4,0	4,1	5,4	5,7	4,9	Edpymes
TOTAL	7,2	7,2	6,9	6,9	6,5	6,2	6,0	5,7	5,5	5,5	5,7	5,7	5,9	TOTAL

Fuente: Superintendencia de Banca, Seguros y AFP (SBS).
Elaboración: BCRP, Sucursal Trujillo. Departamento de Estudios Económicos.



ANEXO 9

LA LIBERTAD: DEPOSITOS
(En millones de soles)

INSTITUCIONES	2021		2022											INSTITUCIONES
	NOV	DIC	ENE	FEB	MAR	ABR	MAY	JUN	JUL	AGO	SET	OCT	NOV	
I. Banco de la Nación	1 218	1 371	1 278	1 274	1 258	1 236	1 209	1 241	1 229	1 229	1 303	1 245	1 281	I. Banco de la Nación
II. Banca múltiple	7 294	7 470	7 287	7 340	7 378	7 206	7 105	7 056	7 293	7 376	7 437	7 420	7 503	II. Banca Múltiple
III. Entidades no bancarias	1 722	1 694	1 692	1 662	1 655	1 653	1 702	1 703	1 736	1 752	1 765	1 777	1 831	III. Entidades no Bancarias
Cajas municipales	1 396	1 378	1 377	1 350	1 343	1 343	1 386	1 396	1 429	1 444	300	1 463	1 512	Cajas Municipales
Cajas rurales de ahorro y crédito	11	11	11	11	11	11	11	11	11	10	1 454	10	11	Cajas Rurales de Ahorro y Crédito
Financieras	314	305	304	302	301	299	304	297	296	298	11	304	308	Financieras
TOTAL	10 234	10 535	10 257	10 277	10 291	10 095	10 016	10 000	10 258	10 358	10 506	10 442	10 615	TOTAL
En M/N	8 005	8 266	7 908	7 916	7 960	7 833	7 714	7 736	8 003	7 963	8 245	8 144	8 112	En M/N
En M/E	2 229	2 269	2 349	2 361	2 331	2 262	2 302	2 264	2 255	2 395	2 261	2 298	2 503	En M/E

Fuente: Superintendencia de Banca, Seguros y AFP (SBS).

Elaboración: BCRP, Sucursal Trujillo, Departamento de Estudios Económicos.



ANEXO 10

LA LIBERTAD: EJECUCIÓN DEL PRESUPUESTO PÚBLICO, SEGÚN TIPO DE GASTO ^{1/ 2/}
(En millones de soles)

	2021		2022											
	NOV	DIC	ENE	FEB	MAR	ABR	MAY	JUN	JUL	AGO	SET	OCT		NOV
I. GASTOS CORRIENTES	389	839	270	322	394	375	355	390	415	377	355	395	395	I. GASTOS CORRIENTES
<i>Gobierno nacional</i>	153	284	89	124	160	141	104	130	140	142	120	157	137	<i>Gobierno nacional</i>
<i>Gobierno regional</i>	173	431	153	148	163	171	180	195	197	168	176	172	193	<i>Gobierno regional</i>
<i>Gobiernos locales</i>	62	124	28	50	70	63	70	65	78	67	59	66	64	<i>Gobiernos locales</i>
Remuneraciones	164	286	161	155	156	158	166	166	186	161	160	160	177	Remuneraciones
Gobierno nacional	37	50	35	35	33	33	36	35	43	34	33	34	37	Gobierno nacional
Gobierno regional	114	217	114	107	110	114	116	120	125	116	116	115	124	Gobierno regional
Gobiernos locales	14	19	11	12	13	11	14	11	18	11	11	11	15	Gobiernos locales
Bienes y Servicios	111	231	46	80	108	110	118	109	129	108	109	108	126	Bienes y Servicios
Gobierno nacional	23	40	10	21	23	22	21	21	23	22	22	22	28	Gobierno nacional
Gobierno regional	46	103	23	28	40	44	51	42	55	39	47	44	55	Gobierno regional
Gobiernos locales	43	88	13	30	45	43	45	46	51	47	41	41	43	Gobiernos locales
Transferencias ^{3/}	113	323	63	87	130	108	71	115	100	109	86	127	92	Transferencias
Gobierno nacional	93	194	43	67	104	86	47	74	74	86	65	101	72	Gobierno nacional
Gobierno regional	13	111	17	13	14	13	14	32	17	13	13	13	13	Gobierno regional
Gobiernos locales	6	18	4	7	12	9	11	8	9	9	7	14	7	Gobiernos locales
II. FORMACIÓN BRUTA DE CAPITAL ^{4/}	165	367	34	85	163	132	110	166	143	157	180	199	289	Formación bruta de capital
Gobierno nacional	51	98	20	34	39	60	32	47	34	48	51	58	126	Gobierno nacional
Gobierno regional	21	48	5	8	17	12	11	19	24	15	25	30	30	Gobierno regional
Gobiernos locales	93	222	9	43	107	60	67	100	85	93	104	111	134	Gobiernos locales
III. OTROS GRASTOS DE CAPITAL ^{5/}	0	0	0	0	0	0	13	26	60	18	47	21	4	Otros gastos de capital
GASTO NO FINANCIERO TOTAL (I+II)	554	1 207	304	407	557	507	478	582	619	553	581	615	688	III. GASTO NO FINANCIERO TOTAL (I+II)
<i>Gobierno nacional</i>	204	382	108	158	199	202	136	177	178	191	171	216	266	<i>Gobierno nacional</i>
<i>Gobierno regional</i>	194	479	158	156	180	183	204	240	277	202	245	222	224	<i>Gobierno regional</i>
<i>Gobiernos locales</i>	155	346	38	93	177	122	137	165	164	160	165	177	198	<i>Gobiernos locales</i>

1/ Información actualizada al 30 de noviembre del 2022.

2/ Considera las transferencias intergubernamentales del Gobierno Nacional.

3/ Incluye el pago de pensiones, donaciones, transferencias y otros gastos corrientes.

4/ Considera el gasto en Defensa e Interior.

5/ Incluye donaciones y transferencias.

Fuente: Ministerio de Economía y Finanzas (MEF).

Elaboración: BCRP, Sucursal Trujillo. Departamento de Estudios Económicos.

