

BANCO CENTRAL DE RESERVA DEL PERÚ
SUCURSAL TRUJILLO



LA LIBERTAD: Síntesis de Actividad Económica
Octubre 2022¹

Departamento de Estudios Económicos

El Banco Central de Reserva del Perú (BCRP) considera importante presentar un conjunto de indicadores sectoriales de la actividad económica regional, cuya base estadística es recopilada de las siguientes fuentes de información: INEI, MINAGRI, MINEM, PRODUCE, SBS, SUNAT, MEF y empresas.

¹ En la elaboración de este informe participaron (en orden alfabético): Antony Araujo, Erick Huamanchumo y Rodrigo Rumiche.

ÍNDICE

| | <i>Página</i> |
|--|---------------|
| RESUMEN EJECUTIVO | 3 |
| I. ACTIVIDAD PRODUCTIVA..... | 5 |
| 1. Actividad primaria..... | 5 |
| 1.1 Sector agropecuario | 5 |
| 1.2 Sector pesca | 6 |
| 1.3 Sector minería..... | 6 |
| 2. Otros indicadores sectoriales | 9 |
| 2.1. Sector manufactura..... | 9 |
| 2.2.1. Sector construcción | 11 |
| II. CRÉDITO Y DEPÓSITOS '..... | 11 |
| 1. Crédito | 12 |
| 2. Depósitos | 13 |
| III. EJECUCIÓN DEL PRESUPUESTO PÚBLICO | 15 |
| 1. Ejecución del Presupuesto del Gasto No Financiero | 15 |
| IV. ANEXOS..... | 19 |

RESUMEN EJECUTIVO

Principales hechos de importancia

- En la **actividad primaria**, el sector agropecuario, minería y pesca reportaron un crecimiento de 17,8 por ciento, 14,9 por ciento y 0,7 por ciento, respectivamente.
- En cuanto a **otros indicadores de la actividad económica** del departamento, la inversión pública aumentó 19,4 por ciento y la producción industrial 1,7 por ciento. Por su parte, el sector construcción disminuyó 16,0 por ciento.

Actividad primaria

- **La actividad agropecuaria** aumentó 17,8 por ciento interanual en octubre de 2022 y registró cuatro meses de crecimiento consecutivo. Este resultado se debió, principalmente, al mayor desempeño del sector agrícola orientado al mercado externo y agroindustria (27,4 por ciento), destacándose la evolución de arándano, cuya producción aumentó por mayores rendimientos en campo. En consecuencia, en el periodo enero-octubre, la producción agropecuaria se expandió 7,5 por ciento interanual, respecto a similar periodo del año previo..
- **La actividad pesquera** aumentó 0,6 por ciento interanual en octubre, por la mayor captura de especies para consumo humano directo. Asimismo, entre enero y octubre de 2022, el sector se contrajo 70,7 por ciento interanual, por el menor desembarque de anchoveta, debido a vedas establecidas por presencia de juveniles y al inicio tardío de la temporada de desembarque anchoveta².
- **La actividad minera** aumentó 14,9 por ciento interanual en octubre, por la mayor producción de oro (14,9 por ciento) y plata (14,1 por ciento), debido a los mayores volúmenes producidos por Minera Boroo Misquichilca, de esta manera el sector mantiene su trayectoria creciente por cinco meses consecutivos. Asimismo, en el periodo enero-octubre, la producción minera aumentó 3,0 por ciento interanual, debido a la mayor producción de oro por parte de Minera Boroo Misquichilca y Consorcio Minero Horizonte.

Otros indicadores de actividad económica

- **La producción manufacturera** aumentó 1,7 por ciento interanual en octubre, por la mayor producción de la manufactura primaria (5,2 por ciento) y no primaria (0,5 por ciento). Sin embargo, entre enero y octubre de 2022, la producción industrial acumuló una disminución de 5,0 por ciento respecto a similar periodo de 2021, debido a que durante gran parte del año la actividad manufacturera ha sido afectada principalmente por la menor producción de harina y aceite de pescado y por el menor dinamismo de la construcción.
- En el **sector construcción**, los despachos de cemento registraron una disminución de 16,0 por ciento interanual en octubre, debido a la disminución de la autoconstrucción, de esta manera el sector mantiene su trayectoria decreciente por catorce meses consecutivos. Asimismo, en el periodo de enero-octubre de 2022, el sector acumuló una disminución de 10,4 por ciento interanual. Este menor dinamismo se explica por la menor ejecución de obras de proyectos de inversión pública y por la disminución de la autoconstrucción.
- El **saldo total del crédito** en setiembre ascendió a S/ 12 180 millones y registró un aumento interanual de 9,9 por ciento, superior en 10,6 puntos porcentuales a la tasa registrada en el mismo

² En 2021, la temporada inició en abril. En 2022, la temporada comenzó en el mes de mayo.

periodo de 2021 (-0,7 por ciento). El crédito se expandió tanto en las entidades bancarias, como en las no bancarias.

- **La inversión pública (formación bruta de capital)** aumentó 19,4 por ciento interanual en octubre, principalmente, como resultado de la mayor inversión del Gobierno Nacional (40,1 por ciento), de los gobiernos locales (13,5 por ciento) y del Gobierno Regional (9,2 por ciento), principalmente, en las carteras de educación y saneamiento, de esta manera la inversión pública mantiene su trayectoria creciente por dos meses consecutivos. Por otro lado, en el periodo enero-octubre de 2022, la inversión pública acumuló una disminución de 22,3 por ciento interanual. Esto último se explica por el menor dinamismo registrado durante la primera mitad del año.

CUADRO N° 01
LA LIBERTAD: OTROS INDICADORES DE ACTIVIDAD ECONÓMICA
 (Variación % respecto a similar mes del año anterior)

| | May. 22 | Jun. 22 | Jul. 22 | Ago. 22 | Set. 22 | Oct. 22 |
|---------------------------------|---------|---------|---------|---------|---------|---------|
| Producción industrial | ↓ -19,4 | ↓ -5,0 | ↑ 2,4 | ↑ 4,4 | ↓ -8,1 | ↑ 1,7 |
| Despacho de cemento | ↓ -8,5 | ↓ -5,6 | ↓ -17,4 | ↓ -5,8 | ↓ -7,6 | ↓ -16,0 |
| Crédito total | ↑ 6,1 | ↑ 7,4 | ↑ 9,2 | ↑ 10,0 | ↑ 9,9 | nd |
| Inversión pública ^{1/} | ↓ -46,2 | ↓ -49,5 | ↓ -15,2 | ↓ -0,6 | ↑ 2,7 | ↑ 19,4 |

nd: no disponible

1/ En términos reales.

Fuentes: BCRP - Sucursal Trujillo, SUNAT y MEF.

I. ACTIVIDAD PRODUCTIVA

1. Actividad primaria

1.1 Sector agropecuario

- El sector agropecuario aumentó 17,8 por ciento interanual en octubre de 2022, principalmente, por el mayor desempeño del sector agrícola (25,0 por ciento), sobre todo de los cultivos orientados al mercado externo y agroindustria (27,4 por ciento). Dentro de este rubro, se incrementó la producción de arándano (38,1 por ciento) y palta (4,0 por ciento), por mayores rendimientos en campos. Por otro lado, los cultivos orientados al mercado interno disminuyeron 5,3 por ciento interanual, principalmente por la producción de papa (-12,8 por ciento), debido a la menor superficie cosechada. Del mismo modo, el sector pecuario aumentó 1,6 por ciento, en términos interanuales, debido a la mayor producción de leche (10,5 por ciento) y carne de ave (0,7 por ciento).
- La producción agropecuaria creció 7,5 por ciento interanual entre enero y octubre de 2022, por el incremento de arándano (37,4 por ciento), palta (18,5 por ciento) y caña de azúcar (1,0 por ciento), debido a mayores rendimientos en campo. Así también, en el mismo periodo, aumentó la producción de arroz cáscara (4,3 por ciento), por las mayores hectáreas cosechadas. Asimismo, se registró un incremento de la producción de carne de ave (1,9 por ciento), leche (14,7 por ciento), carne de porcino (6,0 por ciento) y huevo (1,4 por ciento).

CUADRO N° 02
LA LIBERTAD: SECTOR AGROPECUARIO^{1/}
(Miles de toneladas)

| Subsectores | Estructura Porcentual 2021 ^{2/} | Octubre | | | | Enero - Octubre | | | |
|--|--|---------|-------|-------------|-------------------|-----------------|---------|-------------|-------------------|
| | | 2021 | 2022 | Var. % | Contribución % | 2021 | 2022 | Var. % | Contribución % |
| AGRÍCOLA | 60,6 | | | 25,0 | 17,3 | | | 10,4 | 6,3 |
| Orientada al mercado externo y agroindustria ^{2/} | 43,1 | | | 27,4 | 17,5 | | | 15,2 | 6,3 |
| Arándano | 20,5 | 30,4 | 42,0 | 38,1 | 18,2 | 89,9 | 123,5 | 37,4 | 7,0 |
| Espárrago | 8,5 | 11,7 | 10,6 | -9,5 | -0,6 | 117,0 | 96,8 | -17,3 | -1,4 |
| Caña de azúcar | 5,3 | 501,8 | 500,9 | -0,2 | 0,0 | 3 802,1 | 3 841,9 | 1,0 | 0,1 |
| Palta | 5,0 | 5,0 | 5,2 | 4,0 | 0,0 | 215,7 | 255,5 | 18,5 | 1,1 |
| Uva | 1,5 | 3,5 | 3,5 | 0,1 | 0,0 | 40,3 | 34,6 | -14,1 | -0,2 |
| Maíz amarillo duro | 1,5 | 8,9 | 8,9 | 0,0 | 0,0 | 105,4 | 99,8 | -5,2 | -0,1 |
| Alcachofa | 0,6 | 7,7 | 6,5 | -15,7 | -0,3 | 15,1 | 12,5 | -16,8 | -0,1 |
| Páprika | 0,1 | 0,0 | 0,2 | 0,0 | 0,0 | 0,7 | 0,6 | -14,2 | 0,0 |
| Orientada al mercado interno ^{2/} | 17,5 | | | -5,3 | -0,3 | | | 0,1 | 0,0 |
| Arroz cáscara | 4,7 | 0,0 | 0,0 | 0,0 | 0,0 | 296,5 | 309,3 | 4,3 | 0,2 |
| Papa | 5,2 | 20,0 | 17,5 | -12,8 | -0,2 | 527,9 | 509,2 | -3,5 | -0,2 |
| Trigo | 1,1 | 0,1 | 1,0 | 928,0 | 0,1 | 71,1 | 72,5 | 2,0 | 0,0 |
| Cebada grano | 0,8 | 0,0 | 0,0 | 0,0 | 0,0 | 66,1 | 64,3 | -2,9 | 0,0 |
| Maíz amiláceo | 0,6 | 0,1 | 0,0 | -64,4 | 0,0 | 25,3 | 26,8 | 6,0 | 0,0 |
| Alfalfa | 0,5 | 20,8 | 21,3 | 2,1 | 0,0 | 172,5 | 173,2 | 0,4 | 0,0 |
| Maíz chala | 0,3 | 13,8 | 13,4 | -2,7 | 0,0 | 137,5 | 149,5 | 8,7 | 0,0 |
| Arveja grano seco | 0,3 | 0,0 | 0,0 | -98,6 | 0,0 | 10,4 | 10,8 | 4,2 | 0,0 |
| PECUARIA | 39,4 | | | 1,6 | 0,5 | | | 3,0 | 1,2 |
| Carne de ave ^{3/} | 27,6 | 27,3 | 27,5 | 0,7 | 0,2 | 260,1 | 264,9 | 1,9 | 0,5 |
| Huevo | 5,2 | 7,7 | 7,7 | -0,4 | 0,0 | 71,6 | 72,6 | 1,4 | 0,1 |
| Leche | 2,6 | 13,8 | 15,2 | 10,5 | 0,2 | 133,0 | 152,6 | 14,7 | 0,4 |
| Carne de porcino ^{3/} | 1,8 | 1,6 | 1,7 | 3,0 | 0,0 | 16,6 | 17,6 | 6,0 | 0,1 |
| SECTOR AGROPECUARIO | 100,0 | | | 17,8 | 17,8 | | | 7,5 | 7,5 |

Nota: Debido al redondeo de los datos parciales, los totales pueden diferir de la suma de las partes.

1 / Cifras preliminares.

2/ A precios de 2007.

3/ Peso neto.

Fuente: Ministerio de Desarrollo Agrario y Riego.

Elaboración: BCRP, Sucursal Trujillo. Departamento de Estudios Económicos.



- En cuanto al avance de siembras de la campaña agrícola 2022-2023, en los tres primeros meses³, se instalaron un total de 26,9 mil hectáreas sembradas, inferior en 2,8 por ciento respecto a similar periodo de la campaña anterior (2021-2022).

CUADRO N° 03
LA LIBERTAD: SUPERFICIE SEMBRADA DE PRINCIPALES CULTIVOS TRANSITORIOS^{1/}
(Hectáreas)

| | Campaña agrícola ^{2/} | | Variación | |
|--------------------|--------------------------------|---------------|--------------|-------------|
| | 2021/2022 | 2022/2023 | Absoluta | Porcentual |
| Papa | 10 798 | 10 627 | - 171 | -1,6 |
| Maíz amiláceo | 6 319 | 5 530 | - 789 | -12,5 |
| Arroz cáscara | 1 984 | 3 362 | 1 378 | 69,4 |
| Maíz amarillo duro | 1 667 | 1 422 | - 246 | -14,7 |
| Haba grano | 1 728 | 1 377 | - 351 | -20,3 |
| Olluco | 1 016 | 787 | - 230 | -22,6 |
| Frijol | 855 | 771 | - 85 | -9,9 |
| Oca | 680 | 545 | - 135 | -19,9 |
| Yuca | 396 | 353 | - 43 | -10,9 |
| Otros | 2 319 | 2 225 | - 95 | -4,1 |
| Total | 27 761 | 26 996 | - 765 | -2,8 |

1/ Cifras preliminares.

2/ De agosto a octubre

Fuente: Ministerio de Desarrollo Agrario y Riego - MIDAGRI.

Elaboración: BCRP, Sucursal Trujillo. Departamento de Estudios Económicos.

1.2 Sector pesca

- El sector pesca creció 0,6 por ciento interanual en octubre, por la captura de especies para el consumo humano directo. Por otro lado, en el mes no se reportó desembarques de anchoveta, debido a la finalización de la primera temporada de pesca del año 2022 del recurso anchoveta de la Zona Norte – Centro⁴.

³ La campaña agrícola inicia en el mes de agosto de cada año y culmina en julio de año siguiente.

⁴ Mediante Resolución Ministerial N°00254-2022, el Ministerio de la Producción puso fin a la primera temporada de pesca industrial correspondiente a la Zona Norte - Centro, debido a la elevada presencia de anchoveta juvenil.

CUADRO N° 04
LA LIBERTAD: SECTOR PESQUERO ^{1/}
(En toneladas)

| | Octubre | | | Enero - Octubre | | |
|-------------------------------|------------|------------|---------------------|-----------------|----------------|---------------------|
| | 2021 | 2022 | Var.% ^{2/} | 2021 | 2022 | Var.% ^{2/} |
| Consumo Humano Directo | 236 | 238 | 0,6 | 3 381 | 3 276 | -3,1 |
| Fresco | 236 | 238 | 0,6 | 3 381 | 3 276 | -3,1 |
| Consumo Industrial | 0 | 0 | - | 850 510 | 235 272 | -72,3 |
| Anchoveta | 0 | 0 | - | 850 510 | 235 272 | -72,3 |
| SECTOR PESCA | | | 0,6 | | | -70,7 |

^{1/} Cifras preliminares.

^{2/} Variación a precios de 2007.

Fuente: Ministerio de la Producción.

Elaboración: BCRP, Sucursal Trujillo. Departamento de Estudios Económicos.

- No obstante, la actividad pesquera se contrajo 70,7 por ciento interanual entre enero y octubre de 2022, explicado por el menor desembarque de anchoveta, debido a que se capturó 235,3 mil TM de anchoveta en 2022, frente a la captura de 850,5 mil TM en similar periodo del año previo. El menor desembarque se explicó por las vedas establecidas (como la aplicada en la última semana de junio), por alta presencia de juveniles; así como por el comienzo tardío de la primera temporada de pesca del año 2022 (la primera temporada de pesca del año 2021 inició el 23 de abril y en el año 2022 inició el 19 de mayo). Del mismo modo, la pesca para consumo humano directo disminuyó 3,1 por ciento interanual, por menor disponibilidad de especies como tollo, caballa y bonito.
- Cabe resaltar que la actividad pesquera de La Libertad en el periodo enero-octubre 2022, estuvo compuesta mayoritariamente por especies para el consumo industrial, ya que representaron el 99,0 por ciento de la producción total. La pesca para consumo humano directo representó el 1,0 por ciento.
- **El precio promedio de harina de pescado** en noviembre de 2022 fue US\$/TM 1 705 y mostró un crecimiento de 2,1 por ciento respecto a octubre último. En tanto que en términos interanuales aumentó 6,5 por ciento.

GRÁFICO N° 01
COTIZACIÓN INTERNACIONAL DE HARINA DE PESCADO
(Hamburgo - US\$/TM)

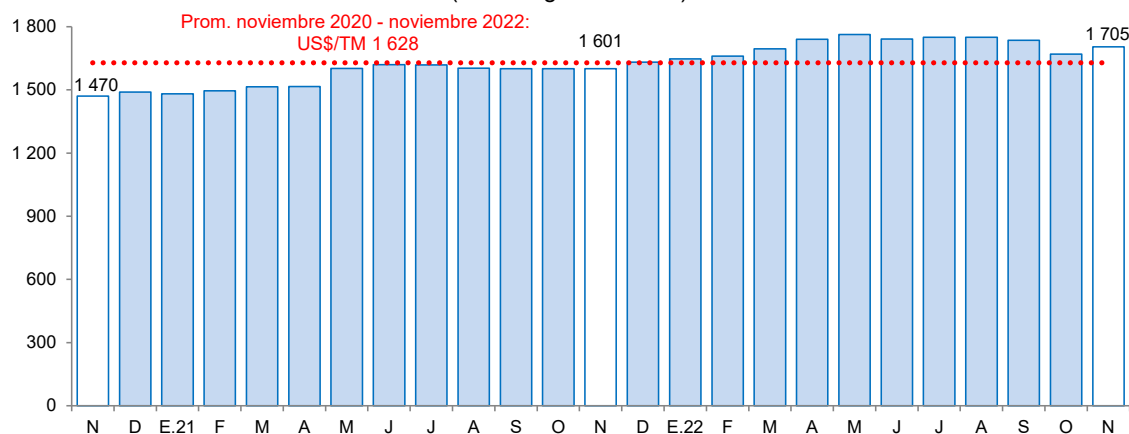

Fuente: Reuters y Bloomberg.

1.3 Sector minería

- La actividad minera aumentó 14,9 por ciento interanual en octubre, por la mayor producción de oro (14,9 por ciento) y plata (14,1 por ciento), debido a los mayores volúmenes producidos por Minera Boro Misquichilca.
- Cabe resaltar que la actividad minera de La Libertad en el periodo enero-octubre 2022, estuvo compuesta mayoritariamente por la producción de oro, ya que representó el 98,8 por ciento de la producción total, mientras que la producción de plata solo representó el 1,2 por ciento.

CUADRO N° 05
LA LIBERTAD: SECTOR MINERÍA ^{1/}
(Variación % real respecto a similar periodo del año anterior)

| | Estructura Porcentual 2021 ^{2/} | Octubre | | | Enero - Octubre | | | | |
|-------------------------------------|--|---------|--------|-------------|-----------------|---------|---------|------------|---------------|
| | | 2021 | 2022 | Var.% | Contribución% | 2021 | 2022 | Var.% | Contribución% |
| Oro (Onzas troy) | 98,6 | 82 797 | 95 175 | 14,9 | 14,8 | 823 472 | 849 772 | 3,2 | 3,2 |
| Plata (Onzas troy) | 1,3 | 56 410 | 64 385 | 14,1 | 0,2 | 618 766 | 569 322 | -8,0 | -0,1 |
| SECTOR MINERÍA ^{2/} | 100,0 | | | 14,9 | 14,9 | | | 3,0 | 3,0 |

^{1/} Cifras preliminares.

^{2/} A precios de 2007

Fuente: Ministerio de Energía y Minas.

Elaboración: BCRP, Sucursal Trujillo. Departamento de Estudios Económicos.

- Asimismo, la actividad minera aumentó 3,0 por ciento interanual, entre enero y octubre de 2022, debido a la mayor la producción de oro (3,2 por ciento). Cabe destacar que a nivel regional, La Libertad se ubicó en primer lugar en la producción de oro al contribuir con el 33,1 por ciento del total nacional. En tanto que, a nivel de empresas, la Compañía Minera Poderosa ocupó el primer lugar en la producción nacional, al contribuir con el 9,7 por ciento del total producido. Asimismo, Minera Aurífera Retamas y Consorcio Minero Horizonte se ubicaron en tercer y cuarto lugar con una participación de 6,6 por ciento y 6,0 por ciento, respectivamente.

GRÁFICO N° 02
EVOLUCIÓN DE LA PRODUCCIÓN MINERA
(Variación % real respecto a similar mes del año anterior)

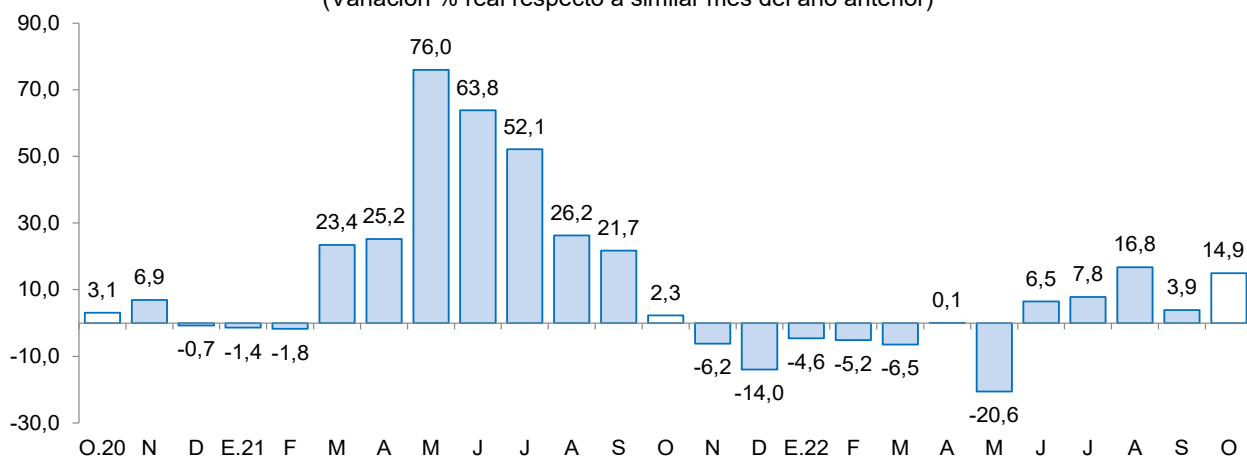

Fuente: MINEM.

Elaboración: BCRP, Sucursal Trujillo, Departamento de Estudios Económicos.

- En noviembre del año 2022, el precio promedio del oro ascendió a US\$/oz.tr. 1 726 y mostró un aumento de 3,7 por ciento respecto al mes anterior. Este aumento en el precio se asoció a la depreciación del dólar frente a sus principales contrapartes, principalmente, y a la disminución del rendimiento de los bonos del Tesoro de Estados Unidos. Sin embargo, en términos interanuales el precio promedio del oro disminuyó 5,2 por ciento respecto a noviembre de 2021.



GRÁFICO N° 03
COTIZACIÓN INTERNACIONAL DEL ORO
 (London Metal Exchange - US\$/oz.tr.)

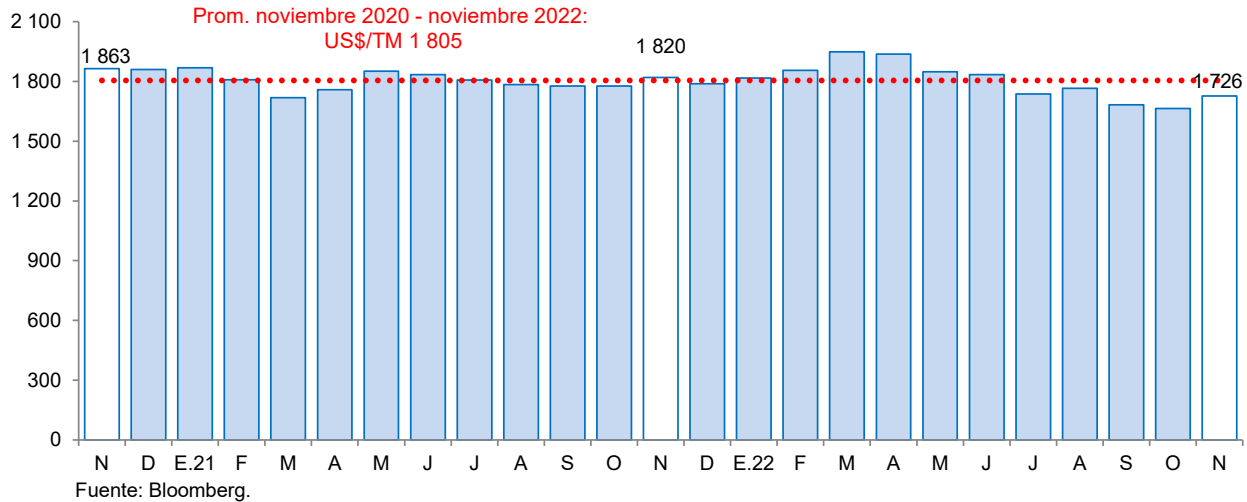

2. Otros indicadores sectoriales

2.1. Sector manufactura

- La producción industrial aumentó 1,7 por ciento interanual en octubre, por la mayor producción de la manufactura primaria (5,2 por ciento) y no primaria (0,5 por ciento). Dentro del rubro primario, se reportó un incremento en azúcar (5,0 por ciento) y productos cárnicos (7,5 por ciento). Asimismo, en el rubro no primario se expandió la producción de cemento (3,9 por ciento), productos de plástico (18,0 por ciento) y productos de calzado (14,5 por ciento interanual); mientras que se redujo la producción de alimentos y bebidas (-1,0 por ciento) y la producción de papel y cartón (-3,4 por ciento).

CUADRO N° 06
LA LIBERTAD: SECTOR MANUFACTURA ^{1/}
 (Variación % real respecto a similar periodo del año anterior)

| Ramas de actividad | Estructura porcentual 2021 ^{2/} | Octubre | | Enero - Octubre | |
|---|--|-------------|----------------------------|-----------------|----------------------------|
| | | Var.% | Contribución ^{3/} | Var.% | Contribución ^{3/} |
| MANUFACTURA PRIMARIA | 31,1 | 5,2 | 1,4 | -18,4 | -5,5 |
| Azúcar | 20,1 | 5,0 | 1,3 | 2,3 | 0,5 |
| Harina y aceite de pescado | 9,5 | - | - | -73,4 | -6,1 |
| Productos cárnicos | 1,5 | 7,5 | 0,1 | 14,3 | 0,2 |
| MANUFACTURA NO PRIMARIA | 68,9 | 0,5 | 0,4 | 0,7 | 0,5 |
| Alimentos y bebidas | 47,9 | -1,0 | -0,5 | 1,4 | 0,7 |
| Conservación de frutas y hortalizas | 15,3 | -4,9 | -1,0 | 3,4 | 0,5 |
| Alimentos para animales | 15,0 | 1,1 | 0,2 | 3,7 | 0,6 |
| Bebidas gaseosas | 8,8 | 0,1 | 0,0 | 0,4 | 0,0 |
| Ron y otras bebidas | 2,5 | -2,0 | 0,0 | 2,6 | 0,1 |
| Galletas | 2,2 | 16,1 | 0,3 | -3,7 | -0,1 |
| Alcohol etílico | 2,1 | 3,7 | 0,1 | -13,0 | -0,3 |
| Harina de trigo | 1,2 | -1,4 | 0,0 | -0,7 | 0,0 |
| Productos lácteos | 0,7 | 6,7 | 0,0 | -16,7 | -0,1 |
| Chocolate | 0,0 | 17,2 | 0,0 | -21,4 | 0,0 |
| Productos minerales no metálicos | 12,5 | 3,9 | 0,5 | -9,7 | -1,2 |
| Cemento | 12,5 | 3,9 | 0,5 | -9,7 | -1,2 |
| Papel y productos de papel | 2,7 | -3,4 | -0,1 | 24,9 | 0,7 |
| Papel y cartón | 2,7 | -3,4 | -0,1 | 24,9 | 0,7 |
| Productos de plástico | 2,2 | 18,0 | 0,4 | -3,3 | -0,1 |
| Sacos de polipropileno | 1,7 | 16,8 | 0,3 | -2,9 | -0,1 |
| Tela arpillera | 0,5 | 22,2 | 0,1 | -4,3 | 0,0 |
| Fabricación productos textiles | 2,0 | -0,8 | 0,0 | -2,2 | 0,0 |
| Hilados de algodón | 2,0 | -0,8 | 0,0 | -2,2 | 0,0 |
| Curtido y adobo de cueros, calzado | 0,9 | 14,5 | 0,1 | 58,7 | 0,5 |
| Vehículos automotores | 0,5 | 0,2 | 0,0 | 0,5 | 0,0 |
| Carrocerías | 0,5 | 0,2 | 0,0 | 0,5 | 0,0 |
| Actividades de edición e impresión | 0,1 | -4,2 | 0,0 | -10,0 | 0,0 |
| SECTOR MANUFACTURA | 100,0 | 1,7 | 1,7 | -5,0 | -5,0 |

^{1/} Cifras preliminares.

^{2/} A precios de 1994.

^{3/} En puntos porcentuales.

Fuente: MIDAGRI, PRODUCE y Empresas Industriales.

Elaboración: BCRP Sucursal Trujillo. Departamento de Estudios Económicos.

- La producción industrial disminuyó 5,0 por ciento interanual entre enero y octubre de 2022. En este periodo, se redujo la producción de la manufactura primaria (-18,4 por ciento), principalmente por la disminución de harina y aceite de pescado (-73,4 por ciento), afectada por las menores capturas de anchoveta. Asimismo, el resultado de ese subsector fue atenuado por la industria azucarera (2,3 por ciento) y productos cárnicos (14,3 por ciento). Por otro lado, la manufactura no primaria tuvo una variación interanual de 0,7 por ciento, explicado por alimentos y bebidas (1,4 por ciento), papel y cartón (29,4 por ciento) y productos de calzado (58,7 por ciento).

GRÁFICO N° 04
LA LIBERTAD: EVOLUCIÓN DE LA PRODUCCIÓN MANUFACTURERA NO PRIMARIA
 (Variación % real respecto a similar mes del año anterior)

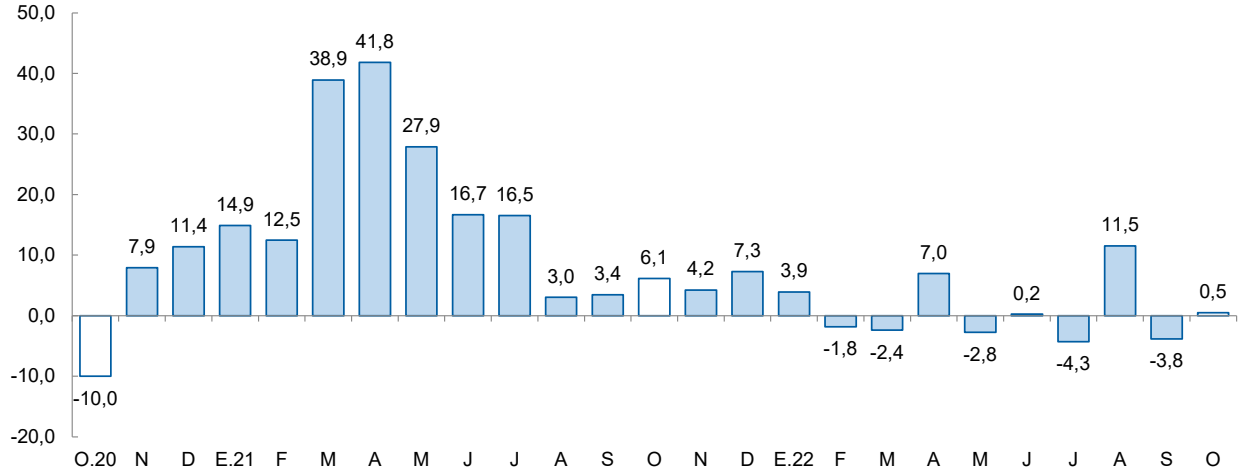

Fuente: Ministerio de Agricultura y Riego, Ministerio de la Producción y empresas industriales.

2.2.1. Sector construcción

- Respecto al sector construcción de la región, los despachos de cemento registraron una disminución de 16,0 por ciento interanual en octubre de 2022. Este comportamiento se explicó, principalmente, por la disminución de la autoconstrucción. Los despachos de cemento se consideran un indicador líder de la evolución del sector construcción, ya que muestran históricamente altos niveles de correlación con respecto a la producción del sector construcción.
- Asimismo, durante el periodo enero-octubre de 2022, los despachos totalizaron un volumen de 656,8 mil toneladas métricas, lo que representó una disminución de 10,4 por ciento con relación a lo registrado en similar periodo de 2021 (732,7 mil TM). Este resultado se explica por la disminución de la autoconstrucción y la menor ejecución de obras de proyectos de inversión pública (-22,3 por ciento), producto de la menor inversión del Gobierno Nacional (-31,4 por ciento), de los gobiernos locales (-19,2 por ciento) y del Gobierno Regional (-7,5 por ciento).

GRÁFICO N° 05
LA LIBERTAD: SECTOR CONSTRUCCIÓN
 (Variación % real respecto a similar periodo del año anterior)

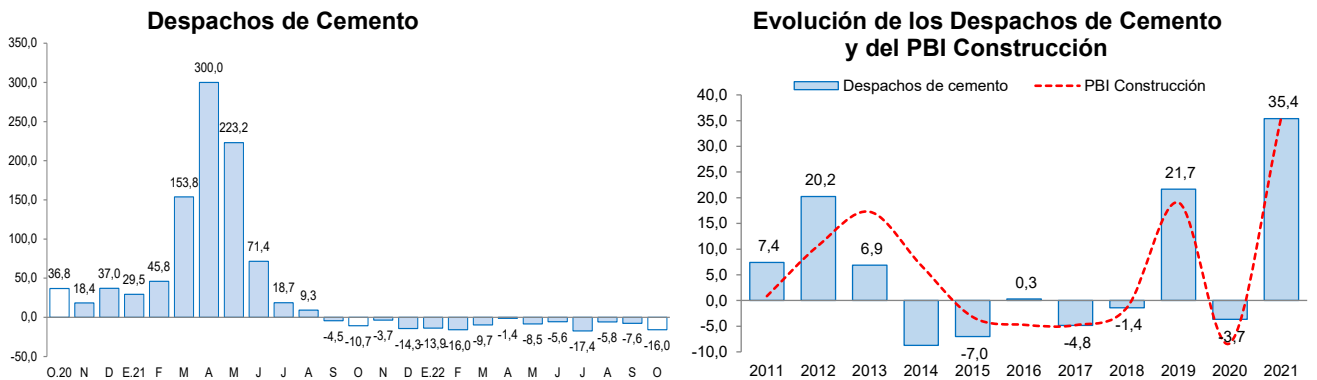

Fuente: INEI y Cementos Pacasmayo S.A.A
 Nota: Los datos de febrero-octubre de 2022 son cifras preliminares.



II. CRÉDITO Y DEPÓSITOS ^{5/}

1. Crédito

- El saldo total del **crédito** en setiembre ascendió a S/ 12 180 millones y registró un aumento interanual de 9,9 por ciento, superior en 10,6 puntos porcentuales a la tasa registrada en el mismo periodo de 2021 (-0,7 por ciento).
- Por **tipo de institución**, el crédito de la banca múltiple, que concentra el 78,3 por ciento del crédito total de la región, registró un aumento de 7,5 por ciento interanual. Asimismo, las colocaciones de las instituciones no bancarias mostraron un aumento de 18,5 por ciento, principalmente por el resultado de las cajas municipales (20,0 por ciento), empresas financieras (17,3 por ciento), cajas rurales (3,4 por ciento) y edpymes (1,7 por ciento). En las entidades estatales, el crédito del Banco de la Nación y Agrobanco registró un incremento de 29,9 por ciento y 31,5 por ciento, respectivamente.
- En cuanto al **tipo de moneda**, las colocaciones en moneda nacional representaron el 89,3 por ciento del crédito total al mes de setiembre. El saldo de créditos en moneda nacional registró un crecimiento de 7,2 por ciento en términos interanuales. Asimismo, la cartera de créditos en dólares aumentó 39,7 por ciento en términos interanuales. El coeficiente de dolarización del crédito en setiembre fue 10,7 por ciento, mayor en 2,3 puntos porcentuales que lo registrado en el mismo mes de 2021.

CUADRO N° 07
LA LIBERTAD: CRÉDITO
(Saldos en millones de soles)

| Instituciones | Setiembre | | | | Morosidad (%) | |
|---|---------------|---------------|--------------|-------------|---------------|-------------|
| | 2021 | 2022 | Estructura % | Var. % | Set.21 | Set.22 |
| Banco de la Nación ^{1/} | 243 | 316 | 2,6 | 29,9 | 2,4 | 2,0 |
| Agrobanco ^{2/} | 13 | 16 | 0,1 | 31,5 | 46,3 | 30,6 |
| Banca múltiple | 8 874 | 9 536 | 78,3 | 7,5 | 6,7 | 5,8 |
| Instituciones no bancarias | 1 950 | 2 311 | 19,0 | 18,5 | 6,9 | 5,7 |
| Cajas municipales | 1 286 | 1 543 | 12,7 | 20,0 | 7,8 | 6,2 |
| Cajas rurales | 37 | 39 | 0,3 | 3,4 | 4,4 | 7,8 |
| Empresas financieras | 596 | 698 | 5,7 | 17,3 | 5,2 | 4,4 |
| Edpymes | 31 | 32 | 0,3 | 1,7 | 4,0 | 5,7 |
| TOTAL ^{3/} | 11 080 | 12 180 | 100,0 | 9,9 | 6,7 | 5,7 |
| En MN | 10 150 | 10 882 | 89,3 | 7,2 | | |
| En ME | 930 | 1 298 | 10,7 | 39,7 | | |

1/ Considera solo los créditos de consumo e hipotecario.

2/ No considera los créditos a las demás empresas del sistema financiero.

3/ Debido al redondeo de los datos parciales, los totales pueden diferir de la suma de las partes.

Fuente: Superintendencia de Banca, Seguros y AFP (SBS).

Elaboración: BCRP, Sucursal Trujillo. Departamento de Estudios Económicos.

⁵ En este informe los saldos en moneda extranjera se valúan al tipo de cambio constante de diciembre de 2019 (S/ 3,31 por dólar), a fin de aislar el efecto de la valuación cambiaria sobre los saldos en moneda extranjera.



GRÁFICO N° 06
LA LIBERTAD: EVOLUCIÓN DEL CRÉDITO
(Variación % respecto a similar mes del año anterior)

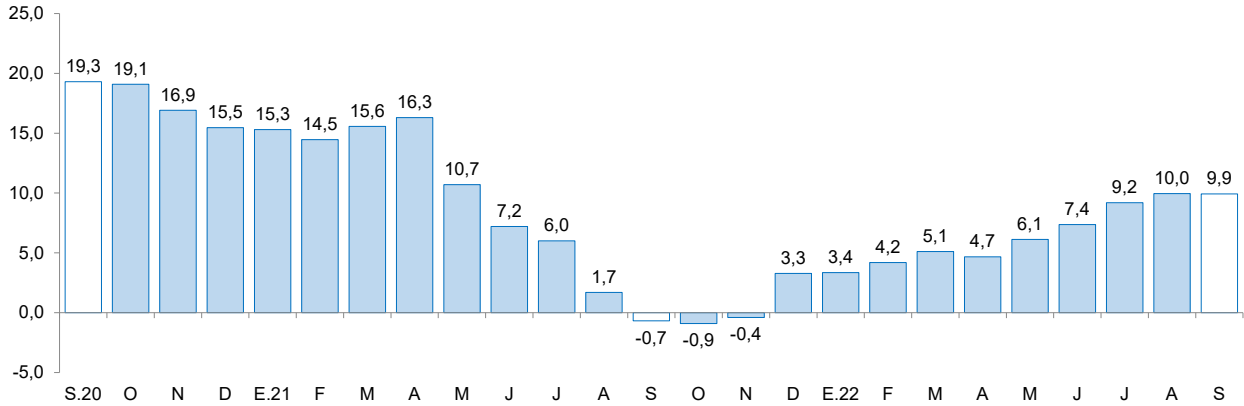

Fuente: Superintendencia de Banca, Seguros y AFP (SBS).

- La **tasa de morosidad** en setiembre de 2022 fue 5,7 por ciento, nivel inferior en 1,0 punto porcentual respecto a similar mes de 2021. La morosidad de las instituciones no bancarias (5,7 por ciento) disminuyó 1,2 puntos porcentuales en similar periodo. Asimismo, la tasa de morosidad de las instituciones bancarias (5,8 por ciento) disminuyó 0,9 puntos porcentuales. En el mismo sentido, la tasa de morosidad del Banco de la Nación (2,0 por ciento) disminuyó 0,4 puntos porcentuales con respecto al mismo mes del año anterior.

GRÁFICO N° 07
LA LIBERTAD: TASA DE MOROSIDAD 1/
(Porcentaje)

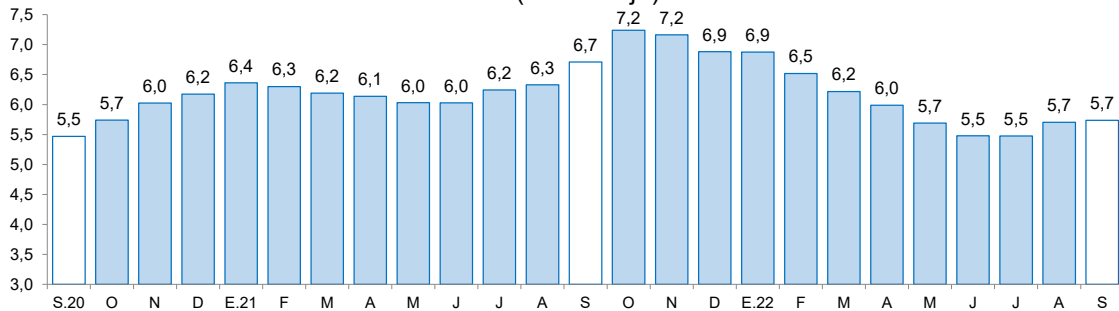

1/ Tasa de Morosidad = (créditos vencidos + créditos en cobranza judicial) / colocaciones brutas.

Fuente: Superintendencia de Banca, Seguros y AFP (SBS).

2. Depósitos

- Los depósitos en las instituciones financieras de La Libertad al mes de octubre (S/ 10 442 millones) crecieron 2,3 por ciento interanual, menor en 7,0 puntos porcentuales a la tasa registrada en el mismo mes de 2021 (9,3 por ciento).
- Según el **tipo de institución**, los depósitos en la banca múltiple que cuentan con una participación del 71,1 por ciento de los depósitos totales de la región, registraron un crecimiento interanual de 2,2 por ciento. Asimismo, las instituciones no bancarias mostraron un aumento interanual de 2,5 por ciento, principalmente por el resultado de las cajas municipales (3,3 por ciento). Los depósitos en el Banco de la Nación, los cuales concentran el 11,9 por ciento de los depósitos totales de la región, crecieron 3,0 por ciento, en términos anuales.



- Según **tipo de depósito**, los depósitos a plazo aumentaron 30,7 por ciento, incentivados por el alza de las tasas de interés pasivas; ello, en detrimento de los depósitos de ahorro.
- En cuanto al **tipo de moneda**, los depósitos en moneda nacional, que representan el 78,0 por ciento del total, aumentaron 0,5 por ciento en el año. Asimismo, en moneda extranjera, el incremento fue de 9,1 por ciento. El coeficiente de dolarización de los depósitos en octubre fue 22,0 por ciento, mayor en 1,4 puntos porcentuales que lo registrado en el mismo mes de 2021 (20,6 por ciento).

CUADRO N° 08
LA LIBERTAD: DEPÓSITOS
(Saldos en millones de soles)

| Instituciones | Octubre | | | |
|-----------------------------------|---------------|---------------|--------------|------------|
| | 2021 | 2022 | Estructura % | Var. % |
| Banco de la Nación | 1 209 | 1 245 | 11,9 | 3,0 |
| Banca múltiple | 7 263 | 7 420 | 71,1 | 2,2 |
| Instituciones no bancarias | 1 734 | 1 777 | 17,0 | 2,5 |
| Cajas municipales | 1 416 | 1 463 | 14,0 | 3,3 |
| Cajas rurales | 11 | 10 | 0,1 | -5,3 |
| Empresas financieras | 307 | 304 | 2,9 | -1,2 |
| TOTAL ^{1/} | 10 206 | 10 442 | 100,0 | 2,3 |
| Depósitos a la vista | 2 704 | 2 563 | 24,5 | -5,2 |
| Depósitos de ahorro | 5 415 | 5 150 | 49,3 | -4,9 |
| Depósitos a plazo | 2 087 | 2 728 | 26,1 | 30,7 |
| En MN | 8 099 | 8 144 | 78,0 | 0,5 |
| En ME | 2 106 | 2 298 | 22,0 | 9,1 |

1/ Debido al redondeo de los datos parciales, los totales pueden diferir de la suma de las partes.

Fuente: Superintendencia de Banca, Seguros y AFP (SBS).

Elaboración: BCRP, Sucursal Trujillo. Departamento de Estudios Económicos.

GRÁFICO N° 08
LA LIBERTAD: EVOLUCIÓN DE LOS DEPÓSITOS
(Variación % respecto a similar mes del año anterior)

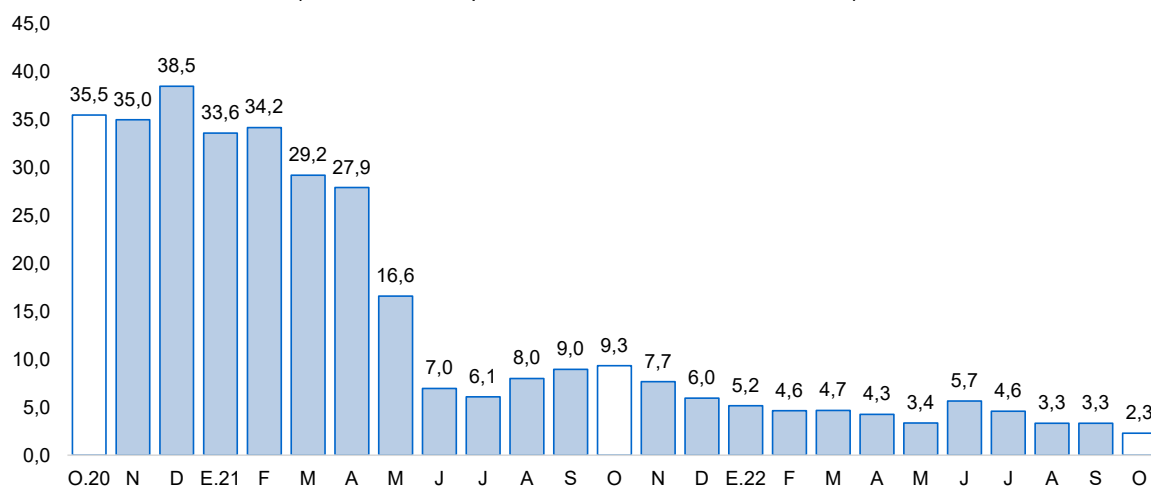

Fuente: Superintendencia de Banca, Seguros y AFP (SBS).

III. EJECUCIÓN DEL PRESUPUESTO PÚBLICO

1. Ejecución del Presupuesto del Gasto No Financiero

- La ejecución presupuestal del **gasto no financiero** (S/ 614 millones) aumentó 2,6 por ciento interanual en octubre, en términos reales, debido al mayor gasto de los gobiernos locales (13,0 por ciento) y del Gobierno Regional (7,8 por ciento). Por el contrario, se registró una disminución de los gastos del Gobierno Nacional (-8,8 por ciento), debido a una menor ejecución del gasto corriente.

El gasto no financiero en el periodo enero-octubre de 2022 disminuyó 7,6 por ciento interanual, debido al menor gasto del Gobierno Nacional (-18,0 por ciento) y de los gobiernos locales (-13,0 por ciento). En similar periodo, se registró un incremento de los gastos del Gobierno Regional (8,4 por ciento). La menor ejecución acumulada se explica por el menor dinamismo del gasto no financiero (por la inversión público y, en menor medida, por el gasto corriente) reportado en el primer semestre del año 2022.

CUADRO N° 09
LA LIBERTAD: EJECUCIÓN DEL PRESUPUESTO PÚBLICO ^{1/ 2/}
(En millones de soles)

| | Octubre | | | Enero - Octubre | | |
|---|------------|------------|--------------|-----------------|--------------|--------------|
| | 2021 | 2022 | Var.% real | 2021 | 2022 | Var.% real |
| I. GASTOS CORRIENTES | 399 | 394 | -8,7 | 3 572 | 3 647 | -5,2 |
| <i>Gobierno Nacional</i> | <i>181</i> | <i>157</i> | <i>-19,9</i> | <i>1 389</i> | <i>1 308</i> | <i>-12,5</i> |
| <i>Gobierno Regional</i> | <i>165</i> | <i>172</i> | <i>-3,7</i> | <i>1 595</i> | <i>1 724</i> | <i>0,3</i> |
| <i>Gobiernos Locales</i> | <i>54</i> | <i>66</i> | <i>13,5</i> | <i>588</i> | <i>616</i> | <i>-2,9</i> |
| Remuneraciones | 160 | 160 | -7,3 | 1 583 | 1 627 | -4,6 |
| Gobierno Nacional | 35 | 34 | -10,8 | 355 | 352 | -8,1 |
| Gobierno Regional | 114 | 115 | -7,0 | 1 111 | 1 152 | -3,7 |
| Gobiernos Locales | 10 | 11 | 1,6 | 117 | 123 | -2,4 |
| Bienes y Servicios | 94 | 107 | 5,1 | 916 | 1 024 | 3,6 |
| Gobierno Nacional | 21 | 22 | -1,9 | 201 | 209 | -3,8 |
| Gobierno Regional | 37 | 44 | 9,7 | 326 | 412 | 17,5 |
| Gobiernos Locales | 36 | 41 | 4,6 | 389 | 403 | -4,1 |
| Transferencias 1/ | 145 | 127 | -19,3 | 1 073 | 996 | -13,7 |
| Gobierno Nacional | 124 | 101 | -25,4 | 833 | 747 | -16,6 |
| Gobierno Regional | 13 | 13 | -12,5 | 159 | 159 | -6,9 |
| Gobiernos Locales | 7 | 14 | 76,6 | 82 | 90 | 2,0 |
| II. FORMACIÓN BRUTA DE CAPITAL | 154 | 199 | 19,4 | 1 627 | 1 369 | -22,3 |
| Gobierno Nacional | 38 | 58 | 40,1 | 572 | 425 | -31,4 |
| Gobierno Regional | 25 | 30 | 9,2 | 165 | 165 | -7,5 |
| Gobiernos Locales | 90 | 111 | 13,5 | 891 | 780 | -19,2 |
| III OTROS GASTOS DE CAPITAL 2/ | 0 | 21 | - | 19 | 185 | 821,8 |
| GASTO NO FINANCIERO TOTAL (I+II+III) | 553 | 614 | 2,6 | 5 218 | 5 202 | -7,6 |
| <i>Gobierno Nacional</i> | <i>219</i> | <i>216</i> | <i>-8,8</i> | <i>1 965</i> | <i>1 737</i> | <i>-18,0</i> |
| <i>Gobierno Regional</i> | <i>190</i> | <i>221</i> | <i>7,8</i> | <i>1 767</i> | <i>2 067</i> | <i>8,4</i> |
| <i>Gobiernos Locales</i> | <i>144</i> | <i>176</i> | <i>13,0</i> | <i>1 486</i> | <i>1 397</i> | <i>-13,0</i> |

1/ Información actualizada al 31 de octubre del 2022.

2/ Considera las transferencias intergubernamentales del Gobierno Nacional.

3/ Incluye el pago de pensiones, donaciones, transferencias y otros gastos corrientes.

4/ Considera el gasto en Defensa e Interior.

5/ Incluye donaciones y transferencias.

Fuente: Ministerio de Economía y Finanzas (MEF).

Elaboración: BCRP, Sucursal Trujillo. Departamento de Estudios Económicos.

- Los **gastos corrientes** disminuyeron 8,7 por ciento interanual en octubre, en términos reales, como resultado de la disminución de las transferencias corrientes (-19,3 por ciento), debido a un efecto estadístico en el Gobierno Nacional, dado que en octubre de 2021 se continuó entregando el Bono Yanapay. En el periodo enero-octubre de 2022, los gastos corrientes acumularon una disminución de 5,2 por ciento, por el menor gasto registrado del Gobierno Nacional (-12,5 por ciento) y de los gobiernos locales (-2,9 por ciento).
- La **inversión pública (formación bruta de capital)** aumentó 19,4 por ciento interanual en octubre, principalmente, como resultado de la mayor inversión del Gobierno Nacional (40,1 por ciento), de los gobiernos locales (13,5 por ciento) y del Gobierno Regional (9,2 por ciento). El resultado en el Gobierno Nacional se explicó por la mayor ejecución de proyectos de educación (144,3 por ciento). En los gobiernos locales se explicó por la mayor ejecución de proyectos de saneamiento (67,3 por ciento). Así también, en el Gobierno Regional, el incremento de la inversión pública se explicó por mayor ejecución de proyectos agropecuarios (14,6 por ciento). Por otro lado, en el periodo enero-octubre de 2022, la inversión registró una disminución de 22,3 por ciento, por la menor ejecución del Gobierno Nacional (-31,4 por ciento), de los gobiernos locales (-19,2 por ciento) y del Gobierno Regional (-7,5 por ciento).

GRÁFICO N° 09
LA LIBERTAD: EVOLUCIÓN DE LA EJECUCIÓN DEL PRESUPUESTO DE INVERSIONES
 (Variación % real)

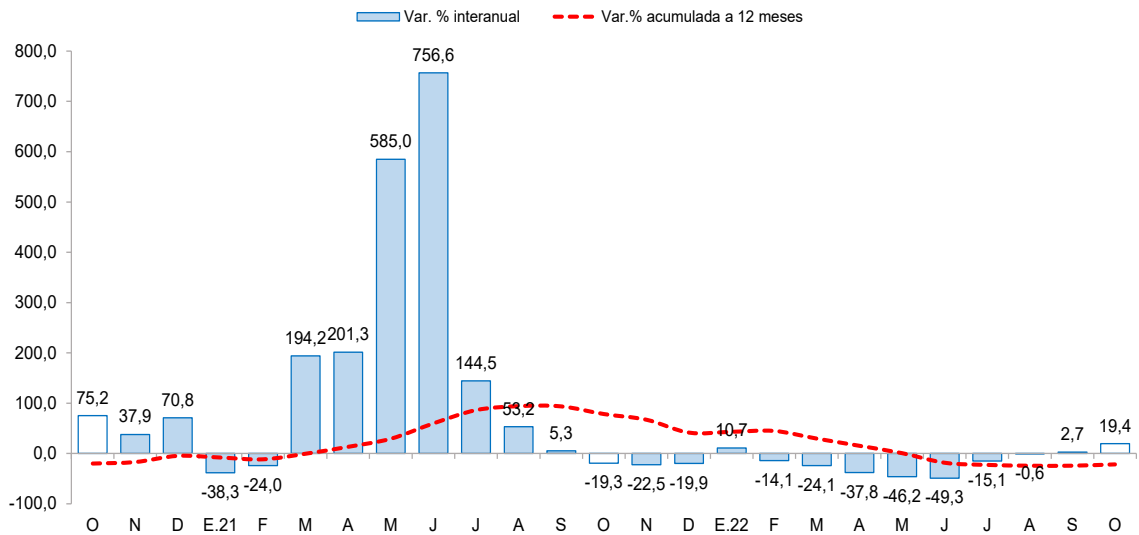

Fuente: Ministerio de Economía y Finanzas (MEF)

- El **avance de la ejecución de la inversión pública** a octubre de 2022 representó el 44,0 por ciento del Presupuesto Institucional Modificado (PIM), 8,6 puntos porcentuales menos de lo ejecutado en el año anterior (52,6 por ciento). El Gobierno Nacional registró un avance de 56,4 por ciento, seguido por los gobiernos locales (42,0 por ciento) y por el Gobierno Regional (33,1 por ciento).



GRÁFICO N° 10
LA LIBERTAD: EJECUCIÓN DE LA INVERSIÓN PÚBLICA POR NIVEL DE GOBIERNO, ENERO – OCTUBRE
 (Como % del PIM)

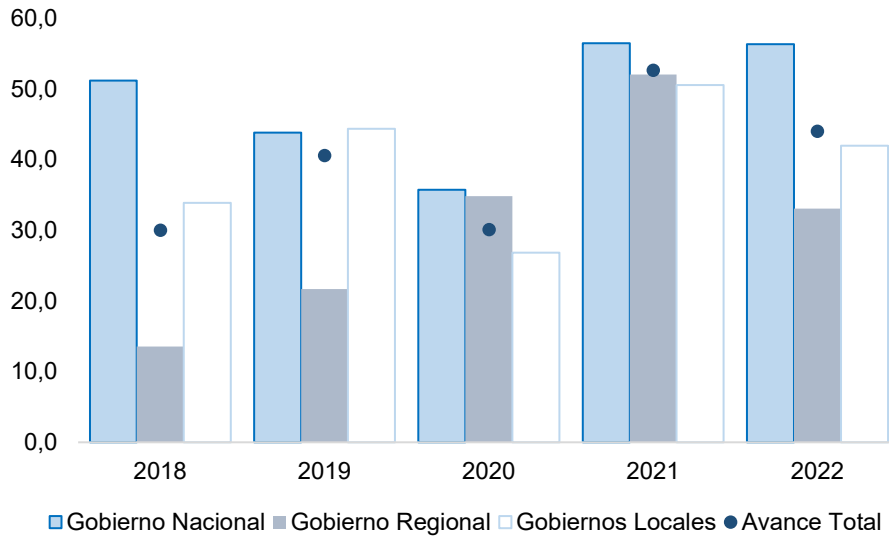

Fuente: Ministerio de Economía y Finanzas.

- Cabe indicar que el mayor avance de la ejecución ejecución de la inversión pública del Gobierno Regional en el periodo enero – octubre de 2021 (52,1 por ciento) se explicó por el crecimiento del devengado en 53,8 por ciento interanual, explicado a su vez a un efecto estadístico base por la paralización de la ejecución de inversión pública en los tres primeros trimestres de 2020.
- Respecto al avance de la ejecución presupuestal de los proyectos por nivel de gobierno en octubre, en la cartera del Gobierno Nacional destacó la ejecución del proyecto “Creación de banda ancha para la conectividad integral y desarrollo social de la región La Libertad” (S/ 7,8 millones). En el Gobierno Regional, se registró una mayor ejecución del proyecto “Adquisición de tomógrafo computarizado multicorte; construcción de ambiente complementario; en el(la) EESS Regional Docente de Trujillo - Trujillo distrito de Trujillo, provincia Trujillo” (S/ 2,5 millones). En los gobiernos locales destacó el proyecto “Adquisición de vehículo de seguridad ciudadana; en el(la) Gerencia de Seguridad Ciudadana de la Municipalidad Provincial de Trujillo” (S/ 3,7 millones).



CUADRO N° 10
LA LIBERTAD: FORMACIÓN BRUTA DE CAPITAL DE LOS PRINCIPALES PROYECTOS EN LOS TRES
NIVELES DE GOBIERNO.
 (Saldos en millones de soles)

| Proyecto | PIM | Ejecución % | Octubre | | Enero-Octubre | |
|--|----------------|-------------|-------------|--------------|---------------|--------------|
| | | | 2021 | 2022 | 2021 | 2022 |
| Gobierno Nacional | 757,8 | 56,1 | 38,5 | 58,4 | 571,6 | 424,8 |
| Creación de banda ancha para la conectividad integral y desarrollo social de la región. | 62,4 | 75,6 | 0,9 | 7,8 | 2,3 | 47,1 |
| Creación de los servicios de protección contra inundaciones de las aguas de las avenidas de la cuenca de la quebrada El León en los distritos de La Esperanza y Huanchaco de la provincia de Trujillo. | 48,7 | 50,1 | 0,5 | 5,3 | 74,6 | 24,4 |
| Creación del servicio de protección contra inundaciones en la quebrada de San Idefonso, en los distritos de El Porvenir, Trujillo y Víctor Larco Herrera de la provincia de Trujillo. | 33,4 | 58,3 | 0,2 | 4,1 | 24,8 | 19,5 |
| Otros | 613,3 | 54,4 | 36,9 | 41,3 | 470,0 | 333,8 |
| Gobierno Regional | 494,2 | 33,4 | 25,2 | 29,8 | 164,7 | 165,1 |
| Adquisición de tomógrafo computarizado multicorte; construcción de ambiente complementario; en el(la) EESS Regional Docente de Trujillo - Trujillo distrito de Trujillo, provincia Trujillo. | 9,9 | 27,1 | 0,0 | 2,5 | 0,0 | 2,7 |
| Rehabilitación de camino departamental - 61.6 km en Emp. Pe-3N (Sausacocho) - Cuypampa - Curgos - El Edén - Moyan - Sarín - Munmalca - Emp. Li-115 (pampa El Cóndor). | 16,1 | 48,4 | 0,7 | 1,7 | 11,8 | 7,8 |
| Mejoramiento del servicio de educación primaria y secundaria en la Institución Educativa San Juan Bautista distrito de Julcán - provincia de Julcán. | 5,3 | 51,2 | 0,0 | 1,4 | 0,1 | 2,7 |
| Otros | 462,9 | 32,8 | 24,5 | 24,3 | 152,7 | 151,9 |
| Gobiernos locales | 1 901,1 | 41,0 | 90,4 | 111,2 | 890,5 | 779,7 |
| Adquisición de vehículo de seguridad ciudadana; en el(la) Gerencia de Seguridad Ciudadana de la Municipalidad Provincial de Trujillo distrito de Trujillo, provincia Trujillo. | 4,9 | 76,1 | 0,0 | 3,7 | 0,0 | 3,7 |
| Reconstrucción de pistas y veredas en la localidad de Virú, distrito de Virú, provincia de Virú. | 9,0 | 61,9 | 0,0 | 1,9 | 0,0 | 5,6 |
| Mejoramiento de la transitabilidad vehicular y peatonal en la localidad de Taurija del distrito de Taurija - provincia de Pataz. | 7,3 | 22,6 | 0,0 | 1,6 | 0,0 | 1,6 |
| Otros | 1 879,9 | 40,9 | 90,4 | 103,9 | 890,5 | 768,7 |

1/ Información actualizada al 31 de octubre del 2022.

Fuente: Ministerio de Economía y Finanzas (MEF)

Elaboración: BCRP, Sucursal Trujillo. Departamento de Estudios Económicos.

IV. ANEXOS



ANEXO 1

LA LIBERTAD: PRODUCCIÓN AGROPECUARIA ^{1/}
(TM)

| PRODUCTOS | 2021 | | | 2022 | | | | | | | | | | PRODUCTOS | |
|--------------------------------|---------|---------|---------|---------|---------|---------|---------|---------|---------|---------|---------|---------|---------|--------------------------------|-----------------|
| | OCT | NOV | DIC | ENE | FEB | MAR | ABR | MAY | JUN | JUL | AGO | SET | OCT | | |
| AGRÍCOLA | | | | | | | | | | | | | | | AGRÍCOLA |
| Alcachofa | 7 713 | 5 633 | 0 | 0 | 0 | 0 | 0 | 0 | 0 | 0 | 1 696 | 4 345 | 6 502 | Alcachofa | |
| Alfalfa | 20 828 | 21 492 | 24 212 | 15 498 | 17 338 | 17 901 | 16 778 | 15 193 | 16 648 | 18 011 | 17 493 | 17 043 | 21 261 | Alfalfa | |
| Arándano | 30 440 | 17 375 | 11 168 | 8 350 | 4 607 | 2 300 | 451 | 480 | 1 450 | 5 389 | 20 700 | 37 700 | 42 047 | Arándano | |
| Arroz cáscara | 0 | 0 | 0 | 1 298 | 3 690 | 16 807 | 79 575 | 154 954 | 49 549 | 2 799 | 678 | 0 | 0 | Arroz cáscara | |
| Arveja grano seco | 46 | 0 | 0 | 0 | 0 | 0 | 0 | 0 | 1 606 | 4 402 | 3 759 | 1 073 | 1 | Arveja grano seco | |
| Caña de azúcar | 501 782 | 458 505 | 444 961 | 375 847 | 377 889 | 370 956 | 226 030 | 346 403 | 393 345 | 474 108 | 405 647 | 370 845 | 500 872 | Caña de azúcar | |
| Cebada grano | 0 | 0 | 0 | 0 | 0 | 0 | 0 | 0 | 5 992 | 23 068 | 26 406 | 8 778 | 11 | Cebada grano | |
| Espárrago | 11 704 | 14 763 | 12 904 | 8 851 | 12 012 | 10 866 | 12 953 | 8 253 | 8 361 | 7 589 | 9 218 | 8 073 | 10 594 | Espárrago | |
| Maíz amarillo duro | 8 903 | 6 078 | 3 302 | 3 066 | 3 619 | 2 646 | 2 818 | 4 854 | 7 083 | 15 279 | 22 773 | 28 810 | 8 901 | Maíz amarillo duro | |
| Maíz amiláceo | 68 | 0 | 0 | 0 | 0 | 56 | 75 | 1 331 | 7 495 | 12 203 | 4 651 | 1 014 | 24 | Maíz amiláceo | |
| Maíz chala | 13 752 | 11 225 | 11 029 | 15 611 | 14 145 | 17 352 | 14 979 | 16 090 | 16 245 | 12 528 | 14 735 | 14 429 | 13 376 | Maíz chala | |
| Palta | 4 970 | 4 328 | 2 043 | 1 377 | 1 559 | 16 244 | 27 361 | 73 292 | 76 484 | 24 000 | 12 000 | 18 000 | 5 168 | Palta | |
| Papa | 20 040 | 35 189 | 32 738 | 23 637 | 40 986 | 80 086 | 115 387 | 108 116 | 84 880 | 23 186 | 8 956 | 6 517 | 17 481 | Papa | |
| Páprika | 0 | 0 | 0 | 0 | 20 | 0 | 0 | 0 | 110 | 120 | 80 | 100 | 205 | Páprika | |
| Trigo | 95 | 0 | 0 | 0 | 0 | 0 | 0 | 0 | 3 748 | 23 947 | 31 153 | 12 683 | 972 | Trigo | |
| Uva | 3 504 | 8 163 | 7 837 | 7 499 | 6 146 | 3 435 | 1 886 | 2 423 | 2 483 | 2 689 | 2 303 | 2 239 | 3 509 | Uva | |
| Otros agrícolas | | | | | | | | | | | | | | Otros agrícolas | |
| AjÍ | 375 | 482 | 555 | 220 | 431 | 242 | 333 | 309 | 476 | 581 | 367 | 488 | 274 | AjÍ | |
| Cebolla | 3 139 | 1 039 | 2 181 | 2 777 | 1 552 | 492 | 599 | 1 631 | 5 128 | 3 681 | 1 533 | 2 389 | 2 143 | Cebolla | |
| Frijol grano seco | 275 | 282 | 152 | 9 | 12 | 18 | 21 | 247 | 1 210 | 1 283 | 367 | 104 | 137 | Frijol grano seco | |
| Haba grano seco | 38 | 0 | 0 | 0 | 0 | 0 | 0 | 27 | 1 213 | 2 186 | 2 321 | 690 | 26 | Haba grano seco | |
| Maíz choclo | 95 | 176 | 137 | 208 | 276 | 174 | 1 969 | 3 110 | 3 436 | 2 437 | 228 | 32 | 48 | Maíz choclo | |
| Pepinillo | 2 162 | 785 | 1 067 | 1 200 | 746 | 861 | 894 | 443 | 424 | 1 316 | 974 | 1 060 | 1 304 | Pepinillo | |
| Piña | 1 341 | 1 598 | 1 571 | 2 748 | 2 970 | 2 686 | 2 123 | 1 666 | 370 | 1 591 | 1 575 | 480 | 1 310 | Piña | |
| Tarhui o chocho | 2 747 | 898 | 108 | 0 | 0 | 0 | 0 | 0 | 0 | 0 | 198 | 1 544 | 2 791 | Tarhui o chocho | |
| Yuca | 1 754 | 1 626 | 1 479 | 1 103 | 1 393 | 1 663 | 1 275 | 1 176 | 1 437 | 1 540 | 1 144 | 1 719 | 1 434 | Yuca | |
| Zapallo | 1 117 | 622 | 719 | 673 | 895 | 1 039 | 1 423 | 1 507 | 2 025 | 1 134 | 735 | 451 | 528 | Zapallo | |
| PECUARIO | | | | | | | | | | | | | | PECUARIO | |
| Carne de ave ^{2/} | 27 264 | 25 589 | 25 992 | 27 466 | 23 508 | 27 193 | 28 477 | 27 037 | 26 209 | 26 933 | 25 307 | 25 336 | 27 459 | Carne de ave ^{2/} | |
| Carne de ovino ^{2/} | 217 | 208 | 220 | 214 | 221 | 220 | 230 | 231 | 239 | 226 | 224 | 233 | 238 | Carne de ovino ^{2/} | |
| Carne de porcino ^{2/} | 1 619 | 1 498 | 1 591 | 1 867 | 1 808 | 1 771 | 1 760 | 1 657 | 1 695 | 1 859 | 1 824 | 1 649 | 1 668 | Carne de porcino ^{2/} | |
| Carne de vacuno ^{2/} | 757 | 721 | 723 | 734 | 741 | 735 | 740 | 724 | 739 | 819 | 836 | 778 | 799 | Carne de vacuno ^{2/} | |
| Huevo | 7 684 | 8 109 | 8 058 | 7 106 | 7 214 | 7 231 | 6 790 | 7 168 | 7 200 | 7 283 | 7 695 | 7 291 | 7 651 | Huevo | |
| Leche | 13 779 | 13 930 | 13 762 | 14 473 | 14 469 | 14 551 | 15 411 | 15 231 | 15 685 | 15 778 | 15 888 | 15 888 | 15 225 | Leche | |

1 / Cifras preliminares.

2/ Peso neto.

Fuente: MIDAGRI.

Elaboración: BCRP. Sucursal Trujillo. Departamento de Estudios Económicos.



ANEXO 2

LA LIBERTAD: PRODUCCIÓN PESQUERA ^{1/}
(T.m.)

| | 2021 | | | 2022 | | | | | | | | | | |
|-------------------------------|------------|----------------|----------------|--------------|------------|------------|------------|---------------|----------------|---------------|------------|------------|------------|-------------------------------|
| | OCT | NOV | DIC | ENE | FEB | MAR | ABR | MAY | JUN | JUL | AGO | SET | OCT | |
| Consumo humano directo | 236 | 428 | 498 | 480 | 326 | 391 | 492 | 389 | 213 | 287 | 233 | 229 | 238 | Consumo humano directo |
| 1. Fresco | 236 | 428 | 498 | 480 | 326 | 391 | 492 | 389 | 213 | 287 | 233 | 229 | 238 | 1. Fresco |
| 2. Congelado | 0 | 0 | 0 | 0 | 0 | 0 | 0 | 0 | 0 | 0 | 0 | 0 | 0 | 2. Congelado |
| 3. Conservas | 0 | 0 | 0 | 0 | 0 | 0 | 0 | 0 | 0 | 0 | 0 | 0 | 0 | 3. Conservas |
| Consumo industrial | 0 | 195 914 | 167 530 | 3 911 | 0 | 0 | 0 | 57 366 | 163 119 | 10 875 | 0 | 0 | 0 | Consumo industrial |
| 1. Anchoveta | 0 | 195 914 | 167 530 | 3 911 | 0 | 0 | 0 | 57 366 | 163 119 | 10 875 | 0 | 0 | 0 | 1. Anchoveta |

^{1/} Cifras preliminares.

Fuente: Ministerio de Producción.

Elaboración: BCRP. Sucursal Trujillo. Departamento de Estudios Económicos.



ANEXO 3

LA LIBERTAD: PRODUCCIÓN MINERA ^{1/}

| PRODUCTOS | 2021 | | | 2022 | | | | | | | | | | PRODUCTOS |
|-------------------------|--------|--------|--------|--------|--------|--------|--------|--------|--------|--------|--------|--------|--------|-------------------------|
| | OCT | NOV | DIC | ENE | FEB | MAR | ABR | MAY | JUN | JUL | AGO | SET | OCT | |
| MINERÍA METÁLICA | | | | | | | | | | | | | | MINERÍA METÁLICA |
| Oro (Onzas troy) | 81 837 | 81 975 | 75 507 | 75 782 | 75 116 | 82 487 | 79 668 | 67 418 | 89 644 | 90 060 | 90 463 | 86 938 | 95 175 | Oro (Onzas troy) |
| Plata (Onzas troy) | 54 042 | 53 946 | 58 553 | 55 514 | 51 864 | 57 617 | 60 199 | 56 803 | 56 737 | 56 090 | 59 639 | 50 474 | 64 385 | Plata (Onzas troy) |

^{1/} Cifras preliminares.

Fuente: MINEM.

Elaboración: BCRP, Sucursal Trujillo. Departamento de Estudios Económicos.



ANEXO 4

LA LIBERTAD: PRODUCCIÓN MANUFACTURERA ^{1/}
(Índice 1994 = 100)

| DESCRIPCION | 2021 | | | 2022 | | | | | | | | | | DESCRIPCION |
|-------------------------------------|------------|------------|------------|------------|------------|------------|------------|------------|------------|------------|------------|------------|------------|-------------------------------------|
| | OCT | NOV | DIC | ENE | FEB | MAR | ABR | MAY | JUN | JUL | AGO | SEP | OCT | |
| MANUFACTURA PRIMARIA | 280 | 429 | 416 | 203 | 210 | 208 | 130 | 244 | 369 | 281 | 234 | 213 | 294 | MANUFACTURA PRIMARIA |
| 1511 Productos Cárnicos | 270 | 282 | 273 | 267 | 276 | 282 | 288 | 295 | 299 | 343 | 346 | 318 | 291 | 1511 Productos Cárnicos |
| 1512-15 Harina y Aceite de Pescado | 0 | 799 | 748 | 18 | 0 | 0 | 0 | 255 | 727 | 47 | 0 | 0 | 0 | 1512-15 Harina y Aceite de Pescado |
| 1542 Azúcar | 361 | 334 | 333 | 252 | 265 | 262 | 155 | 237 | 272 | 344 | 292 | 265 | 379 | 1542 Azúcar |
| MANUFACTURA NO PRIMARIA | 347 | 322 | 308 | 320 | 355 | 359 | 300 | 274 | 276 | 298 | 366 | 320 | 349 | MANUFACTURA NO PRIMARIA |
| 1513 Conservación Frutas/Hortalizas | 1044 | 839 | 725 | 736 | 938 | 967 | 687 | 444 | 413 | 515 | 958 | 820 | 993 | 1513 Conservación Frutas/Hortalizas |
| 1520 Productos Lácteos | 131 | 124 | 135 | 99 | 105 | 129 | 112 | 113 | 110 | 105 | 126 | 125 | 140 | 1520 Productos Lácteos |
| 1531 Productos de Molinería | 47 | 56 | 58 | 39 | 51 | 58 | 55 | 55 | 51 | 54 | 49 | 42 | 46 | 1531 Productos de Molinería |
| 1533 Alimentos para Animales | 738 | 731 | 708 | 743 | 723 | 740 | 720 | 750 | 760 | 777 | 746 | 781 | 746 | 1533 Alimentos para Animales |
| 1541 Productos de Panadería | 141 | 166 | 165 | 168 | 155 | 124 | 138 | 158 | 112 | 199 | 157 | 171 | 164 | 1541 Productos de Panadería |
| 1543 Elaboración de Chocolate | 408 | 578 | 619 | 126 | 17 | 102 | 161 | 177 | 147 | 209 | 391 | 211 | 479 | 1543 Elaboración de Chocolate |
| 1551 Bebidas Alcohólicas | 428 | 423 | 424 | 367 | 328 | 394 | 351 | 322 | 383 | 411 | 0 | 0 | 0 | 1551 Bebidas Alcohólicas |
| 1554 Bebidas Gaseosas | 743 | 686 | 676 | 947 | 1358 | 1204 | 777 | 749 | 756 | 726 | 740 | 736 | 744 | 1554 Bebidas Gaseosas |
| 1711 Hilados de Algodón | 191 | 198 | 155 | 167 | 193 | 192 | 175 | 193 | 162 | 184 | 176 | 160 | 190 | 1711 Hilados de Algodón |
| 1920 Calzado | 281 | 270 | 223 | 255 | 271 | 305 | 336 | 285 | 361 | 465 | 1739 | 429 | 321 | 1920 Calzado |
| 2101 Papel y Cartón | 309 | 313 | 315 | 320 | 246 | 306 | 223 | 197 | 385 | 344 | 334 | 339 | 299 | 2101 Papel y Cartón |
| 2212 Edición de Periódicos | 54 | 53 | 50 | 50 | 52 | 52 | 47 | 51 | 49 | 49 | 51 | 50 | 52 | 2212 Edición de Periódicos |
| 2520 Productos de Plástico | 513 | 506 | 391 | 439 | 487 | 577 | 483 | 509 | 572 | 455 | 581 | 354 | 605 | 2520 Productos de Plástico |
| 2694 Cemento | 289 | 266 | 289 | 262 | 266 | 268 | 267 | 259 | 227 | 260 | 287 | 263 | 300 | 2694 Cemento |
| 3420 Carrocerías | 42 | 42 | 42 | 132 | 122 | 69 | 63 | 21 | 26 | 42 | 42 | 48 | 42 | 3420 Carrocerías |
| TOTAL | 326 | 355 | 342 | 283 | 310 | 311 | 246 | 264 | 305 | 293 | 325 | 286 | 332 | TOTAL |

^{1/} Cifras preliminares.

Fuente: Gerencia Regional de Agricultura y Riego, Ministerio de la Producción y empresas industriales.

Elaboración: BCRP, Sucursal Trujillo, Departamento de Estudios Económicos.



ANEXO 5

LA LIBERTAD: PRODUCCIÓN MANUFACTURERA ^{1/}
(Variación porcentual)

| DESCRIPCION | 2021 | | | 2022 | | | | | | | | | | DESCRIPCION |
|-------------------------------------|-------------|-------------|--------------|--------------|--------------|-------------|--------------|--------------|--------------|-------------|--------------|--------------|------------|-------------------------------------|
| | OCT | NOV | DIC | ENE | FEB | MAR | ABR | MAY | JUN | JUL | AGO | SET | OCT | |
| MANUFACTURA PRIMARIA | -5,6 | -8,6 | -40,2 | -44,6 | -18,5 | -6,8 | -27,0 | -43,3 | -12,5 | 22,0 | -14,1 | -19,8 | 5,2 | MANUFACTURA PRIMARIA |
| 1511 Productos Cárnicos | 9,0 | 13,9 | 10,4 | 7,1 | 25,4 | 9,2 | 11,2 | 26,8 | 12,0 | 18,3 | 20,9 | 7,1 | 7,5 | 1511 Productos Cárnicos |
| 1512-15 Harina y Aceite de Pescado | - | -22,2 | -61,2 | -98,0 | - | - | -100,0 | -80,9 | -43,9 | -74,1 | - | - | - | 1512-15 Harina y Aceite de Pescado |
| 1542 Azúcar | -6,3 | 2,3 | -12,2 | 8,7 | -20,7 | -7,9 | 2,4 | 26,8 | 48,4 | 43,0 | -16,4 | -21,7 | 5,0 | 1542 Azúcar |
| MANUFACTURA NO PRIMARIA | 6,1 | 4,2 | 7,3 | 3,9 | -1,8 | -2,4 | 7,0 | -2,8 | 0,2 | -4,3 | 11,5 | -3,8 | 0,5 | MANUFACTURA NO PRIMARIA |
| 1513 Conservación Frutas/Hortalizas | 26,4 | 13,9 | 16,9 | 21,2 | 0,9 | -6,4 | 17,5 | 6,9 | 23,8 | -21,9 | 25,1 | -4,1 | -4,9 | 1513 Conservación Frutas/Hortalizas |
| 1520 Productos Lácteos | -5,7 | -11,5 | -18,1 | -17,9 | -16,1 | -12,9 | -25,9 | -25,9 | -21,0 | -33,7 | -23,2 | 16,8 | 6,7 | 1520 Productos Lácteos |
| 1531 Productos de Molinería | -8,8 | -0,5 | -3,4 | 0,7 | -19,0 | 9,3 | -3,4 | 3,3 | 5,3 | -10,0 | 29,8 | -8,3 | -1,4 | 1531 Productos de Molinería |
| 1533 Alimentos para Animales | 12,8 | 4,7 | 16,8 | 12,0 | 3,3 | 1,6 | -1,4 | 1,8 | 4,6 | 4,4 | 4,8 | 5,2 | 1,1 | 1533 Alimentos para Animales |
| 1541 Productos de Panadería | -33,9 | -10,7 | 39,0 | -12,6 | -21,0 | -28,0 | -2,7 | - | -43,6 | -6,2 | -16,8 | 5,3 | 16,1 | 1541 Productos de Panadería |
| 1543 Elaboración de Chocolate | -41,2 | -25,5 | -3,1 | -0,6 | -23,0 | -29,1 | -9,7 | 0,9 | -44,9 | -23,2 | 2,8 | -64,7 | 17,2 | 1543 Elaboración de Chocolate |
| 1551 Bebidas Alcohólicas | 7,8 | 22,9 | 2,0 | 16,7 | -13,9 | 4,6 | 18,8 | -48,2 | 30,2 | 1,4 | -100,0 | -100,0 | -100,0 | 1551 Bebidas Alcohólicas |
| 1554 Bebidas Gaseosas | -2,7 | -11,3 | -10,3 | -0,8 | 0,5 | -1,0 | 2,9 | 2,7 | 3,8 | -1,4 | -0,7 | -1,2 | 0,1 | 1554 Bebidas Gaseosas |
| 1711 Hilados de Algodón | 4,4 | 35,8 | -6,3 | -8,0 | 18,5 | 0,0 | 2,8 | 10,9 | -19,3 | -1,1 | -9,2 | -10,7 | -0,8 | 1711 Hilados de Algodón |
| 1920 Calzado | 25,8 | 39,9 | 43,1 | 21,7 | 30,0 | -4,9 | 36,3 | 12,8 | 11,6 | 13,4 | 314,3 | 29,5 | 14,5 | 1920 Calzado |
| 2101 Papel y Cartón | 10,0 | 17,8 | 7,1 | 8,4 | -2,1 | 8,6 | 177,2 | 37,8 | 58,4 | 35,0 | 39,0 | 14,1 | -3,4 | 2101 Papel y Cartón |
| 2212 Edición de Periódicos | -5,8 | -9,6 | 10,0 | -16,4 | -5,7 | -10,0 | -14,5 | -11,6 | -11,7 | -11,0 | -7,6 | -6,5 | -4,2 | 2212 Edición de Periódicos |
| 2520 Productos de Plástico | -21,4 | -20,9 | -17,4 | -15,6 | -28,8 | -16,9 | -0,6 | 0,3 | 15,8 | 9,4 | 44,0 | -31,2 | 18,0 | 2520 Productos de Plástico |
| 2694 Cemento | -6,6 | -2,8 | 4,7 | -13,2 | -1,8 | 1,3 | -0,8 | -16,4 | -27,9 | -9,4 | -11,9 | -15,5 | 3,9 | 2694 Cemento |
| TOTAL | 2,7 | -1,0 | -17,7 | -13,3 | -5,9 | -3,3 | -0,7 | -19,4 | -5,0 | 2,4 | 4,4 | -8,1 | 1,7 | TOTAL |

^{1/} Cifras preliminares.

Fuente: Gerencia Regional de Agricultura y Riego, Ministerio de la Producción y empresas industriales.

Elaboración: BCRP, Sucursal Trujillo, Departamento de Estudios Económicos.



ANEXO 6

LA LIBERTAD: IMPORTACIONES POR EL PUERTO DE SALAVERRY ^{1/}
(Valores FOB en millones de US\$)

| | 2021 | | | 2022 | | | | | | | | | | |
|--|-----------|-----------|-----------|-----------|-----------|-----------|-----------|-----------|-----------|-----------|-----------|-----------|-----------|--|
| | OCT | NOV | DIC | ENE | FEB | MAR | ABR | MAY | JUN | JUL | AGO | SEP | OCT | |
| I. Bienes de consumo | 0 | 0 | 0 | 0 | 0 | 0 | 0 | 0 | 0 | 0 | 0 | 0 | 0 | I. Bienes de consumo |
| II. Insumos | 50 | 34 | 60 | 71 | 44 | 62 | 60 | 85 | 66 | 99 | 89 | 32 | 72 | II. Insumos |
| Combustibles, lubricantes y conexos | 2 | 0 | 9 | 9 | 12 | 5 | 8 | 0 | 11 | 26 | 0 | 7 | 8 | Combustibles, lubricantes y conexos |
| Materias primas para la agricultura | 22 | 20 | 24 | 41 | 16 | 28 | 31 | 38 | 28 | 45 | 51 | 12 | 35 | Materias primas para la agricultura |
| Materias primas para la industria | 26 | 14 | 27 | 21 | 16 | 29 | 21 | 47 | 27 | 28 | 38 | 14 | 29 | Materias primas para la industria |
| III. Bienes de capital y materiales de construcción | 3 | 3 | 2 | 0 | 4 | 7 | 4 | 6 | 7 | 0 | 2 | 8 | 2 | III. Bienes de capital y materiales de construcción |
| Materiales de construcción | 3 | 3 | 2 | 0 | 4 | 4 | 4 | 2 | 4 | 0 | 2 | 8 | 2 | Materiales de construcción |
| Para la Agricultura | 0 | 0 | 0 | 0 | 0 | 1 | 0 | 2 | 1 | 0 | 0 | 0 | 0 | Para la Agricultura |
| Para la industria | 0 | 0 | 0 | 0 | 0 | 1 | 0 | 2 | 1 | 0 | 0 | 0 | 0 | Para la industria |
| TOTAL | 53 | 37 | 61 | 71 | 48 | 69 | 64 | 91 | 73 | 99 | 91 | 40 | 75 | TOTAL |

^{1/} Cifras preliminares

Fuente: SUNAT.

Elaboración: BCRP. Sucursal Trujillo. Departamento de Estudios Económicos.



ANEXO 7

LA LIBERTAD: CRÉDITO ^{1/}
(En millones de soles)

| ENTIDADES FINANCIERAS | 2021 | | | | 2022 | | | | | | | | | ENTIDADES FINANCIERAS |
|-----------------------------------|---------------|---------------|---------------|---------------|---------------|---------------|---------------|---------------|---------------|---------------|---------------|---------------|---------------|-----------------------------------|
| | SET | OCT | NOV | DIC | ENE | FEB | MAR | ABR | MAY | JUN | JUL | AGO | SET | |
| I. Banco de la Nación | 243 | 247 | 250 | 254 | 256 | 265 | 272 | 280 | 289 | 296 | 301 | 309 | 316 | I. Banco de la Nación |
| II. Agrobanco | 13 | 13 | 14 | 14 | 14 | 16 | 17 | 17 | 17 | 17 | 17 | 16 | 16 | II. Agrobanco |
| III. Banca múltiple | 8 874 | 8 867 | 8 911 | 9 193 | 9 209 | 9 251 | 9 304 | 9 257 | 9 420 | 9 468 | 9 583 | 9 584 | 9 536 | III. Banca Múltiple |
| IV. Entidades no bancarias | 1 950 | 1 981 | 2 027 | 2 068 | 2 065 | 2 098 | 2 146 | 2 180 | 2 219 | 2 247 | 2 263 | 2 283 | 2 311 | IV. Entidades no Bancarias |
| Cajas municipales | 1 286 | 1 309 | 1 333 | 1 354 | 1 356 | 1 375 | 1 404 | 1 426 | 1 451 | 1 471 | 1 488 | 1 516 | 698 | Cajas Municipales |
| Cajas rurales de ahorro y crédito | 37 | 39 | 41 | 42 | 42 | 43 | 43 | 44 | 45 | 45 | 44 | 39 | 1 543 | Cajas Rurales de Ahorro y Crédito |
| Financieras | 596 | 602 | 621 | 639 | 634 | 646 | 664 | 675 | 687 | 695 | 694 | 697 | 39 | Financieras |
| Edpymes | 31 | 32 | 32 | 33 | 33 | 34 | 34 | 35 | 36 | 36 | 36 | 31 | 32 | Edpymes |
| TOTAL | 11 080 | 11 108 | 11 202 | 11 530 | 11 544 | 11 631 | 11 738 | 11 734 | 11 945 | 12 028 | 12 163 | 12 192 | 12 180 | TOTAL |
| En M/N | 10 150 | 10 205 | 10 192 | 10 368 | 10 349 | 10 423 | 10 519 | 10 499 | 10 767 | 10 843 | 10 897 | 10 892 | 10 882 | En M/N |
| En M/E | 930 | 903 | 1 010 | 1 161 | 1 196 | 1 207 | 1 218 | 1 235 | 1 178 | 1 185 | 1 267 | 1 300 | 1 298 | En M/E |

1/ Cifras preliminares.

Fuente: Superintendencia de Banca, Seguros y AFP (SBS).

Elaboración: BCRP, Sucursal Trujillo. Departamento de Estudios Económicos.



ANEXO 8

LA LIBERTAD: TASA DE MOROSIDAD
(En porcentaje)

| ENTIDADES FINANCIERAS | 2021 | | | | 2022 | | | | | | | | | | ENTIDADES FINANCIERAS |
|-----------------------------------|------------|------------|------------|------------|------------|------------|------------|------------|------------|------------|------------|------------|------------|-----------------------------------|-----------------------|
| | SET | OCT | NOV | DIC | ENE | FEB | MAR | ABR | MAY | JUN | JUL | AGO | SET | | |
| I. Banco de la Nación | 2,4 | 2,5 | 2,5 | 2,4 | 2,4 | 2,3 | 2,2 | 2,1 | 2,0 | 2,0 | 1,9 | 1,9 | 2,0 | I. Banco de la Nación | |
| II. Agrobanco | 46,3 | 41,7 | 39,4 | 35,3 | 35,2 | 34,3 | 32,3 | 31,5 | 30,1 | 30,9 | 30,4 | 30,2 | 30,6 | II. Agrobanco | |
| III. Banca múltiple | 6,7 | 7,5 | 7,4 | 7,2 | 7,1 | 6,7 | 6,3 | 6,1 | 5,8 | 5,5 | 5,5 | 5,8 | 5,8 | III. Banca Múltiple | |
| IV. Entidades no bancarias | 6,9 | 6,6 | 6,4 | 5,9 | 6,1 | 6,2 | 6,0 | 6,1 | 5,8 | 5,7 | 5,9 | 5,8 | 5,7 | IV. Entidades no Bancarias | |
| Cajas municipales | 7,8 | 7,6 | 7,6 | 7,0 | 7,3 | 7,4 | 7,2 | 7,2 | 6,5 | 6,3 | 6,6 | 6,3 | 6,2 | Cajas Municipales | |
| Cajas rurales de ahorro y crédito | 4,4 | 4,3 | 4,8 | 4,5 | 4,5 | 4,5 | 4,5 | 4,6 | 5,1 | 5,4 | 5,9 | 7,1 | 7,8 | Cajas Rurales de Ahorro y Crédito | |
| Financieras | 5,2 | 4,5 | 4,0 | 3,9 | 3,8 | 3,9 | 3,9 | 4,0 | 4,3 | 4,4 | 4,5 | 4,6 | 4,4 | Financieras | |
| Edpymes | 4,0 | 4,1 | 4,1 | 3,8 | 4,3 | 3,8 | 3,0 | 3,3 | 3,9 | 4,0 | 4,1 | 5,4 | 5,7 | Edpymes | |
| TOTAL | 6,7 | 7,2 | 7,2 | 6,9 | 6,9 | 6,5 | 6,2 | 6,0 | 5,7 | 5,5 | 5,5 | 5,7 | 5,7 | TOTAL | |

Fuente: Superintendencia de Banca, Seguros y AFP (SBS).

Elaboración: BCRP, Sucursal Trujillo. Departamento de Estudios Económicos.



ANEXO 9

LA LIBERTAD: DEPOSITOS ^{1/}
(En millones de soles)

| INSTITUCIONES | 2021 | | | 2022 | | | | | | | | | | INSTITUCIONES |
|------------------------------------|---------------|---------------|---------------|---------------|---------------|---------------|---------------|---------------|---------------|---------------|---------------|---------------|---------------|------------------------------------|
| | OCT | NOV | DIC | ENE | FEB | MAR | ABR | MAY | JUN | JUL | AGO | SET | OCT | |
| I. Banco de la Nación | 1 209 | 1 218 | 1 371 | 1 278 | 1 274 | 1 258 | 1 236 | 1 209 | 1 241 | 1 229 | 1 229 | 1 303 | 1 245 | I. Banco de la Nación |
| II. Banca múltiple | 7 263 | 7 294 | 7 470 | 7 287 | 7 340 | 7 378 | 7 206 | 7 105 | 7 056 | 7 293 | 7 376 | 7 437 | 7 420 | II. Banca Múltiple |
| III. Entidades no bancarias | 1 734 | 1 722 | 1 694 | 1 692 | 1 662 | 1 655 | 1 653 | 1 702 | 1 703 | 1 736 | 1 752 | 1 765 | 1 777 | III. Entidades no Bancarias |
| Cajas municipales | 1 416 | 1 396 | 1 378 | 1 377 | 1 350 | 1 343 | 1 343 | 1 386 | 1 396 | 1 429 | 1 444 | 300 | 1 463 | Cajas Municipales |
| Cajas rurales de ahorro y crédito | 11 | 11 | 11 | 11 | 11 | 11 | 11 | 11 | 11 | 11 | 10 | 1 454 | 10 | Cajas Rurales de Ahorro y Crédito |
| Financieras | 307 | 314 | 305 | 304 | 302 | 301 | 299 | 304 | 297 | 296 | 298 | 11 | 304 | Financieras |
| TOTAL | 10 206 | 10 234 | 10 535 | 10 257 | 10 277 | 10 291 | 10 095 | 10 016 | 10 000 | 10 258 | 10 358 | 10 506 | 10 442 | TOTAL |
| En M/N | 8 099 | 8 005 | 8 266 | 7 908 | 7 916 | 7 960 | 7 833 | 7 714 | 7 736 | 8 003 | 7 963 | 8 245 | 8 144 | En M/N |
| En M/E | 2 106 | 2 229 | 2 269 | 2 349 | 2 361 | 2 331 | 2 262 | 2 302 | 2 264 | 2 255 | 2 395 | 2 261 | 2 298 | En M/E |

^{1/} Cifras preliminares.

Fuente: Superintendencia de Banca, Seguros y AFP (SBS).

Elaboración: BCRP, Sucursal Trujillo, Departamento de Estudios Económicos.

ANEXO 10

LA LIBERTAD: EJECUCIÓN DEL PRESUPUESTO PÚBLICO, SEGÚN TIPO DE GASTO ^{1/}
(En millones de soles)

| | 2021 | | | 2022 | | | | | | | | | | |
|---|------------|------------|--------------|------------|------------|------------|------------|------------|------------|------------|------------|------------|------------|--|
| | OCT | NOV | DIC | ENE | FEB | MAR | ABR | MAY | JUN | JUL | AGO | SET | OCT | |
| I. GASTOS CORRIENTES | 399 | 389 | 839 | 270 | 322 | 394 | 375 | 355 | 390 | 415 | 377 | 355 | 394 | I. GASTOS CORRIENTES |
| <i>Gobierno nacional</i> | 181 | 153 | 284 | 89 | 124 | 160 | 141 | 104 | 130 | 140 | 142 | 120 | 157 | <i>Gobierno nacional</i> |
| <i>Gobierno regional</i> | 165 | 173 | 431 | 153 | 148 | 163 | 171 | 180 | 195 | 197 | 168 | 176 | 172 | <i>Gobierno regional</i> |
| <i>Gobiernos locales</i> | 54 | 62 | 124 | 28 | 50 | 70 | 63 | 70 | 65 | 78 | 67 | 59 | 66 | <i>Gobiernos locales</i> |
| Remuneraciones | 160 | 164 | 286 | 161 | 155 | 156 | 158 | 166 | 166 | 186 | 161 | 160 | 160 | Remuneraciones |
| Gobierno nacional | 35 | 37 | 50 | 35 | 35 | 33 | 33 | 36 | 35 | 43 | 34 | 33 | 34 | Gobierno nacional |
| Gobierno regional | 114 | 114 | 217 | 114 | 107 | 110 | 114 | 116 | 120 | 125 | 116 | 116 | 115 | Gobierno regional |
| Gobiernos locales | 10 | 14 | 19 | 11 | 12 | 13 | 11 | 14 | 11 | 18 | 11 | 11 | 11 | Gobiernos locales |
| Bienes y Servicios | 94 | 111 | 231 | 46 | 80 | 108 | 110 | 118 | 109 | 129 | 108 | 109 | 107 | Bienes y Servicios |
| Gobierno nacional | 21 | 23 | 40 | 10 | 21 | 23 | 22 | 21 | 21 | 23 | 22 | 22 | 22 | Gobierno nacional |
| Gobierno regional | 37 | 46 | 103 | 23 | 28 | 40 | 44 | 51 | 42 | 55 | 39 | 47 | 44 | Gobierno regional |
| Gobiernos locales | 36 | 43 | 88 | 13 | 30 | 45 | 43 | 45 | 46 | 51 | 47 | 41 | 41 | Gobiernos locales |
| Transferencias ^{3/} | 145 | 113 | 323 | 63 | 87 | 130 | 108 | 71 | 115 | 100 | 109 | 86 | 127 | Transferencias |
| Gobierno nacional | 124 | 93 | 194 | 43 | 67 | 104 | 86 | 47 | 74 | 74 | 86 | 65 | 101 | Gobierno nacional |
| Gobierno regional | 13 | 13 | 111 | 17 | 13 | 14 | 13 | 14 | 32 | 17 | 13 | 13 | 13 | Gobierno regional |
| Gobiernos locales | 7 | 6 | 18 | 4 | 7 | 12 | 9 | 11 | 8 | 9 | 9 | 7 | 14 | Gobiernos locales |
| II. FORMACIÓN BRUTA DE CAPITAL ^{4/} | 154 | 165 | 367 | 34 | 85 | 163 | 132 | 110 | 166 | 143 | 157 | 180 | 199 | Formación bruta de capital |
| Gobierno nacional | 38 | 51 | 98 | 20 | 34 | 39 | 60 | 32 | 47 | 34 | 48 | 51 | 58 | Gobierno nacional |
| Gobierno regional | 25 | 21 | 48 | 5 | 8 | 17 | 12 | 11 | 19 | 24 | 15 | 25 | 30 | Gobierno regional |
| Gobiernos locales | 90 | 93 | 222 | 9 | 43 | 107 | 60 | 67 | 100 | 85 | 93 | 104 | 111 | Gobiernos locales |
| III. OTROS GASTOS DE CAPITAL ^{5/} | 0 | 0 | 0 | 0 | 0 | 0 | 0 | 13 | 26 | 60 | 18 | 47 | 21 | Otros gastos de capital |
| GASTO NO FINANCIERO TOTAL (I+II) | 553 | 554 | 1 207 | 304 | 407 | 557 | 507 | 478 | 582 | 619 | 553 | 581 | 614 | III. GASTO NO FINANCIERO TOTAL (I+II) |
| <i>Gobierno nacional</i> | 219 | 204 | 382 | 108 | 158 | 199 | 202 | 136 | 177 | 178 | 191 | 171 | 216 | <i>Gobierno nacional</i> |
| <i>Gobierno regional</i> | 190 | 194 | 479 | 158 | 156 | 180 | 183 | 204 | 240 | 277 | 202 | 245 | 221 | <i>Gobierno regional</i> |
| <i>Gobiernos locales</i> | 144 | 155 | 346 | 38 | 93 | 177 | 122 | 137 | 165 | 164 | 160 | 165 | 176 | <i>Gobiernos locales</i> |

^{1/} Información actualizada al 31 de octubre del 2022.

^{2/} Considera las transferencias intergubernamentales del Gobierno Nacional.

^{3/} Incluye el pago de pensiones, donaciones, transferencias y otros gastos corrientes.

^{4/} Considera el gasto en Defensa e Interior.

^{5/} Incluye donaciones y transferencias.

Fuente: Ministerio de Economía y Finanzas (MEF).

Elaboración: BCRP, Sucursal Trujillo. Departamento de Estudios Económicos.

