

BANCO CENTRAL DE RESERVA DEL PERÚ
SUCURSAL TRUJILLO



LA LIBERTAD: Síntesis de Actividad Económica
Setiembre 2022¹

Departamento de Estudios Económicos

El Banco Central de Reserva del Perú (BCRP) considera importante presentar un conjunto de indicadores sectoriales de la actividad económica regional, cuya base estadística es recopilada de las siguientes fuentes de información: INEI, MINAGRI, MINEM, PRODUCE, SBS, SUNAT, MEF y empresas.

¹ En la elaboración de este informe participaron (en orden alfabético): Antony Araujo, Erick Huamanchumo y Rodrigo Rumiche.

ÍNDICE

	<i>Página</i>
RESUMEN EJECUTIVO	3
I. ACTIVIDAD PRODUCTIVA.....	5
1. Actividad primaria.....	5
1.1 Sector agropecuario	5
1.2 Sector pesca	6
1.3 Sector minería.....	6
2. Otros indicadores sectoriales	9
2.1. Sector manufactura.....	9
2.2.1. Sector construcción	11
II. CRÉDITO Y DEPÓSITOS '.....	11
1. Crédito	12
2. Depósitos	13
III. EJECUCIÓN DEL PRESUPUESTO PÚBLICO	15
1. Ejecución del Presupuesto del Gasto No Financiero	15
IV. ANEXOS.....	19

RESUMEN EJECUTIVO

Principales hechos de importancia

- En la **actividad primaria**, el sector agropecuario y minería reportó un crecimiento de 7,6 por ciento y 3,9 por ciento, respectivamente; mientras que la pesca disminuyó 8,5 por ciento.
- En cuanto a **otros indicadores de la actividad económica** del departamento, el crédito total y la inversión pública aumentó 9,9 por ciento y 2,7 por ciento, respectivamente. Por su parte la actividad manufacturera y el sector construcción disminuyeron 8,4 por ciento y 7,6 por ciento, respectivamente.

Actividad primaria

- **La actividad agropecuaria** aumentó 7,6 por ciento interanual en setiembre de 2022, debido al mayor desempeño del sector agrícola (10,0 por ciento), sobre todo de los cultivos orientados al mercado externo y agroindustria (10,4 por ciento), tales como el arándano (12,5 por ciento), cuya producción aumentó por mayores rendimientos en campo. En consecuencia, en el periodo enero-setiembre, la producción agropecuaria se expandió 5,9 por ciento interanual, respecto a similar periodo del año previo.
- **La actividad pesquera** decreció 8,5 por ciento interanual en setiembre, principalmente por la menor captura de especies para consumo humano directo. Asimismo, entre enero y setiembre de 2022, el sector se contrajo 70,8 por ciento interanual, por el menor desembarque de anchoveta, debido a vedas establecidas por presencia de juveniles y al inicio tardío de la temporada de desembarque anchoveta².
- **La actividad minera** aumentó 3,9 por ciento interanual en setiembre, debido a la mayor producción de oro (4,4 por ciento), principalmente, en Minera Boro Misquichilca y Consorcio Minero Horizonte. Asimismo, en el periodo enero-setiembre, la producción minera aumentó 1,9 por ciento interanual.

Otros indicadores de actividad económica

- **La producción manufacturera** disminuyó 8,4 por ciento interanual en setiembre, por la menor producción de la manufactura primaria (-19,8 por ciento) y no primaria (-4,2 por ciento). En consecuencia, entre enero y setiembre de 2022, la producción industrial acumuló una disminución de 6,1 por ciento respecto a similar periodo de 2021.
- En el **sector construcción**, los despachos de cemento registraron una disminución de 7,6 por ciento interanual en setiembre. Asimismo, en el periodo de enero-setiembre de 2022, el sector acumuló una disminución de 9,7 por ciento interanual, por la menor ejecución de obras de proyectos de inversión pública y por la disminución de la autoconstrucción.
- El **saldo total del crédito** en setiembre ascendió a S/ 12 180 millones y registró un aumento interanual de 9,9 por ciento, superior en 10,6 puntos porcentuales a la tasa registrada en el mismo periodo de 2021 (-0,7 por ciento). El crédito se expandió tanto en las entidades bancarias, como en las no bancarias.
- **La inversión pública (formación bruta de capital)** aumentó 2,7 por ciento interanual en setiembre, principalmente, como resultado de la mayor inversión del Gobierno Regional (49,1 por ciento) y de los gobiernos locales (7,0 por ciento), principalmente, en las carteras de transporte y saneamiento. Por otro lado, en el periodo enero-setiembre de 2022, la inversión pública acumuló una disminución de 26,5 por ciento interanual.

² En 2021, la temporada inició en abril. En 2022, la temporada comenzó en el mes de mayo.

CUADRO N° 01
LA LIBERTAD: OTROS INDICADORES DE ACTIVIDAD ECONÓMICA
 (Variación % respecto a similar mes del año anterior)

	Abr. 22	May. 22	Jun. 22	Jul. 22	Ago. 22	Set. 22
Producción industrial	↓-3,7	↓-20,1	↓-4,7	↑0,6	↓-2,7	↓-8,4
Despacho de cemento	↓-1,4	↓-8,5	↓-5,6	↓-17,4	↓-5,8	↓-7,6
Crédito total	↑4,7	↑6,1	↑7,4	↑9,2	↑10,0	↑9,9
Inversión pública ^{1/}	↓-37,8	↓-46,2	↓-49,5	↓-15,2	↓-0,6	↑2,7

^{1/} En términos reales.

Fuentes: BCRP - Sucursal Trujillo. SUNAT v MEF.

I. ACTIVIDAD PRODUCTIVA

1. Actividad primaria

1.1 Sector agropecuario

- El sector agropecuario aumentó 7,6 por ciento interanual en setiembre de 2022, principalmente por el mayor desempeño del sector agrícola (10,0 por ciento), sobre todo de los cultivos orientados al mercado externo y agroindustria (10,4 por ciento). Dentro de este rubro, se incrementó la producción de arándano (12,5 por ciento), maíz amarillo duro (125,7 por ciento) y palta (38,5 por ciento), por mayores rendimientos en campo. Asimismo, los cultivos orientados al mercado interno crecieron 5,9 por ciento interanual, explicado por la producción de trigo (22,3 por ciento), maíz amiláceo (120,0 por ciento), arveja grano seco (86,5 por ciento) y cebada grano (13,7 por ciento), debido a las mayores hectáreas cosechadas. Del mismo modo, el sector pecuario aumentó 1,4 por ciento, en términos anuales, debido a la mayor producción de leche (13,4 por ciento) y carne de ave (0,3 por ciento).
- La producción agropecuaria creció 5,9 por ciento interanual entre enero y setiembre de 2022, por el incremento de cultivos como arándano (37,1 por ciento), palta (18,8 por ciento) y caña de azúcar (1,2 por ciento), debido a mayores rendimientos en campo. Así también, en el mismo periodo, creció la producción de arroz cáscara (4,3 por ciento), por mayores hectáreas cosechadas. Asimismo, se registró un incremento de la producción de carne de ave (2,0 por ciento), leche (15,2 por ciento), carne de porcino (6,3 por ciento) y huevo (1,7 por ciento).

CUADRO N° 02
LA LIBERTAD: SECTOR AGROPECUARIO^{1/}
(Miles de toneladas)

Subsectores	Estructura Porcentual 2021 ^{2/}	Setiembre				Enero - Setiembre			
		2021	2022	Var.%	Contribución %	2021	2022	Var.%	Contribución %
AGRÍCOLA	60,6			10,0	7,2			7,8	4,6
Orientada al mercado externo y agroindustria ^{2/}	43,1			10,4	6,8			12,1	4,6
Arándano	20,5	33,5	37,7	12,5	6,3	59,4	81,4	37,1	5,2
Espárrago	8,5	10,1	8,1	-19,8	-1,0	105,2	86,2	-18,1	-1,5
Caña de azúcar	5,3	453,8	370,8	-18,3	-0,8	3 300,3	3 341,1	1,2	0,1
Palta	5,0	13,0	18,0	38,5	1,0	210,7	250,3	18,8	1,2
Uva	1,5	2,5	2,2	-11,9	-0,1	36,8	31,1	-15,4	-0,2
Maíz amarillo duro	1,5	12,8	28,8	125,7	1,8	96,5	90,9	-5,7	-0,1
Alcachofa	0,6	5,3	4,3	-17,6	-0,2	7,4	6,0	-18,0	-0,1
Páprika	0,1	0,2	0,1	-33,3	-0,1	0,7	0,4	-41,9	-0,1
Orientada al mercado interno ^{2/}	17,5			5,9	0,4			0,2	0,1
Arroz cáscara	4,7	0,0	0,0	0,0	0,0	296,5	309,3	4,3	0,3
Papa	5,2	6,4	6,5	1,6	0,0	507,9	491,8	-3,2	-0,2
Trigo	1,1	10,4	12,7	22,3	0,3	71,0	71,5	0,8	0,0
Cebada grano	0,8	7,7	8,8	13,7	0,1	66,1	64,2	-2,9	0,0
Maíz amiláceo	0,6	0,5	1,0	120,0	0,1	25,3	26,8	6,2	0,0
Alfalfa	0,5	19,6	17,0	-12,9	0,0	151,7	151,9	0,1	0,0
Maíz chala	0,3	12,2	14,4	18,5	0,0	123,8	136,1	10,0	0,0
Arveja grano seco	0,3	0,6	1,1	86,5	0,1	10,4	10,8	4,7	0,0
PECUARIA	39,4			1,4	0,4			3,2	1,3
Carne de ave ^{3/}	27,6	25,3	25,3	0,3	0,1	232,8	237,5	2,0	0,6
Huevo	5,2	7,4	7,3	-1,2	0,0	63,9	65,0	1,7	0,1
Leche	2,6	14,0	15,9	13,4	0,3	119,2	137,4	15,2	0,4
Carne de porcino ^{3/}	1,8	1,6	1,6	2,0	0,0	14,9	15,9	6,3	0,1
SECTOR AGROPECUARIO	100,0			7,6	7,6			5,9	5,9

Nota: Debido al redondeo de los datos parciales, los totales pueden diferir de la suma de las partes.

1/ Cifras preliminares.

2/ A precios de 2007.

3/ Peso neto.

Fuente: Ministerio de Desarrollo Agrario y Riego.

Elaboración: BCRP, Sucursal Trujillo, Departamento de Estudios Económicos.



- En cuanto al avance de siembras de la campaña agrícola 2022-2023, en los dos primeros meses³, se instalaron un total de 9,4 mil hectáreas sembradas, inferior en 14,5 por ciento respecto a similar periodo de la campaña anterior (2021-2022). Entre los cultivos que registraron la menor superficie sembrada en términos absolutos, destacan: papa (-425 ha), maíz amiláceo (-228 ha), olluco (-200 ha) y maíz amarillo duro (-184 ha).

CUADRO N° 03
LA LIBERTAD: SUPERFICIE SEMBRADA DE PRINCIPALES CULTIVOS TRANSITORIOS^{1/}
(Hectáreas)

	Campaña agrícola ^{2/}		Variación	
	2021/2022	2022/2023	Absoluta	Porcentual
Papa	5 677	5 252	- 425	-7,5
Maíz amiláceo	1 194	966	- 228	-19,1
Maíz amarillo duro	923	740	- 184	-19,9
Arroz cáscara	501	360	- 141	-28,2
Olluco	501	301	- 200	-39,9
Oca	337	249	- 88	-26,1
Yuca	227	161	- 66	-29,1
Frijol	174	112	- 62	-35,7
Haba grano	163	106	- 57	-35,0
Otros	1 289	1 142	- 147	-11,4
Total	10 984	9 388	-1 597	-14,5

1/ Cifras preliminares.

2/ De agosto a setiembre

Fuente: Ministerio de Desarrollo Agrario y Riego - MIDAGRI.

Elaboración: BCRP, Sucursal Trujillo. Departamento de Estudios Económicos.

1.2 Sector pesca

- El sector pesca decreció 8,5 por ciento interanual en setiembre, principalmente por la menor captura de especies para el consumo humano directo. Por otro lado, en el mes no se reportó desembarques de anchoveta, debido a la finalización de la primera temporada de pesca del año 2022 del recurso anchoveta y anchoveta blanca de la Zona Norte – Centro⁴.

³ La campaña agrícola inicia en el mes de agosto de cada año y culmina en julio de año siguiente.

⁴ Mediante Resolución Ministerial N°00254-2022, el Ministerio de la Producción puso fin a la primera temporada de pesca industrial correspondiente a la Zona Norte - Centro, debido a la elevada presencia de anchoveta juvenil.

CUADRO N° 04
LA LIBERTAD: SECTOR PESQUERO ^{1/}
(En toneladas)

	Setiembre			Enero - Setiembre		
	2021	2022	Var.% ^{2/}	2021	2022	Var.% ^{2/}
Consumo Humano Directo	320	293	-8,5	3 145	3 102	-1,4
Fresco	320	293	-8,5	3 145	3 102	-1,4
Consumo Industrial	0	0	-	850 510	235 272	-72,3
Anchoveta	0	0	-	850 510	235 272	-72,3
SECTOR PESCA			-8,5			-70,8

^{1/} Cifras preliminares.

^{2/} Variación a precios de 2007.

Fuente: Ministerio de la Producción.

Elaboración: BCRP, Sucursal Trujillo. Departamento de Estudios Económicos.

- La actividad pesquera se contrajo 70,8 por ciento interanual entre enero y setiembre de 2022, explicado por el menor desembarque de anchoveta, debido a que se capturó 235,3 mil TM de anchoveta en 2022, frente a la captura de 850,5 mil TM en similar periodo del año previo. El menor desembarque se explicó por las vedas establecidas (como la aplicada en la última semana de junio), por alta presencia de juveniles; así como, por el comienzo tardío de la primera temporada de pesca del año 2022 (la primera temporada de pesca del año 2021 inició el 23 de abril, y este año inició el 19 de mayo). Del mismo modo, la pesca para consumo humano directo disminuyó 1,4 por ciento interanual, por menor disponibilidad de especies como tollo, caballa y bonito.
- El precio promedio de harina de pescado** en octubre de 2022 fue US\$/TM 1 670 y mostró una disminución de 3,8 por ciento en términos mensuales. No obstante, registró un avance de 4,4 por ciento respecto a octubre de 2021.

GRÁFICO N° 01
COTIZACIÓN INTERNACIONAL DE HARINA DE PESCADO
(Hamburgo - US\$/TM)

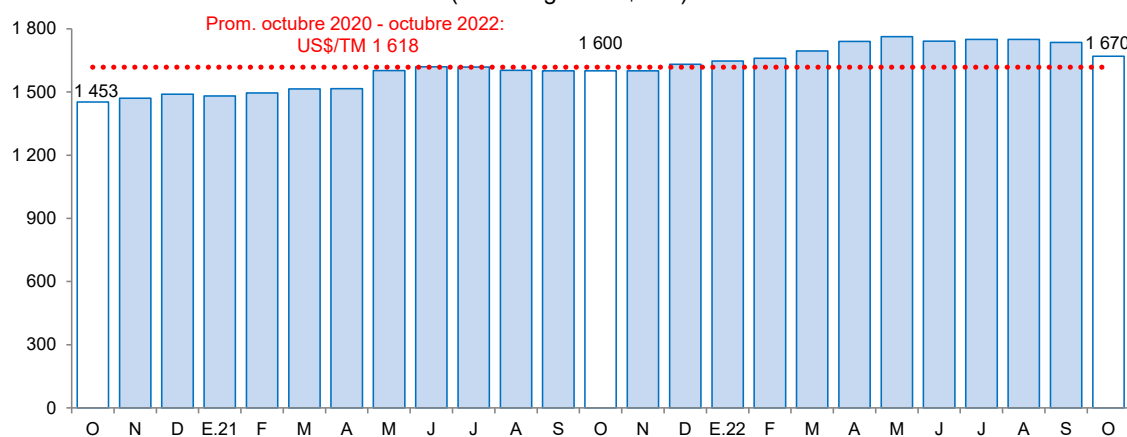

Fuente: Reuters y Bloomberg.

1.3 Sector minería

- La actividad minera aumentó 3,9 por ciento interanual en setiembre, debido a la mayor producción de oro (4,4 por ciento). El aumento en la producción de oro, se explicó por el incremento registrado en Minera Boro Misquichilca (160,4 por ciento) y Consorcio Minero Horizonte (30,8 por ciento).

CUADRO N° 05
LA LIBERTAD: SECTOR MINERÍA ^{1/}
(Variación % real respecto a similar periodo del año anterior)

	Estructura Porcentual 2021 ^{2/}	Setiembre				Enero - Setiembre			
		2021	2022	Var.%	Contribución%	2021	2022	Var.%	Contribución%
Oro (Onzas troy)	98,6	83 235	86 938	4,4	4,4	738 914	754 597	2,1	2,1
Plata (Onzas troy)	1,3	72 382	50 474	-30,3	-0,5	562 684	504 937	-10,3	-0,1
SECTOR MINERÍA ^{2/}	100,0			3,9	3,9			1,9	1,9

^{1/} Cifras preliminares.

^{2/} A precios de 2007.

Fuente: Ministerio de Energía y Minas.

Elaboración: BCRP, Sucursal Trujillo, Departamento de Estudios Económicos.

- Asimismo, la actividad minera aumentó 1,9 por ciento interanual, entre enero y setiembre de 2022, debido a la mayor la producción de oro (2,1 por ciento). Cabe destacar que a nivel regional, La Libertad se ubicó en primer lugar en la producción de oro al contribuir con el 33,1 por ciento del total nacional. En tanto que, a nivel de empresas, la Compañía Minera Poderosa ocupó el primer lugar en la producción nacional, al contribuir con el 9,8 por ciento del total producido. Asimismo, Minera Aurífera Retamas y Consorcio Minero Horizonte se ubicaron en tercer y cuarto lugar con una participación de 6,8 por ciento y 6,1 por ciento, respectivamente.

GRÁFICO N° 02
EVOLUCIÓN DE LA PRODUCCIÓN MINERA
(Variación % real respecto a similar mes del año anterior)

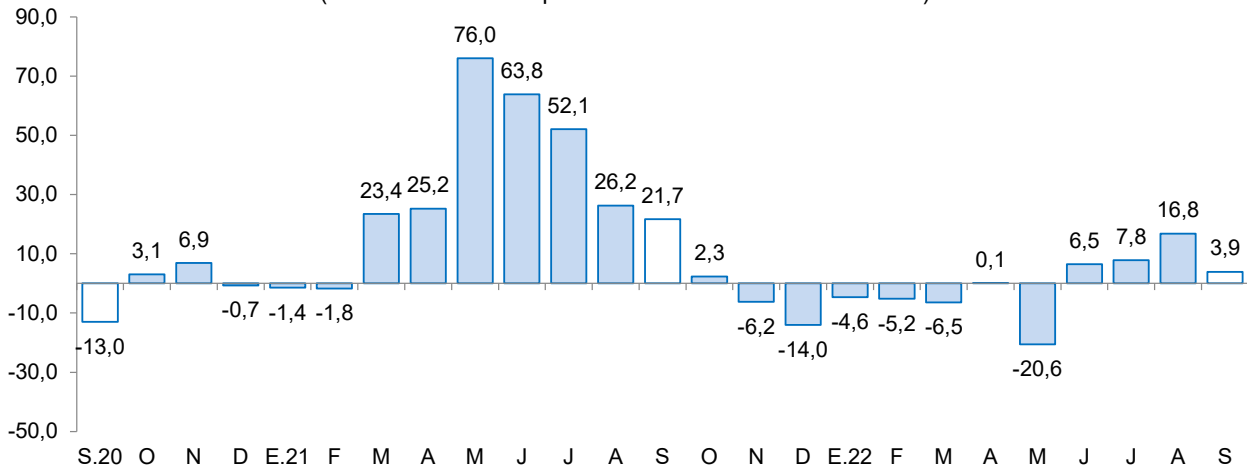

Fuente: MINEM.

Elaboración: BCRP, Sucursal Trujillo, Departamento de Estudios Económicos.

- En octubre del año 2022, el precio promedio del oro descendió a US\$/oz.tr. 1 664 y mostró una disminución de 1,1 por ciento respecto al mes anterior. Esta disminución en el precio se asoció a la apreciación del dólar frente a sus principales contrapartes y al incremento del rendimiento de los bonos del Tesoro de Estados Unidos.
- En tanto, en términos interanuales el precio promedio del oro disminuyó 6,3 por ciento respecto a octubre de 2021.



GRÁFICO N° 03
COTIZACIÓN INTERNACIONAL DEL ORO
 (London Metal Exchange - US\$/oz.tr.)

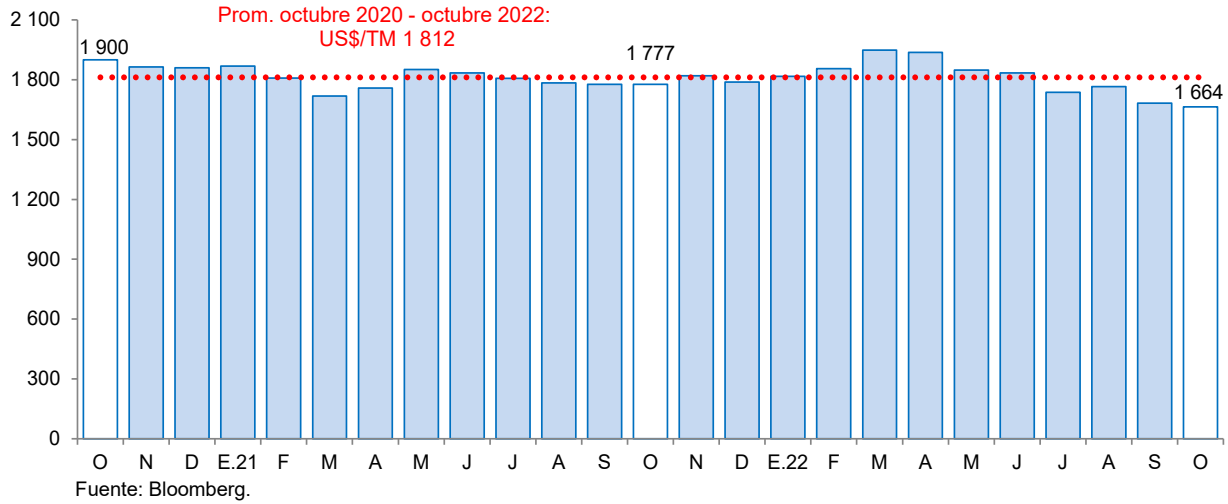

2. Otros indicadores sectoriales

2.1. Sector manufactura

- La producción industrial disminuyó 8,4 por ciento interanual en setiembre, por la menor producción de la manufactura primaria (-19,8 por ciento) y no primaria (-4,2 por ciento). Dentro del rubro primario, la producción de azúcar disminuyó 21,7 por ciento; mientras que la producción de cárnicos aumentó 7,1 por ciento. Asimismo, el resultado de la manufactura no primaria se explicó por la menor producción de cemento (-15,5 por ciento), alimentos y bebidas (-1,5 por ciento) y de productos de plástico (-31,2 por ciento).

CUADRO N° 06
LA LIBERTAD: SECTOR MANUFACTURA ^{1/}
 (Variación % real respecto a similar periodo del año anterior)

Ramas de actividad	Estructura porcentual 2021 ^{2/}	Setiembre		Enero - Setiembre	
		Var.%	Contribución ^{3/}	Var.%	Contribución ^{3/}
MANUFACTURA PRIMARIA	31,1	-19,8	-5,3	-20,9	-6,3
Azúcar	20,1	-21,7	-5,4	1,9	0,4
Harina y aceite de pescado	9,5	-	-	-73,4	-6,8
Productos cárnicos	1,5	7,1	0,1	15,0	0,2
MANUFACTURA NO PRIMARIA	68,9	-4,2	-3,1	0,3	0,2
Alimentos y bebidas	47,9	-1,5	-0,8	1,3	0,6
Conservación de frutas y hortalizas	15,3	-5,4	-1,0	3,4	0,5
Alimentos para animales	15,0	5,2	0,8	4,0	0,6
Bebidas gaseosas	8,8	-2,8	-0,2	0,2	0,0
Ron y otras bebidas	2,5	3,1	0,1	3,1	0,1
Galletas	2,2	9,9	0,2	-4,7	-0,1
Alcohol etílico	2,1	-31,6	-0,6	-15,3	-0,3
Harina de trigo	1,2	-8,3	-0,1	-0,6	0,0
Productos lácteos	0,7	16,8	0,1	-19,1	-0,1
Chocolate	0,0	-49,7	0,0	-24,6	0,0
Productos minerales no metálicos	12,5	-15,5	-2,1	-11,1	-1,4
Cemento	12,5	-15,5	-2,1	-11,1	-1,4
Papel y productos de papel	2,7	14,1	0,5	24,8	0,6
Papel y cartón	2,7	14,1	0,5	24,8	0,6
Productos de plástico	2,2	-31,2	-0,7	-5,6	-0,1
Sacos de polipropileno	1,7	-32,6	-0,6	-5,1	-0,1
Tela arpillera	0,5	-26,5	-0,1	-7,2	0,0
Fabricación productos textiles	2,0	-10,7	-0,2	-2,3	0,0
Hilados de algodón	2,0	-10,7	-0,2	-2,3	0,0
Curtido y adobo de cueros, calzado	0,9	29,5	0,3	59,4	0,6
Vehículos automotores	0,5	0,0	0,0	0,2	0,0
Carrocerías	0,5	0,0	0,0	0,2	0,0
Actividades de edición e impresión	0,1	-6,5	0,0	-10,6	0,0
SECTOR MANUFACTURA	100,0	-8,4	-8,4	-6,1	-6,1

1/ Cifras preliminares.

2/ A precios de 1994.

3/ En puntos porcentuales.

4/ Variación superior a 1 000 por ciento.

Fuente: Gerencia Regional de Agricultura y Riego, Ministerio de la Producción y empresas industriales.

Elaboración: BCRP, Sucursal Trujillo, Departamento de Estudios Económicos.

- La producción industrial disminuyó 6,4 por ciento interanual entre enero y setiembre de 2022. En este periodo, se redujo la producción de la manufactura primaria (-20,9 por ciento), por la menor producción de harina y aceite de pescado (-73,4 por ciento), influenciada por las menores capturas de anchoveta. El resultado de la manufactura primaria fue atenuado por la industria azucarera (1,9 por ciento) y de productos cárnicos (15,0 por ciento). Asimismo, la manufactura no primaria tuvo una variación interanual nula, debido a que la menor producción de cemento (-11,1 por ciento) y de productos de plástico (-5,6 por ciento), se compensó con el crecimiento de la producción de papel y productos de papel (24,8 por ciento) y alimentos y bebidas (0,7 por ciento).

GRÁFICO N° 04
LA LIBERTAD: EVOLUCIÓN DE LA PRODUCCIÓN MANUFACTURERA NO PRIMARIA
 (Variación % real respecto a similar mes del año anterior)

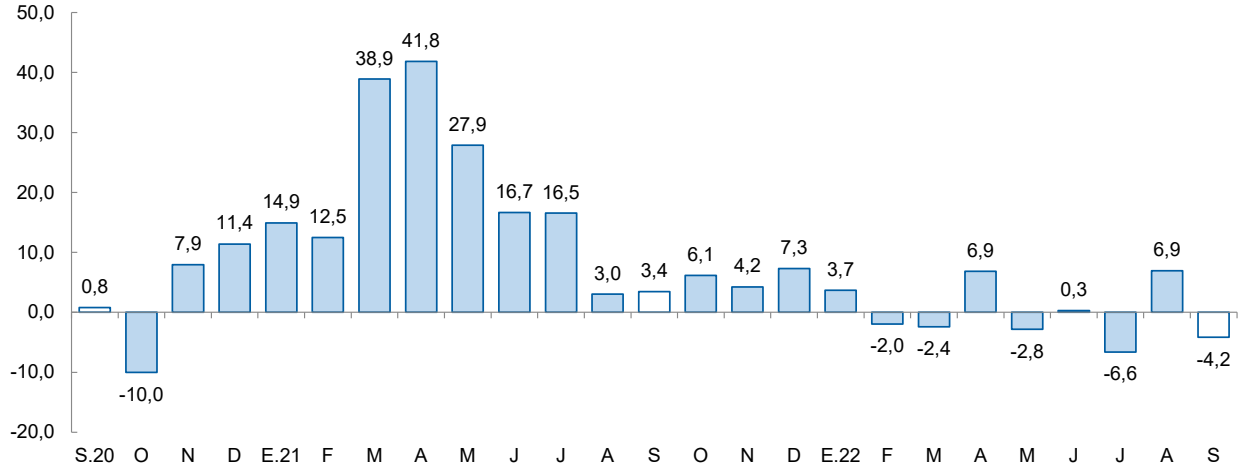

Fuente: Ministerio de Agricultura y Riego, Ministerio de la Producción y empresas industriales.

2.2.1. Sector construcción

- Respecto al sector construcción, los despachos de cemento registraron una disminución de 7,6 por ciento interanual en setiembre de 2022. Este comportamiento se explicó, principalmente, por la disminución de la autoconstrucción.
- Asimismo, durante el periodo enero-setiembre de 2022, los despachos totalizaron un volumen de 593,3 mil toneladas métricas, lo que representa una disminución de 9,7 por ciento con relación a lo registrado en similar periodo de 2021 (657,1 mil TM). Este resultado se explica por la disminución de la autoconstrucción y la menor ejecución de obras de proyectos de inversión pública (-26,5 por ciento), producto de la menor inversión del Gobierno Nacional (-36,4 por ciento), de los gobiernos locales (-22,8 por ciento) y del Gobierno Regional (-10,5 por ciento).

GRÁFICO N° 05
LA LIBERTAD: EVOLUCIÓN DE DESPACHOS DE CEMENTO
 (Variación % real respecto a similar mes del año anterior)

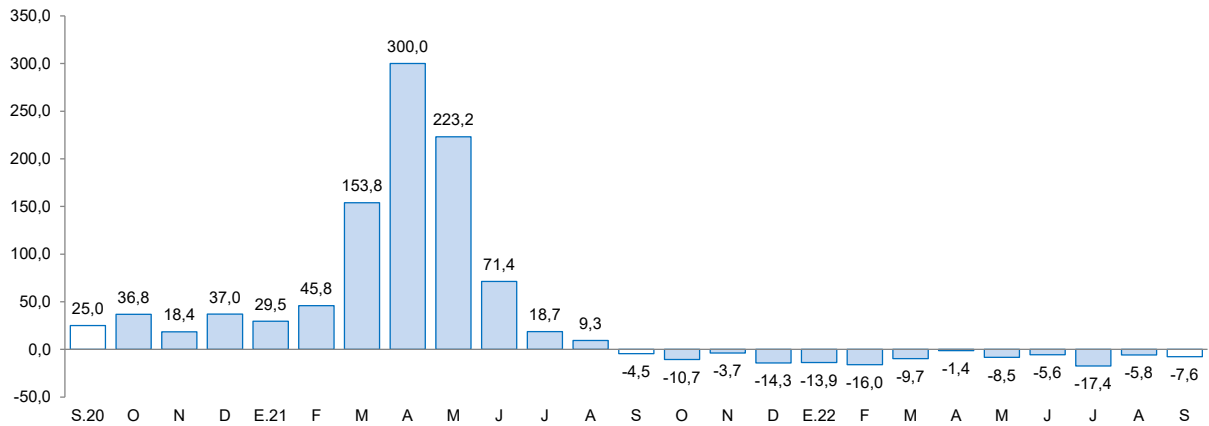

Fuente: Cementos Pacasmayo S.A.A.

Nota: Los datos de febrero-setiembre de 2022 son cifras preliminares.



II. CRÉDITO Y DEPÓSITOS ^{5/}

1. Crédito

- El saldo total del **crédito** en setiembre ascendió a S/ 12 180 millones y registró un aumento interanual de 9,9 por ciento, superior en 10,6 puntos porcentuales a la tasa registrada en el mismo periodo de 2021 (-0,7 por ciento).
- Por **tipo de institución**, el crédito de la banca múltiple, que concentra el 78,3 por ciento del crédito total de la región, registró un aumento de 7,5 por ciento interanual. Asimismo, las colocaciones de las instituciones no bancarias mostraron un aumento de 18,5 por ciento, principalmente por el resultado de las cajas municipales (20,0 por ciento), empresas financieras (17,3 por ciento), cajas rurales (3,4 por ciento) y edpymes (1,7 por ciento). En las entidades estatales, el crédito del Banco de la Nación y Agrobanco registró un incremento de 29,9 por ciento y 31,5 por ciento, respectivamente.
- En cuanto al **tipo de moneda**, las colocaciones en moneda nacional representaron el 89,3 por ciento del crédito total al mes de setiembre. El saldo de créditos en moneda nacional registró un crecimiento de 7,2 por ciento en términos interanuales. Asimismo, la cartera de créditos en dólares aumentó 39,7 por ciento en términos interanuales. El coeficiente de dolarización del crédito en setiembre fue 10,7 por ciento, mayor en 2,3 puntos porcentuales que lo registrado en el mismo mes de 2021.

CUADRO N° 07
LA LIBERTAD: CRÉDITO
(Saldos en millones de soles)

Instituciones	Setiembre			
	2021	2022	Estructura %	Var. %
Banco de la Nación ^{1/}	243	316	2,6	29,9
Agrobanco ^{2/}	13	16	0,1	31,5
Banca múltiple	8 874	9 536	78,3	7,5
Instituciones no bancarias	1 950	2 311	19,0	18,5
Cajas municipales	1 286	1 543	12,7	20,0
Cajas rurales	37	39	0,3	3,4
Empresas financieras	596	698	5,7	17,3
Edpymes	31	32	0,3	1,7
TOTAL ^{3/}	11 080	12 180	100,0	9,9
En MN	10 150	10 882	89,3	7,2
En ME	930	1 298	10,7	39,7

1/ Considera solo los créditos de consumo e hipotecario.

2/ No considera los créditos a las demás empresas del sistema financiero.

3/ Debido al redondeo de los datos parciales, los totales pueden diferir de la suma de las partes.

Fuente: Superintendencia de Banca, Seguros y AFP (SBS).

Elaboración: BCRP, Sucursal Trujillo. Departamento de Estudios Económicos.

⁵ En este informe los saldos en moneda extranjera se valúan al tipo de cambio constante de diciembre de 2019 (S/ 3,31 por dólar), a fin de aislar el efecto de la valuación cambiaria sobre los saldos en moneda extranjera.



GRÁFICO N° 06
LA LIBERTAD: EVOLUCIÓN DEL CRÉDITO
(Variación % respecto a similar mes del año anterior)

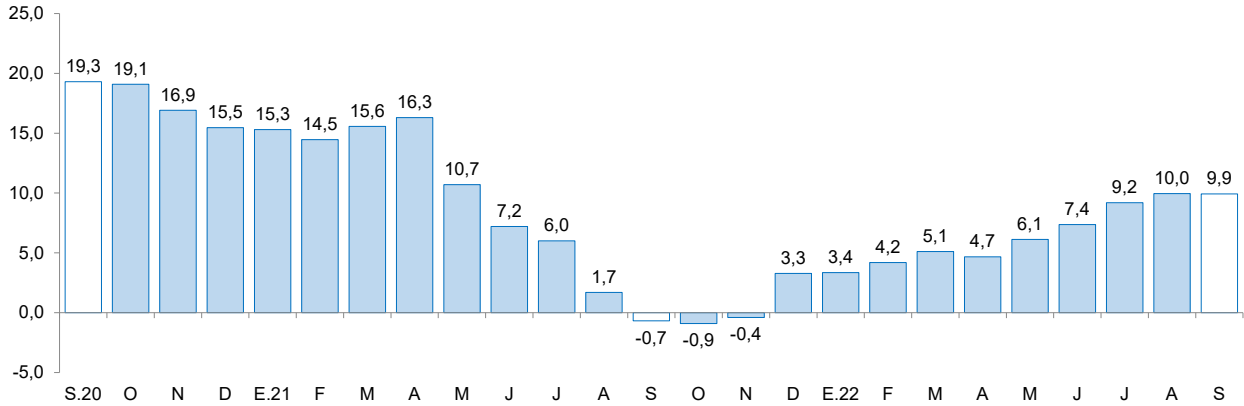

Fuente: Superintendencia de Banca, Seguros y AFP (SBS).

- La **tasa de morosidad** en agosto de 2022 fue 5,7 por ciento, nivel inferior en 0,6 puntos porcentuales respecto a similar mes de 2021. La morosidad de las instituciones no bancarias (5,8 por ciento) disminuyó 1,6 puntos porcentuales en similar periodo. Asimismo, la tasa de morosidad de las instituciones bancarias (5,8 por ciento) disminuyó 0,4 puntos porcentuales. En el mismo sentido, la tasa de morosidad del Banco de la Nación (1,9 por ciento) disminuyó 0,5 puntos porcentuales con respecto al mismo mes del año anterior.

GRÁFICO N° 07
LA LIBERTAD: TASA DE MOROSIDAD ^{1/}
(Porcentaje)

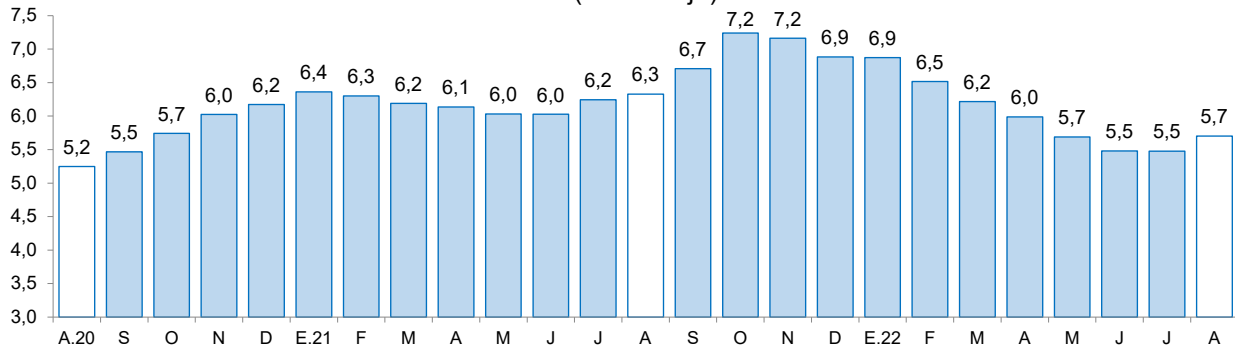

^{1/} Morosidad = (créditos vencidos + créditos en cobranza judicial) / colocaciones brutas.

Fuente: Superintendencia de Banca, Seguros y AFP (SBS).

2. Depósitos

- Los depósitos en las instituciones financieras de La Libertad al mes de setiembre (S/ 10 506 millones) crecieron 3,3 por ciento interanual, menor en 5,5 puntos porcentuales a la tasa registrada en el mismo mes de 2021 (8,8 por ciento).
- Según el **tipo de institución**, los depósitos en la banca múltiple que cuentan con una participación del 70,8 por ciento de los depósitos totales de la región, registraron un crecimiento interanual de 3,2 por ciento. Asimismo, las instituciones no bancarias mostraron un aumento interanual de 1,8 por ciento, principalmente por el resultado de las cajas municipales (2,5 por ciento). Los depósitos en el Banco de la Nación, los cuales concentran el 12,4 por ciento de los depósitos totales, crecieron 6,4 por ciento, en términos anuales.



- Según **tipo de depósito**, los depósitos a plazo aumentaron 24,8 por ciento. Por el contrario, los depósitos a la vista y de ahorro disminuyeron 5,5 por ciento y 0,6 por ciento, respectivamente.
- En cuanto al **tipo de moneda**, los depósitos en moneda nacional, que representan el 78,5 por ciento del total, aumentaron 1,6 por ciento en el año. Asimismo, en moneda extranjera, el incremento fue de 10,1 por ciento. El coeficiente de dolarización de los depósitos en setiembre fue 21,5 por ciento, mayor en 1,3 puntos porcentuales que lo registrado en el mismo mes de 2021 (20,2 por ciento).

CUADRO N° 08
LA LIBERTAD: DEPÓSITOS
(Saldos en millones de soles)

Instituciones	Setiembre			
	2021	2022	Estructura %	Var. %
Banco de la Nación	1 225	1 303	12,4	6,4
Banca múltiple	7 207	7 437	70,8	3,2
Instituciones no bancarias	1 733	1 765	16,8	1,8
Cajas municipales	1 419	1 454	13,8	2,5
Cajas rurales	11	11	0,1	-2,1
Empresas financieras	304	300	2,9	-1,3
TOTAL ^{1/}	10 165	10 506	100,0	3,3
Depósitos a la vista	2 694	2 546	24,2	-5,5
Depósitos de ahorro	5 371	5 339	50,8	-0,6
Depósitos a plazo	2 100	2 620	24,9	24,8
En MN	8 113	8 245	78,5	1,6
En ME	2 053	2 261	21,5	10,1

1/ Debido al redondeo de los datos parciales, los totales pueden diferir de la suma de las partes.

Fuente: Superintendencia de Banca, Seguros y AFP (SBS).

Elaboración: BCRP, Sucursal Trujillo. Departamento de Estudios Económicos.

GRÁFICO N° 08
LA LIBERTAD: EVOLUCIÓN DE LOS DEPÓSITOS
(Variación % respecto a similar mes del año anterior)

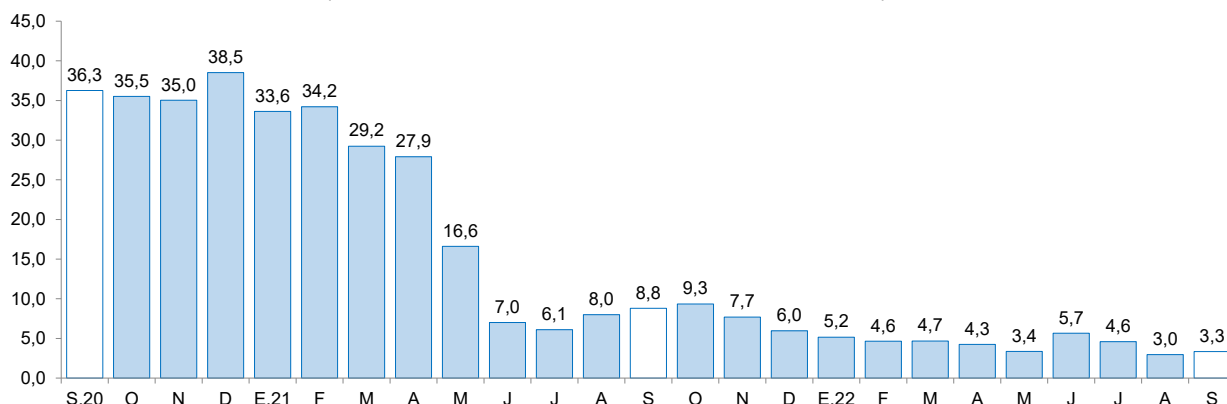

Fuente: Superintendencia de Banca, Seguros y AFP (SBS).

III. EJECUCIÓN DEL PRESUPUESTO PÚBLICO

1. Ejecución del Presupuesto del Gasto No Financiero

- La ejecución presupuestal del **gasto no financiero** (S/ 581 millones) disminuyó 16,1 por ciento interanual en setiembre, en términos reales, debido al menor gasto del Gobierno Nacional (-45,4 por ciento) y de los gobiernos locales (-3,3 por ciento). Esta disminución se presentó en algunos componentes del gasto corriente, principalmente. Por el contrario, se registró un aumento de los gastos del Gobierno Regional (17,6 por ciento), debido a una mayor ejecución de la inversión pública. El gasto no financiero en el periodo enero-setiembre de 2022 disminuyó 8,8 por ciento interanual, debido al menor gasto de los gobiernos locales (-15,8 por ciento) y del Gobierno Nacional (-19,1 por ciento). En similar periodo, se registró un incremento de los gastos del Gobierno Regional (8,4 por ciento).

CUADRO N° 09
LA LIBERTAD: EJECUCIÓN DEL PRESUPUESTO PÚBLICO ^{1/ 2/}
(En millones de soles)

	Setiembre			Enero - Setiembre		
	2021	2022	Var.% real	2021	2022	Var.% real
I. GASTOS CORRIENTES	468	354	-30,2	3 174	3 252	-4,8
<i>Gobierno Nacional</i>	<i>228</i>	<i>120</i>	<i>-51,7</i>	<i>1 209</i>	<i>1 151</i>	<i>-11,5</i>
<i>Gobierno Regional</i>	<i>177</i>	<i>176</i>	<i>-8,4</i>	<i>1 431</i>	<i>1 552</i>	<i>0,7</i>
<i>Gobiernos Locales</i>	<i>63</i>	<i>59</i>	<i>-13,6</i>	<i>534</i>	<i>550</i>	<i>-4,5</i>
Remuneraciones	157	160	-5,9	1 423	1 467	-4,3
Gobierno Nacional	34	33	-10,7	320	318	-7,8
Gobierno Regional	110	116	-3,2	997	1 037	-3,4
Gobiernos Locales	12	11	-17,4	106	111	-2,8
Bienes y Servicios	98	108	2,0	822	917	3,4
Gobierno Nacional	20	21	-3,0	180	187	-4,0
Gobierno Regional	36	46	17,3	289	368	18,3
Gobiernos Locales	41	41	-9,0	353	362	-5,0
Transferencias 1/	213	86	-62,9	928	869	-12,9
Gobierno Nacional	174	65	-65,5	708	646	-15,1
Gobierno Regional	30	13	-58,7	145	146	-6,4
Gobiernos Locales	10	7	-28,3	75	76	-4,9
II. FORMACIÓN BRUTA DE CAPITAL	161	180	2,7	1 473	1 170	-26,5
Gobierno Nacional	57	51	-16,5	533	366	-36,4
Gobierno Regional	15	25	49,1	139	135	-10,5
Gobiernos Locales	89	104	7,0	800	669	-22,8
III OTROS GASTOS DE CAPITAL 2/	9	47	401,1	19	164	720,1
GASTO NO FINANCIERO TOTAL (I+II+III)	638	581	-16,1	4 665	4 587	-8,8
<i>Gobierno Nacional</i>	<i>289</i>	<i>171</i>	<i>-45,4</i>	<i>1 746</i>	<i>1 520</i>	<i>-19,1</i>
<i>Gobierno Regional</i>	<i>192</i>	<i>245</i>	<i>17,6</i>	<i>1 577</i>	<i>1 846</i>	<i>8,4</i>
<i>Gobiernos Locales</i>	<i>157</i>	<i>165</i>	<i>-3,3</i>	<i>1 342</i>	<i>1 221</i>	<i>-15,8</i>

1/ Información actualizada al 30 de setiembre del 2022.

2/ Considera las transferencias intergubernamentales del Gobierno Nacional.

3/ Incluye el pago de pensiones, donaciones, transferencias y otros gastos corrientes.

4/ Considera el gasto en Defensa e Interior.

5/ Incluye donaciones y transferencias.

Fuente: Ministerio de Economía y Finanzas (MEF).

Elaboración: BCRP, Sucursal Trujillo. Departamento de Estudios Económicos.

- Los **gastos corrientes** disminuyeron 30,2 por ciento interanual en setiembre, en términos reales, como resultado de la disminución de las transferencias corrientes (-62,9 por ciento), debido a un efecto estadístico en el Gobierno Nacional, dado que en setiembre de 2021 se entregó el Bono Yanapay. En el periodo enero-setiembre de 2022, los gastos corrientes acumularon una disminución de 4,8 por ciento, por el menor gasto registrado del Gobierno Nacional (-11,5 por ciento) y de los gobiernos locales (-4,5 por ciento).
- La **inversión pública (formación bruta de capital)** aumentó 2,7 por ciento interanual en setiembre, principalmente, como resultado de la mayor inversión del Gobierno Regional (49,1 por ciento) y de los gobiernos locales (7,0 por ciento). El resultado en el Gobierno Regional se explicó por la mayor ejecución de proyectos de agropecuaria (102,3 por ciento). En los gobiernos locales se explicó por la mayor ejecución de proyectos de saneamiento (53,0 por ciento) y transporte (10,6 por ciento). Por otro lado, en el periodo enero-setiembre de 2022, la inversión registró una disminución de 26,5 por ciento, por la menor ejecución del Gobierno Nacional (-36,4 por ciento), de los gobiernos locales (-22,8 por ciento) y del Gobierno Regional (-10,5 por ciento).

GRÁFICO N° 09
LA LIBERTAD: EVOLUCIÓN DE LA EJECUCIÓN DEL PRESUPUESTO DE INVERSIONES
 (Variación % real)

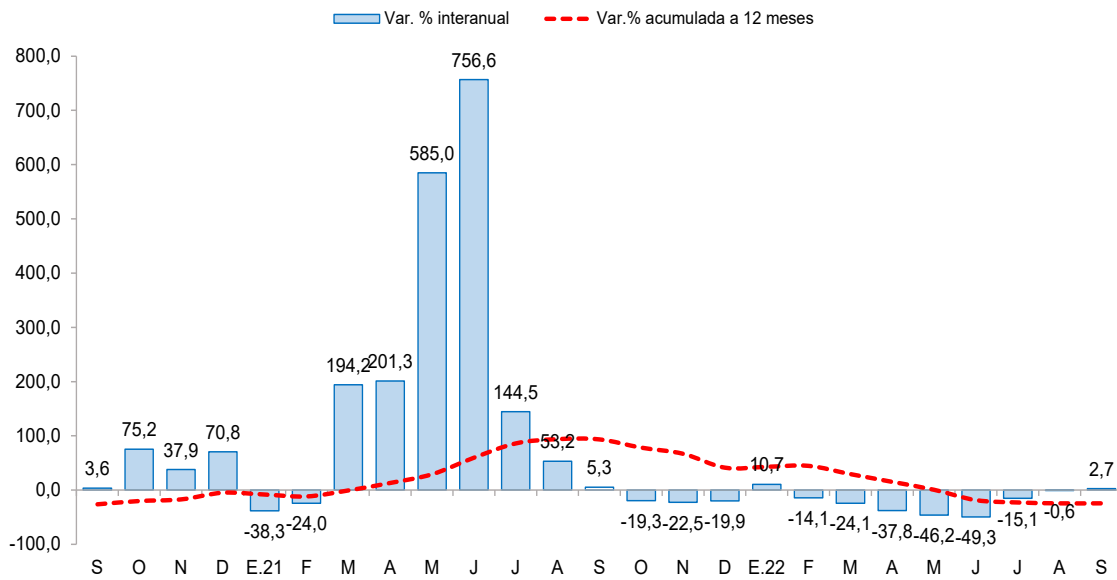

Fuente: Ministerio de Economía y Finanzas (MEF)

- El **avance de la ejecución de la inversión pública** a setiembre de 2022 representó el 38,5 por ciento del Presupuesto Institucional Modificado (PIM), 9,7 puntos porcentuales menos de lo ejecutado en el año anterior. El Gobierno Nacional registró un avance de 45,0 por ciento, seguido por los gobiernos locales (38,9 por ciento) y por el Gobierno Regional (26,7 por ciento).



GRÁFICO N° 10
LA LIBERTAD: EJECUCIÓN DE LA INVERSIÓN PÚBLICA POR NIVEL DE GOBIERNO, ENERO – SETIEMBRE
 (Como % del PIM)

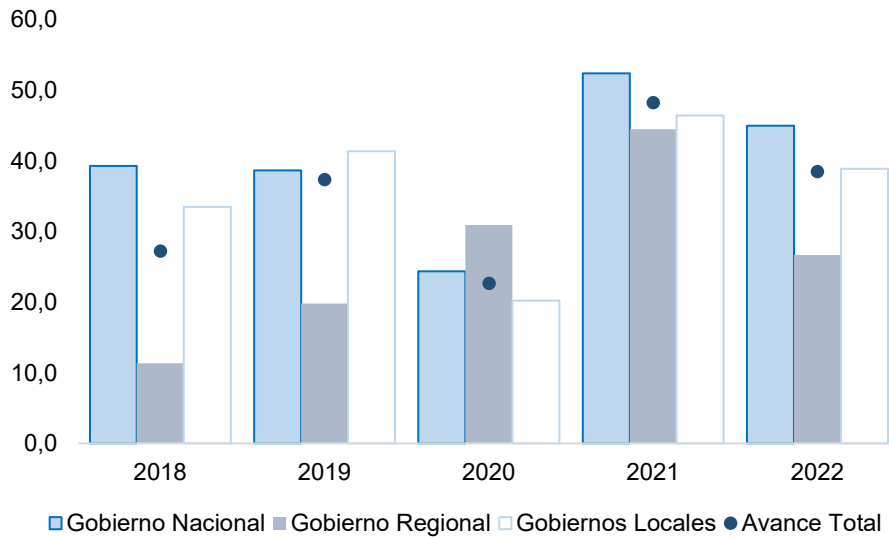

Fuente: Ministerio de Economía y Finanzas.

- Cabe indicar que la elevada ejecución de la inversión pública del Gobierno Regional en el periodo enero – setiembre de 2021 (44,5 por ciento) se explicó por el crecimiento del devengado en 48,2 por ciento interanual. Asimismo, en dicho periodo, el Presupuesto Institucional Modificado (PIM) se incrementó en 3,1 por ciento interanual.
- Respecto al avance de la ejecución presupuestal de los proyectos por nivel de gobierno en setiembre, en la cartera del Gobierno Nacional destacó la ejecución del proyecto “Creación de banda ancha para la conectividad integral y desarrollo social de la región La Libertad” (S/ 13,2 millones). En el Gobierno Regional, se registró una mayor ejecución del proyecto “Rehabilitación de camino departamental Sausacocha - Cuypampa - Curgos - El Edén - Moyan - Sarín - Munmalca - Emp. Li-115 (pampa El Cóndor)” (S/ 1,9 millones). En los gobiernos locales destacó el proyecto “Recuperación de los servicios de salud del centro de salud San José (I-3), distrito de San José, provincia de Pacasmayo” (S/ 3,2 millones).



CUADRO N° 10
LA LIBERTAD: FORMACIÓN BRUTA DE CAPITAL DE LOS PRINCIPALES PROYECTOS EN LOS TRES
NIVELES DE GOBIERNO.
 (Saldos en millones de soles)

Proyecto	PIM	% Ejecución	Setiembre		Enero-Setiembre	
			2021	2022	2021	2022
Gobierno Nacional	753,5	48,6	56,7	51,4	533,1	366,4
Creación de banda ancha para la conectividad integral y desarrollo social de la región.	62,4	63,1	0,1	13,2	1,4	39,4
Rehabilitación del local escolar N° 80374 José Sevilla Escajadillo con código local N° 264425, distrito de San Pedro de Lloc, provincia de Pacasmayo.	10,4	92,7	0,3	4,8	3,5	9,6
Recuperación de los servicios de salud del hospital provincial de Cascas ii-1, distrito de Cascas, provincia de Gran Chimú.	39,7	88,8	0,8	4,6	25,6	35,2
Otros	641,1	44,0	55,5	28,8	502,7	282,2
Gobierno Regional	499,1	27,1	15,2	24,5	139,5	135,3
Rehabilitación de camino departamental - 61.6 km en Emp. Pe-3N (Sausacocha) - Cuyupampa - Curgos - El Edén - Moyán - Sarín - Munmalca - Emp. Li-115 (Pampa El Cóndor).	16,1	38,1	0,6	1,9	7,7	6,1
Rehabilitación de camino vecinal - 12.67 km en camino vecinal Emp. Pe-1NF - Casa Blanca - Pampas de Chepate, distrito de Cascas, provincia Gran Chimú.	4,4	99,6	0,0	1,9	0,0	4,4
Mejoramiento del servicio de educación primaria y secundaria de la I.E. N 81034 José María Arguedas, distrito de Tayabamba, provincia de Pataz.	6,9	40,4	0,0	1,4	0,1	2,8
Otros	471,7	25,9	14,6	19,3	131,6	122,0
Gobiernos locales	1 853,1	36,1	89,5	103,9	800,1	668,5
Recuperación de los servicios de salud del centro de salud San José (I-3), distrito de San José, provincia de Pacasmayo.	9,4	96,5	0,0	3,2	0,0	9,1
Mejoramiento del servicio de agua para riego mediante reservorios en Santiago de Chuco, Mollepata, Quiruvilca, Cachicadán, Mollebamba, Sitabamba, Angasmarca, Santa Cruz de Chuca, distrito de Santiago de Chuco - provincia de Santiago de Chuco.	6,2	47,4	0,0	2,6	0,0	3,0
Creación del centro de servicios de desarrollo empresarial y recreacional distrito de Tayabamba - provincia de Pataz.	8,9	38,8	0,0	2,5	0,0	3,4
Otros	1 828,6	35,7	89,5	95,5	800,0	653,0

1/ Información actualizada al 30 de septiembre del 2022.

Fuente: Ministerio de Economía y Finanzas (MEF)

Elaboración: BCRP, Sucursal Trujillo. Departamento de Estudios Económicos.

IV. ANEXOS



ANEXO 1

LA LIBERTAD: PRODUCCIÓN AGROPECUARIA ^{1/}
(TM)

PRODUCTOS	2021				2022									PRODUCTOS
	SET	OCT	NOV	DIC	ENE	FEB	MAR	ABR	MAY	JUN	JUL	AGO	SET	
AGRÍCOLA														AGRÍCOLA
Alcachofa	5 273	7 713	5 633	0	0	0	0	0	0	0	0	1 696	4 345	Alcachofa
Alfalfa	19 564	20 828	21 492	24 212	15 498	17 338	17 901	16 778	15 193	16 648	18 011	17 493	17 043	Alfalfa
Arándano	33 524	30 440	17 375	11 168	8 350	4 607	2 300	451	480	1 450	5 389	20 700	37 700	Arándano
Arroz cáscara	0	0	0	0	1 298	3 690	16 807	79 575	154 954	49 549	2 799	678	0	Arroz cáscara
Arveja grano seco	575	46	0	0	0	0	0	0	0	1 606	4 402	3 759	1 073	Arveja grano seco
Caña de azúcar	453 849	501 782	458 505	444 961	375 847	377 889	370 956	226 030	346 403	393 345	474 108	405 647	370 845	Caña de azúcar
Cebada grano	7 723	0	0	0	0	0	0	0	0	5 992	23 068	26 406	8 778	Cebada grano
Espárrago	10 061	11 704	14 763	12 904	8 851	12 012	10 866	12 953	8 253	8 361	7 589	9 218	8 073	Espárrago
Maíz amarillo duro	12 767	8 903	6 078	3 302	3 066	3 619	2 646	2 818	4 854	7 083	15 279	22 773	28 810	Maíz amarillo duro
Maíz amiláceo	461	68	0	0	0	0	56	75	1 331	7 495	12 203	4 651	1 014	Maíz amiláceo
Maíz chala	12 176	13 752	11 225	11 029	15 611	14 145	17 352	14 979	16 090	16 245	12 528	14 735	14 429	Maíz chala
Palta	13 000	4 970	4 328	2 043	1 377	1 559	16 244	27 361	73 292	76 484	24 000	12 000	18 000	Palta
Papa	6 412	20 040	35 189	32 738	23 637	40 986	80 086	115 387	108 116	84 880	23 186	8 956	6 517	Papa
Páprika	150	0	0	0	0	20	0	0	0	110	120	80	100	Páprika
Trigo	10 369	95	0	0	0	0	0	0	0	3 748	23 947	31 153	12 683	Trigo
Uva	2 540	3 504	8 163	7 837	7 499	6 146	3 435	1 886	2 423	2 483	2 689	2 303	2 239	Uva
Otros agrícolas														Otros agrícolas
Ají	271	375	482	555	220	431	242	333	309	476	581	367	488	Ají
Cebolla	3 601	3 139	1 039	2 181	2 777	1 552	492	599	1 631	5 128	3 681	1 533	2 389	Cebolla
Frijol grano seco	285	275	282	152	9	12	18	21	247	1 210	1 283	367	104	Frijol grano seco
Haba grano seco	568	38	0	0	0	0	0	0	27	1 213	2 186	2 321	690	Haba grano seco
Maíz choclo	80	95	176	137	208	276	174	1 969	3 110	3 436	2 437	228	32	Maíz choclo
Pepinillo	2 441	2 162	785	1 067	1 200	746	861	894	443	424	1 316	974	1 060	Pepinillo
Piña	515	1 341	1 598	1 571	2 748	2 970	2 686	2 123	1 666	370	1 591	1 575	480	Piña
Tarhui o chocho	1 602	2 747	898	108	0	0	0	0	0	0	0	198	1 544	Tarhui o chocho
Yuca	1 542	1 754	1 626	1 479	1 103	1 393	1 663	1 275	1 176	1 437	1 540	1 144	1 719	Yuca
Zapallo	745	1 117	622	719	673	895	1 039	1 423	1 507	2 025	1 134	735	451	Zapallo
PECUARIO														PECUARIO
Carne de ave ^{2/}	25 252	27 264	25 589	25 992	27 466	23 508	27 193	28 477	27 037	26 209	26 933	25 307	25 336	Carne de ave ^{2/}
Carne de ovino ^{2/}	215	217	208	220	214	221	220	230	231	239	226	224	233	Carne de ovino ^{2/}
Carne de porcino ^{2/}	1 617	1 619	1 498	1 591	1 867	1 808	1 771	1 760	1 657	1 695	1 859	1 824	1 649	Carne de porcino ^{2/}
Carne de vacuno ^{2/}	733	757	721	723	734	741	735	740	724	739	819	836	778	Carne de vacuno ^{2/}
Huevo	7 379	7 684	8 109	8 058	7 106	7 214	7 231	6 790	7 168	7 200	7 283	7 695	7 291	Huevo
Leche	14 009	13 779	13 930	13 762	14 473	14 469	14 551	15 411	15 231	15 685	15 778	15 888	15 888	Leche

1 / Cifras preliminares.

2/ Peso neto.

Fuente: MIDAGRI.

Elaboración: BCRP. Sucursal Trujillo. Departamento de Estudios Económicos.



ANEXO 2

LA LIBERTAD: PRODUCCIÓN PESQUERA ^{1/}
(T.m.)

	2021				2022									
	SET	OCT	NOV	DIC	ENE	FEB	MAR	ABR	MAY	JUN	JUL	AGO	SET	
Consumo humano directo	320	236	428	498	480	326	391	492	389	213	287	233	293	Consumo humano directo
1. Fresco	320	236	428	498	480	326	391	492	389	213	287	233	293	1. Fresco
2. Congelado	0	0	0	0	0	0	0	0	0	0	0	0	0	2. Congelado
3. Conservas	0	0	0	0	0	0	0	0	0	0	0	0	0	3. Conservas
Consumo industrial	0	0	195 914	167 530	3 911	0	0	0	57 366	163 119	10 875	0	0	Consumo industrial
1. Anchoveta	0	0	195 914	167 530	3 911	0	0	0	57 366	163 119	10 875	0	0	1. Anchoveta

^{1/} Cifras preliminares.

Fuente: Ministerio de Producción.

Elaboración: BCRP. Sucursal Trujillo. Departamento de Estudios Económicos.

ANEXO 3

LA LIBERTAD: PRODUCCIÓN MINERA ^{1/}

PRODUCTOS	2021				2022								PRODUCTOS	
	SET	OCT	NOV	DIC	ENE	FEB	MAR	ABR	MAY	JUN	JUL	AGO		SET
MINERÍA METÁLICA														MINERÍA METÁLICA
Oro (Onzas troy)	81 344	81 837	81 975	75 507	75 782	75 116	82 487	79 668	67 418	89 644	90 060	90 463	86 938	Oro (Onzas troy)
Plata (Onzas troy)	71 726	54 042	53 946	58 553	55 514	51 864	57 617	60 199	56 803	56 737	56 090	59 639	50 474	Plata (Onzas troy)

^{1/} Cifras preliminares.

Fuente: MINEM.

Elaboración: BCRP, Sucursal Trujillo. Departamento de Estudios Económicos.



ANEXO 4

LA LIBERTAD: PRODUCCIÓN MANUFACTURERA ^{1/}
(Índice 1994 = 100)

DESCRIPCION	2021				2022									DESCRIPCION
	SET	OCT	NOV	DIC	ENE	FEB	MAR	ABR	MAY	JUN	JUL	AGO	SEP	
MANUFACTURA PRIMARIA	265	280	429	416	203	210	208	130	244	369	281	234	213	MANUFACTURA PRIMARIA
1511 Productos Cárnicos	297	270	282	273	267	276	282	288	295	299	343	346	318	1511 Productos Cárnicos
1512-15 Harina y Aceite de Pescado	0	0	799	748	18	0	0	0	255	727	47	0	0	1512-15 Harina y Aceite de Pescado
1542 Azúcar	339	361	334	333	252	265	262	155	237	272	344	292	265	1542 Azúcar
MANUFACTURA NO PRIMARIA	333	347	322	308	319	355	359	300	274	276	289	365	319	MANUFACTURA NO PRIMARIA
1513 Conservación Frutas/Hortalizas	855	1044	839	725	736	938	967	687	444	413	451	949	809	1513 Conservación Frutas/Hortalizas
1520 Productos Lácteos	107	131	124	135	99	105	129	112	113	110	105	126	125	1520 Productos Lácteos
1531 Productos de Molinería	45	47	56	58	39	51	58	55	55	51	54	49	42	1531 Productos de Molinería
1533 Alimentos para Animales	742	738	731	708	743	723	740	720	750	760	777	746	781	1533 Alimentos para Animales
1541 Productos de Panadería	162	141	166	165	168	155	124	138	158	112	205	157	178	1541 Productos de Panadería
1543 Elaboración de Chocolate	597	408	578	619	126	17	102	161	177	147	209	391	300	1543 Elaboración de Chocolate
1551 Bebidas Alcohólicas	409	428	423	424	367	328	394	351	322	383	411	0	0	1551 Bebidas Alcohólicas
1554 Bebidas Gaseosas	745	743	686	676	947	1358	1204	777	749	756	726	740	724	1554 Bebidas Gaseosas
1711 Hilados de Algodón	179	191	198	155	167	193	192	175	193	162	184	176	160	1711 Hilados de Algodón
1920 Calzado	331	281	270	223	207	238	287	311	270	372	488	1739	429	1920 Calzado
2101 Papel y Cartón	297	309	313	315	320	246	306	223	197	385	254	334	339	2101 Papel y Cartón
2212 Edición de Periódicos	53	54	53	50	50	52	52	47	51	49	49	51	50	2212 Edición de Periódicos
2520 Productos de Plástico	515	513	506	391	439	487	577	483	509	572	455	581	354	2520 Productos de Plástico
2694 Cemento	311	289	266	289	262	266	268	267	259	227	260	287	263	2694 Cemento
3420 Carrocerías	48	42	42	42	132	122	69	63	21	26	42	42	48	3420 Carrocerías
TOTAL	312	326	355	342	283	309	311	246	264	305	286	324	286	TOTAL

^{1/} Cifras preliminares.

Fuente: Gerencia Regional de Agricultura y Riego, Ministerio de la Producción y empresas industriales.

Elaboración: BCRP, Sucursal Trujillo, Departamento de Estudios Económicos.



ANEXO 5

LA LIBERTAD: PRODUCCIÓN MANUFACTURERA ^{1/}
(Variación porcentual)

DESCRIPCION	2021				2022								DESCRIPCION	
	SET	OCT	NOV	DIC	ENE	FEB	MAR	ABR	MAY	JUN	JUL	AGO		SET
MANUFACTURA PRIMARIA	-9,7	-5,6	-8,6	-40,2	-44,6	-18,5	-6,8	-27,0	-43,3	-12,5	22,0	-14,1	-19,8	MANUFACTURA PRIMARIA
1511 Productos Cárnicos	17,2	9,0	13,9	10,4	7,1	25,4	9,2	11,2	26,8	12,0	18,3	20,9	7,1	1511 Productos Cárnicos
1512-15 Harina y Aceite de Pescado	-	-	-22,2	-61,2	-98,0	-	-	-100,0	-80,9	-43,9	-74,1	-	-	1512-15 Harina y Aceite de Pescado
1542 Azúcar	-11,1	-6,3	2,3	-12,2	8,7	-20,7	-7,9	2,4	26,8	48,4	43,0	-16,4	-21,7	1542 Azúcar
MANUFACTURA NO PRIMARIA	3,4	6,1	4,2	7,3	3,7	-2,0	-2,4	6,9	-2,8	0,3	-7,5	11,3	-4,2	MANUFACTURA NO PRIMARIA
1513 Conservación Frutas/Hortalizas	-9,0	26,4	13,9	16,9	21,2	0,9	-6,4	17,5	6,9	23,8	-31,6	24,0	-5,4	1513 Conservación Frutas/Hortalizas
1520 Productos Lácteos	-5,8	-5,7	-11,5	-18,1	-17,9	-16,1	-12,9	-25,9	-25,9	-21,0	-33,7	-23,2	16,8	1520 Productos Lácteos
1531 Productos de Molinería	-5,3	-8,8	-0,5	-3,4	0,7	-19,0	9,3	-3,4	3,3	5,3	-10,0	29,8	-8,3	1531 Productos de Molinería
1533 Alimentos para Animales	14,0	12,8	4,7	16,8	12,0	3,3	1,6	-1,4	1,8	4,6	4,4	4,8	5,2	1533 Alimentos para Animales
1541 Productos de Panadería	-18,6	-33,9	-10,7	39,0	-12,6	-21,0	-28,0	-2,7	-	-43,6	-3,3	-16,8	9,9	1541 Productos de Panadería
1543 Elaboración de Chocolate	12,6	-41,2	-25,5	-3,1	-0,6	-23,0	-29,1	-9,7	0,9	-44,9	-23,2	2,8	-49,7	1543 Elaboración de Chocolate
1551 Bebidas Alcohólicas	10,3	7,8	22,9	2,0	16,7	-13,9	4,6	18,8	-48,2	30,2	1,4	-100,0	-100,0	1551 Bebidas Alcohólicas
1554 Bebidas Gaseosas	-0,7	-2,7	-11,3	-10,3	-0,8	0,5	-1,0	2,9	2,7	3,8	-1,4	-0,7	-2,8	1554 Bebidas Gaseosas
1711 Hilados de Algodón	29,4	4,4	35,8	-6,3	-8,0	18,5	0,0	2,8	10,9	-19,3	-1,1	-9,2	-10,7	1711 Hilados de Algodón
1911 Cuero	8,0	9,0	10,0	11,0	12,0	13,0	14,0	15,0	16,0	17,0	18,0	19,0	20,0	1911 Cuero
1920 Calzado	20,4	25,8	39,9	43,1	-1,5	14,4	-10,5	26,3	6,9	14,8	18,9	314,3	29,5	1920 Calzado
2101 Papel y Cartón	9,0	10,0	17,8	7,1	8,4	-2,1	8,6	177,2	37,8	58,4	-0,2	39,0	14,1	2101 Papel y Cartón
2212 Edición de Periódicos	1,1	-5,8	-9,6	10,0	-16,4	-5,7	-10,0	-14,5	-11,6	-11,7	-11,0	-7,6	-6,5	2212 Edición de Periódicos
2520 Productos de Plástico	-14,8	-21,4	-20,9	-17,4	-15,6	-28,8	-16,9	-0,6	0,3	15,8	9,4	44,0	-31,2	2520 Productos de Plástico
2694 Cemento	17,3	-6,6	-2,8	4,7	-13,2	-1,8	1,3	-0,8	-16,4	-27,9	-9,4	-11,9	-15,5	2694 Cemento
3420 Carrocerías	1,1	2,1	2,9	1,8	0,8	0,4	0,1	1,1	1,5	0,8	13,2	0,1	0,3	3420 Carrocerías
TOTAL	-0,4	2,7	-1,0	-17,7	-13,4	-6,0	-3,4	-0,8	-19,5	-5,0	0,5	4,3	-8,4	TOTAL

^{1/} Cifras preliminares.

Fuente: Gerencia Regional de Agricultura y Riego, Ministerio de la Producción y empresas industriales.

Elaboración: BCRP, Sucursal Trujillo. Departamento de Estudios Económicos.



ANEXO 6

LA LIBERTAD: IMPORTACIONES POR EL PUERTO DE SALAVERRY ^{1/}
(Valores FOB en millones de US\$)

	2021				2022									
	SEP	OCT	NOV	DIC	ENE	FEB	MAR	ABR	MAY	JUN	JUL	AGO	SEP	
I. Bienes de consumo	0	0	0	0	0	0	0	0	0	0	0	0	0	I. Bienes de consumo
II. Insumos	72	50	34	60	70	44	62	60	85	66	99	89	32	II. Insumos
Combustibles, lubricantes y conexos	6	2	0	9	7	12	5	8	0	11	26	0	7	Combustibles, lubricantes y conexos
Materias primas para la agricultura	30	22	20	24	41	16	28	31	38	28	45	51	12	Materias primas para la agricultura
Materias primas para la industria	36	26	14	27	21	16	29	21	47	27	28	38	14	Materias primas para la industria
III. Bienes de capital y materiales de construcción	6	3	3	2	0	4	7	4	6	7	0	2	8	III. Bienes de capital y materiales de construcción
Materiales de construcción	6	3	3	2	0	4	4	4	2	4	0	2	8	Materiales de construcción
Para la Agricultura	0	0	0	0	0	0	1	0	2	1	0	0	0	Para la Agricultura
Para la industria	0	0	0	0	0	0	1	0	2	1	0	0	0	Para la industria
TOTAL	78	53	37	61	70	48	69	64	91	73	99	91	40	TOTAL

^{1/} Cifras preliminares

Fuente: SUNAT.

Elaboración: BCRP. Sucursal Trujillo. Departamento de Estudios Económicos.



ANEXO 7

LA LIBERTAD: CRÉDITO ^{1/}
(En millones de soles)

ENTIDADES FINANCIERAS	2021				2022									ENTIDADES FINANCIERAS
	SET	OCT	NOV	DIC	ENE	FEB	MAR	ABR	MAY	JUN	JUL	AGO	SET	
I. Banco de la Nación	243	247	250	254	256	265	272	280	289	296	301	309	316	I. Banco de la Nación
II. Agrobanco	13	13	14	14	14	16	17	17	17	17	17	16	16	II. Agrobanco
III. Banca múltiple	8 874	8 867	8 911	9 193	9 209	9 251	9 304	9 257	9 420	9 468	9 583	9 584	9 536	III. Banca Múltiple
IV. Entidades no bancarias	1 950	1 981	2 027	2 068	2 065	2 098	2 146	2 180	2 219	2 247	2 263	2 283	2 311	IV. Entidades no Bancarias
Cajas municipales	1 286	1 309	1 333	1 354	1 356	1 375	1 404	1 426	1 451	1 471	1 488	1 516	698	Cajas Municipales
Cajas rurales de ahorro y crédito	37	39	41	42	42	43	43	44	45	45	44	39	1 543	Cajas Rurales de Ahorro y Crédito
Financieras	596	602	621	639	634	646	664	675	687	695	694	697	39	Financieras
Edpymes	31	32	32	33	33	34	34	35	36	36	36	31	32	Edpymes
TOTAL	11 080	11 108	11 202	11 530	11 544	11 631	11 738	11 734	11 945	12 028	12 163	12 192	12 180	TOTAL
En M/N	10 150	10 205	10 192	10 368	10 349	10 423	10 519	10 499	10 767	10 843	10 897	10 892	10 882	En M/N
En M/E	930	903	1 010	1 161	1 196	1 207	1 218	1 235	1 178	1 185	1 267	1 300	1 298	En M/E

1/ Cifras preliminares.

Fuente: Superintendencia de Banca, Seguros y AFP (SBS).

Elaboración: BCRP, Sucursal Trujillo. Departamento de Estudios Económicos.



ANEXO 8

LA LIBERTAD: TASA DE MOROSIDAD
(En porcentaje)

ENTIDADES FINANCIERAS	2021					2022								ENTIDADES FINANCIERAS
	AGO	SET	OCT	NOV	DIC	ENE	FEB	MAR	ABR	MAY	JUN	JUL	AGO	
I. Banco de la Nación	2,4	2,4	2,5	2,5	2,4	2,4	2,3	2,2	2,1	2,0	2,0	1,9	1,9	I. Banco de la Nación
II. Agrobanco	47,8	46,3	41,7	39,4	35,3	35,2	34,3	32,3	31,5	30,1	30,9	30,4	30,2	II. Agrobanco
III. Banca múltiple	6,2	6,7	7,5	7,4	7,2	7,1	6,7	6,3	6,1	5,8	5,5	5,5	5,8	III. Banca Múltiple
IV. Entidades no bancarias	7,4	6,9	6,6	6,4	5,9	6,1	6,2	6,0	6,1	5,8	5,7	5,9	5,8	IV. Entidades no Bancarias
Cajas municipales	7,9	7,8	7,6	7,6	7,0	7,3	7,4	7,2	7,2	6,5	6,3	6,6	6,3	Cajas Municipales
Cajas rurales de ahorro y crédito	13,7	4,4	4,3	4,8	4,5	4,5	4,5	4,6	4,6	5,1	5,4	5,9	7,1	Cajas Rurales de Ahorro y Crédito
Financieras	6,0	5,2	4,5	4,0	3,9	3,8	3,9	3,9	4,0	4,3	4,4	4,5	4,6	Financieras
Edpymes	4,4	4,0	4,1	4,1	3,8	4,3	3,8	3,0	3,3	3,9	4,0	4,1	5,4	Edpymes
TOTAL	6,3	6,7	7,2	7,2	6,9	6,9	6,5	6,2	6,0	5,7	5,5	5,5	5,7	TOTAL

Fuente: Superintendencia de Banca, Seguros y AFP (SBS).

Elaboración: BCRP, Sucursal Trujillo. Departamento de Estudios Económicos.



ANEXO 9

LA LIBERTAD: DEPOSITOS ^{1/}
(En millones de soles)

INSTITUCIONES	2021				2022									INSTITUCIONES
	SET	OCT	NOV	DIC	ENE	FEB	MAR	ABR	MAY	JUN	JUL	AGO	SET	
I. Banco de la Nación	1 206	1 209	1 218	1 371	1 278	1 274	1 258	1 236	1 209	1 241	1 229	1 229	1 303	I. Banco de la Nación
II. Banca múltiple	7 207	7 263	7 294	7 470	7 287	7 340	7 378	7 206	7 105	7 056	7 293	7 376	7 437	II. Banca Múltiple
III. Entidades no bancarias	1 733	1 734	1 722	1 694	1 692	1 662	1 655	1 653	1 702	1 703	1 736	1 752	1 765	III. Entidades no Bancarias
Cajas municipales	1 419	1 416	1 396	1 378	1 377	1 350	1 343	1 343	1 386	1 396	1 429	1 444	300	Cajas Municipales
Cajas rurales de ahorro y crédito	11	11	11	11	11	11	11	11	11	11	11	10	1 454	Cajas Rurales de Ahorro y Crédito
Financieras	304	307	314	305	304	302	301	299	304	297	296	298	11	Financieras
TOTAL	10 147	10 206	10 234	10 535	10 257	10 277	10 291	10 095	10 016	10 000	10 258	10 358	10 506	TOTAL
En M/N	8 113	8 099	8 005	8 266	7 908	7 916	7 960	7 833	7 714	7 736	8 003	7 963	8 245	En M/N
En M/E	2 034	2 106	2 229	2 269	2 349	2 361	2 331	2 262	2 302	2 264	2 255	2 395	2 261	En M/E

^{1/} Cifras preliminares.

Fuente: Superintendencia de Banca, Seguros y AFP (SBS).

Elaboración: BCRP, Sucursal Trujillo. Departamento de Estudios Económicos.



ANEXO 10

LA LIBERTAD: EJECUCIÓN DEL PRESUPUESTO PÚBLICO, SEGÚN TIPO DE GASTO ^{1/}
(En millones de soles)

	2021				2022									
	SET	OCT	NOV	DIC	ENE	FEB	MAR	ABR	MAY	JUN	JUL	AGO	SET	
I. GASTOS CORRIENTES	468	399	389	839	270	322	394	375	355	390	415	377	354	I. GASTOS CORRIENTES
<i>Gobierno nacional</i>	228	181	153	284	89	124	160	141	104	130	140	142	120	<i>Gobierno nacional</i>
<i>Gobierno regional</i>	177	165	173	431	153	148	163	171	180	195	197	168	176	<i>Gobierno regional</i>
<i>Gobiernos locales</i>	63	54	62	124	28	50	70	63	70	65	78	67	59	<i>Gobiernos locales</i>
Remuneraciones	157	160	164	286	161	155	156	158	166	166	186	161	160	Remuneraciones
Gobierno nacional	34	35	37	50	35	35	33	33	36	35	43	34	33	Gobierno nacional
Gobierno regional	110	114	114	217	114	107	110	114	116	120	125	116	116	Gobierno regional
Gobiernos locales	12	10	14	19	11	12	13	11	14	11	18	11	11	Gobiernos locales
Bienes y Servicios	98	94	111	231	46	80	108	110	118	109	129	108	108	Bienes y Servicios
Gobierno nacional	20	21	23	40	10	21	23	22	21	21	23	22	21	Gobierno nacional
Gobierno regional	36	37	46	103	23	28	40	44	51	42	55	39	46	Gobierno regional
Gobiernos locales	41	36	43	88	13	30	45	43	45	46	51	47	41	Gobiernos locales
Transferencias ^{3/}	213	145	113	323	63	87	130	108	71	115	100	109	86	Transferencias
Gobierno nacional	174	124	93	194	43	67	104	86	47	74	74	86	65	Gobierno nacional
Gobierno regional	30	13	13	111	17	13	14	13	14	32	17	13	13	Gobierno regional
Gobiernos locales	10	7	6	18	4	7	12	9	11	8	9	9	7	Gobiernos locales
II. FORMACIÓN BRUTA DE CAPITAL ^{4/}	161	154	165	367	34	85	163	132	110	166	143	157	180	Formación bruta de capital
Gobierno nacional	57	38	51	98	20	34	39	60	32	47	34	48	51	Gobierno nacional
Gobierno regional	15	25	21	48	5	8	17	12	11	19	24	15	25	Gobierno regional
Gobiernos locales	89	90	93	222	9	43	107	60	67	100	85	93	104	Gobiernos locales
III. OTROS GASTOS DE CAPITAL ^{5/}	9	0	0	0	0	0	0	0	13	26	60	18	47	Otros gastos de capital
GASTO NO FINANCIERO TOTAL (I+II)	638	553	554	1 207	304	407	557	507	478	582	619	553	581	III. GASTO NO FINANCIERO TOTAL (I+II)
<i>Gobierno nacional</i>	289	219	204	382	108	158	199	202	136	177	178	191	171	<i>Gobierno nacional</i>
<i>Gobierno regional</i>	192	190	194	479	158	156	180	183	204	240	277	202	245	<i>Gobierno regional</i>
<i>Gobiernos locales</i>	157	144	155	346	38	93	177	122	137	165	164	160	165	<i>Gobiernos locales</i>

^{1/} Información actualizada al 30 de setiembre del 2022.

^{2/} Considera las transferencias intergubernamentales del Gobierno Nacional.

^{3/} Incluye el pago de pensiones, donaciones, transferencias y otros gastos corrientes.

^{4/} Considera el gasto en Defensa e Interior.

^{5/} Incluye donaciones y transferencias.

Fuente: Ministerio de Economía y Finanzas (MEF).

Elaboración: BCRP, Sucursal Trujillo. Departamento de Estudios Económicos.

