

BANCO CENTRAL DE RESERVA DEL PERÚ
SUCURSAL TRUJILLO



LA LIBERTAD: Síntesis de Actividad Económica
Agosto 2022¹

Departamento de Estudios Económicos

El Banco Central de Reserva del Perú (BCRP) considera importante presentar un conjunto de indicadores sectoriales de la actividad económica regional, cuya base estadística es recopilada de las siguientes fuentes de información: INEI, MINAGRI, MINEM, PRODUCE, SBS, SUNAT, MEF y empresas.

¹ En la elaboración de este informe participaron (en orden alfabético): Antony Araujo, Erick Huamanchumo y Rodrigo Rumiche.

ÍNDICE

	<i>Página</i>
RESUMEN EJECUTIVO	3
I. ACTIVIDAD PRODUCTIVA.....	5
1. Actividad primaria.....	5
1.1 Sector agropecuario	5
1.2 Sector pesca	6
1.3 Sector minería.....	6
2. Otros indicadores sectoriales	9
2.1. Sector manufactura.....	9
2.2.1. Sector construcción	10
II. CRÉDITO Y DEPÓSITOS '.....	10
1. Crédito	11
2. Depósitos	12
III. EJECUCIÓN DEL PRESUPUESTO PÚBLICO	14
1. Ejecución del Presupuesto del Gasto No Financiero	14
IV. ANEXOS.....	18

RESUMEN EJECUTIVO

Principales hechos de importancia

- En la **actividad primaria**, el sector minería y agropecuaria reportó un crecimiento de 16,8 por ciento y 9,9 por ciento, respectivamente; mientras que la pesca disminuyó 24,5 por ciento.
- En cuanto a **otros indicadores de la actividad económica** del departamento, el crédito total aumentó 10,0 por ciento. Por su parte, el sector construcción, la actividad manufacturera y la inversión pública disminuyeron 5,8 por ciento, 2,7 por ciento y 0,6 por ciento, respectivamente.

Actividad primaria

- **La actividad agropecuaria** aumentó 9,9 por ciento interanual en agosto de 2022, debido al mayor desempeño del sector agrícola (14,8 por ciento), sobre todo de los cultivos orientados al mercado externo y agroindustria (18,6 por ciento), tales como el arándano (38,4 por ciento), cuya producción aumentó por mayores rendimientos en campo. En consecuencia, en el periodo enero-agosto, la producción agropecuaria se expandió 4,9 por ciento interanual, respecto a similar periodo del año previo.
- **La actividad pesquera** decreció 24,5 por ciento en agosto, respecto a similar mes del año previo, por la menor producción de especies en estado fresco (-24,5 por ciento). En consecuencia, entre enero y agosto de 2022, el sector se contrajo 70,9 por ciento interanual, por el menor desembarque de anchoveta, debido a la vedas establecidas por presencia de juveniles y al inicio tardío de la temporada de desembarque anchoveta.
- **La actividad minera** aumentó 16,8 por ciento interanual en agosto, debido a mayor producción de oro (17,2 por ciento), principalmente, en Minera Boro Misquichilca y Consorcio Minero Horizonte. Asimismo, en el periodo enero-agosto, la producción minera aumentó 1,7 por ciento interanual.

Otros indicadores de actividad económica

- **La producción manufacturera** industrial disminuyó 2,7 por ciento interanual en agosto, por menor producción de la manufactura primaria (-14,1 por ciento), sobre todo de azúcar. En consecuencia, entre enero y agosto de 2022, la producción industrial acumuló una disminución de 6,7 por ciento respecto a similar periodo de 2021.
- En el **sector construcción**, los despachos de cemento registraron una disminución de 5,8 por ciento en agosto, debido a la menor ejecución de obras de proyectos de inversión pública. En consecuencia, en el periodo enero-agosto de 2022, el sector acumuló una disminución de 10,0 por ciento interanual.
- El **saldo total del crédito** en agosto ascendió a S/ 12 192 millones y registró un aumento interanual de 10,0 por ciento, superior en 8,3 puntos porcentuales a la tasa registrada en el mismo periodo de 2021 (1,7 por ciento). El crédito se expandió tanto en las entidades bancarias, como en las no bancarias.
- **La inversión pública (formación bruta de capital)** disminuyó 0,6 por ciento interanual en agosto, como resultado de la menor inversión del Gobierno Regional (-18,2 por ciento) y de los gobiernos locales (-14,5 por ciento), principalmente, en las carteras de transporte y educación. En el periodo enero-agosto de 2022, la inversión pública acumuló una disminución de 30,1 por ciento interanual.

CUADRO N° 01
LA LIBERTAD: OTROS INDICADORES DE ACTIVIDAD ECONÓMICA
 (Variación % respecto a similar mes del año anterior)

	Mar. 22	Abr. 22	May. 22	Jun. 22	Jul. 22	Ago. 22
Producción industrial	↓-5,1	↓-3,7	↓-20,1	↓-4,7	↑0,6	↓-2,7
Despacho de cemento	↓-9,7	↓-1,4	↓-8,5	↓-5,6	↓-17,4	↓-5,8
Crédito total	↑5,1	↑4,7	↑6,1	↑7,4	↑9,2	↑10,0
Inversión pública ^{1/}	↓-24,1	↓-37,8	↓-46,2	↓-49,5	↓-15,2	↓-0,6

1/ En términos reales.

Fuentes: BCRP - Sucursal Trujillo, SUNAT y MEF.

I. ACTIVIDAD PRODUCTIVA

1. Actividad primaria

1.1 Sector agropecuario

- El sector agropecuario aumentó 9,9 por ciento interanual en agosto de 2022, principalmente por el mayor desempeño del sector agrícola (14,8 por ciento), orientada al mercado externo y agroindustria (18,6 por ciento). Dentro de este rubro, se incrementó la producción de arándanos (38,4 por ciento), por mayores rendimientos en campo. Del mismo modo, los cultivos orientados al mercado interno crecieron 3,2 por ciento interanual, explicado por la producción de trigo (10,9 por ciento) y papa (87,4 por ciento), debido a mayores hectáreas cosechadas. Asimismo, el sector pecuario aumentó 1,1 por ciento, en términos anuales, debido a la mayor producción de leche (13,9 por ciento), carne de porcino (2,0 por ciento) y huevo (0,6 por ciento).
- La producción agropecuaria creció 4,9 por ciento interanual entre enero y agosto de 2022, por el incremento de cultivos como arándano (68,9 por ciento), palta (14,8 por ciento) y caña de azúcar (4,3 por ciento), debido a mayores rendimientos en campo. Así también, en el mismo periodo, creció la producción de arroz cáscara (4,3 por ciento), por mayores hectáreas cosechadas. Asimismo, se registró un incremento de la producción de carne de ave (2,2 por ciento), leche (15,5 por ciento), carne de porcino (6,9 por ciento) y huevo (2,0 por ciento).

CUADRO Nº 02
LA LIBERTAD: SECTOR AGROPECUARIO^{1/}
(Miles de toneladas)

Subsectores	Estructura Porcentual 2021 ^{2/}	Agosto				Enero - Agosto			
		2021	2022	Var.%	Contribución %	2021	2022	Var.%	Contribución %
AGRÍCOLA	60,6			14,8	9,5			6,1	3,5
Orientada al mercado externo y agroindustria ^{2/}	43,1			18,6	9,0			12,1	4,0
Arándano	20,5	15,0	20,7	38,4	10,9	25,9	43,7	68,9	5,0
Espárrago	8,5	10,6	9,0	-15,3	-1,0	95,2	77,9	-18,2	-1,7
Caña de azúcar	5,3	471,9	405,6	-14,0	-0,8	2 846,4	2 970,2	4,3	0,2
Palta	5,1	8,6	12,0	40,0	0,8	202,4	232,4	14,8	1,1
Uva	1,5	2,4	2,3	-5,6	0,0	34,2	28,9	-15,5	-0,2
Maíz amarillo duro	1,5	27,7	22,8	-17,8	-0,7	83,7	61,8	-26,2	-0,5
Alcachofa	0,6	2,1	1,7	-19,1	-0,1	2,1	1,7	-19,1	0,0
Páprika	0,1	0,1	0,1	33,3	0,0	0,6	0,3	-44,1	-0,1
Orientada al mercado interno ^{2/}	17,4			3,2	0,5			-2,0	-0,5
Arroz cáscara	4,7	0,6	0,7	12,7	0,0	296,5	309,3	4,3	0,3
Papa	5,2	4,8	9,0	87,4	0,4	501,4	481,0	-4,1	-0,3
Trigo	1,1	26,4	29,3	10,9	0,5	60,6	55,4	-8,6	-0,1
Cebada grano	0,8	28,2	26,4	-6,2	-0,2	58,4	53,1	-9,1	-0,1
Maíz amiláceo	0,6	4,4	4,7	6,5	0,1	24,8	22,6	-8,6	-0,1
Alfalfa	0,5	17,1	15,9	-6,6	0,0	132,1	132,9	0,6	0,0
Maíz chala	0,3	16,7	14,7	-11,9	0,0	111,6	121,7	9,0	0,0
Arveja grano seco	0,3	3,6	3,7	4,7	0,1	9,8	9,1	-6,7	0,0
PECUARIA	39,4			1,1	0,4			3,4	1,5
Carne de ave ^{3/}	27,6	25,4	25,3	-0,5	-0,1	207,6	212,1	2,2	0,7
Huevo	5,2	7,7	7,7	0,6	0,0	56,5	57,7	2,0	0,1
Leche	2,6	14,0	15,9	13,9	0,3	105,2	121,5	15,5	0,4
Carne de porcino ^{3/}	1,8	1,8	1,8	2,0	0,0	13,3	14,2	6,9	0,1
SECTOR AGROPECUARIO	100,0			9,9	9,9			4,9	4,9

Nota: Debido al redondeo de los datos parciales, los totales pueden diferir de la suma de las partes.

1/ Cifras preliminares.

2/ A precios de 2007.

3/ Peso neto.

Fuente: Ministerio de Agricultura y Riego.

Elaboración: BCRP, Sucursal Trujillo. Departamento de Estudios Económicos.

- En agosto se inició la campaña agrícola agosto 2022 – julio 2023, con un total de 3,6 mil hectáreas sembradas, inferior en 17,6 por ciento respecto a similar periodo de la campaña anterior (2021-

2022). Entre los cultivos que registraron la menor superficie sembrada en términos absolutos, destacan: papa (-286 ha), maíz amiláceo (-129 ha) y maíz amarillo duro (-109 ha).

CUADRO N° 03
LA LIBERTAD: SUPERFICIE SEMBRADA DE PRINCIPALES CULTIVOS TRANSITORIOS^{1/}
(Hectáreas)

	Campaña agrícola ^{2/}		Variación	
	2021/2022	2022/2023	Absoluta	Porcentual
Papa	2 527	2 241	- 286	-11,3
Maíz amarillo duro	417	308	- 109	-26,1
Arroz cáscara	180	150	- 31	-16,9
Frijol	86	26	- 60	-70,2
Maíz amiláceo	147	18	- 129	-87,7
Páprika	2	2	0	0,0
Otros	1 006	852	- 154	-15,3
Total	4 363	3 596	- 767	-17,6

1/ Cifras preliminares.

2/ De agosto a agosto

Fuente: Ministerio de Desarrollo Agrario y Riego - MIDAGRI.

Elaboración: BCRP, Sucursal Trujillo. Departamento de Estudios Económicos.

1.2 Sector pesca

- El sector pesca decreció 24,5 por ciento en agosto, respecto a similar mes del año previo, por la menor producción de especies en estado fresco (-24,5 por ciento). Por otro lado, en el mes no se reportó desembarques de anchoveta, debido a la finalización de la primera temporada de pesca del año 2022 del recurso anchoveta y anchoveta blanca de la Zona Norte – Centro².

CUADRO N° 04
LA LIBERTAD: SECTOR PESQUERO ^{1/}
(En toneladas)

	Agosto			Enero - Agosto		
	2021	2022	Var.% ^{2/}	2021	2022	Var.% ^{2/}
Consumo Humano Directo	309	233	-24,5	2 826	2 810	-0,6
Fresco	309	233	-24,5	2 826	2 810	-0,6
Consumo Industrial	0	0	-	850 510	235 272	-72,3
Anchoveta	0	0	-	850 510	235 272	-72,3
SECTOR PESCA			-24,5			-70,9

1/ Cifras preliminares.

2/ Variación a precios de 2007.

Fuente: Ministerio de la Producción.

Elaboración: BCRP, Sucursal Trujillo. Departamento de Estudios Económicos.

- La actividad pesquera se contrajo 70,9 por ciento interanual entre enero y agosto de 2022, explicado principalmente por el menor desembarque de anchoveta, el cual ascendió a 235,3 mil TM de anchoveta en 2022, frente a la captura de 850,5 mil TM de similar periodo del año previo. El menor desembarque se explica por el establecimiento de vedas por la alta presencia de juveniles y por el comienzo tardío de la temporada (la primera temporada de pesca del año 2021 inició el 23 de abril, y

² Mediante Resolución Ministerial N°00254-2022, el Ministerio de la Producción puso fin a la primera temporada de pesca industrial correspondiente a la Zona Norte - Centro, debido a la elevada presencia de anchoveta juvenil.

este año inició el 19 de mayo). Del mismo modo, la pesca para consumo humano directo disminuyó 0,6 por ciento interanual, por menor disponibilidad de especies como tollo, caballa y bonito.

- **El precio promedio de harina de pescado** en setiembre de 2022 fue US\$/TM 1 735 y mostró una disminución de 0,8 por ciento en términos mensuales. No obstante, registra un avance de 8,5 por ciento respecto a setiembre de 2021.

GRÁFICO N° 01
COTIZACIÓN INTERNACIONAL DE HARINA DE PESCADO
(Hamburgo - US\$/TM)

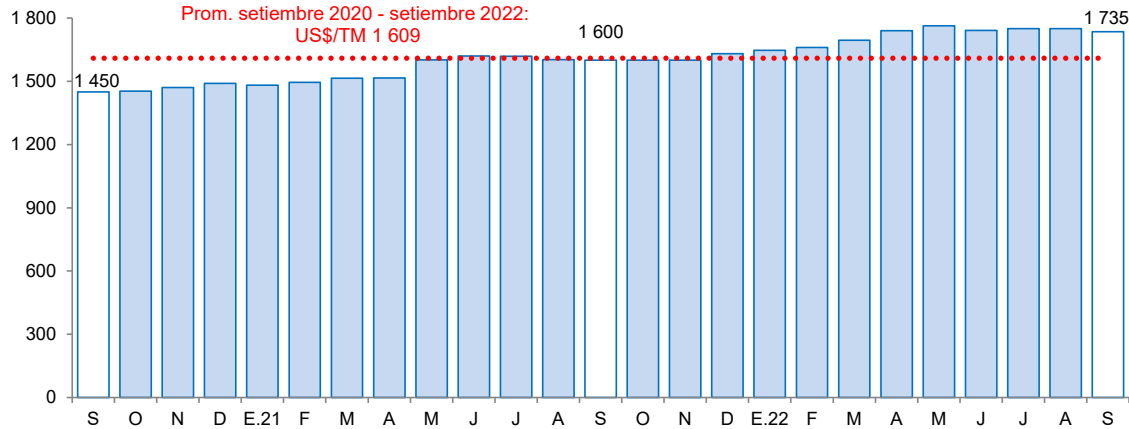

Fuente: Reuters y Bloomberg.

1.3 Sector minería

- La actividad minera aumentó 16,8 por ciento interanual en agosto, debido a mayor producción de oro (17,2 por ciento). El aumento en la producción de oro, se explica por el incremento registrado en Minera Boro Misquichilca (158,1 por ciento) y Consorcio Minero Horizonte (24,7 por ciento).
- Asimismo, la actividad minera aumentó 1,7 por ciento interanual, entre enero y agosto de 2022, debido a mayor la producción de oro (1,8 por ciento). Cabe destacar que a nivel regional, La Libertad se ubicó en primer lugar en la producción de oro al contribuir con el 33,3 por ciento del total nacional. En tanto que, a nivel empresas, la Compañía Minera Poderosa ocupó el primer lugar en la producción nacional, al contribuir con el 9,8 por ciento del total producido. Asimismo, Minera Aurífera Retamas y Consorcio Minero Horizonte se ubicaron en tercer y cuarto lugar con una participación de 6,9 por ciento y 6,1 por ciento, respectivamente.

CUADRO N° 05
LA LIBERTAD: SECTOR MINERÍA ^{1/}
(Variación % real respecto a similar periodo del año anterior)

Estructura Porcentual 2021 ^{2/}	Agosto				Enero - Agosto				
	2021	2022	Var.%	Contribución%	2021	2022	Var.%	Contribución%	
Oro (Onzas troy)	98,6	77 182	90 463	17,2	16,9	655 679	667 659	1,8	1,8
Plata (Onzas troy)	1,3	61 219	59 639	-2,6	0,0	490 302	454 463	-7,3	-0,1
SECTOR MINERÍA ^{2/}	100,0			16,8	16,8			1,7	1,7

^{1/} Cifras preliminares.

^{2/} A precios de 2007.

Fuente: Ministerio de Energía y Minas.

Elaboración: BCRP, Sucursal Trujillo. Departamento de Estudios Económicos.

GRÁFICO N° 02
EVOLUCIÓN DE LA PRODUCCIÓN MINERA
 (Variación % real respecto a similar mes del año anterior)

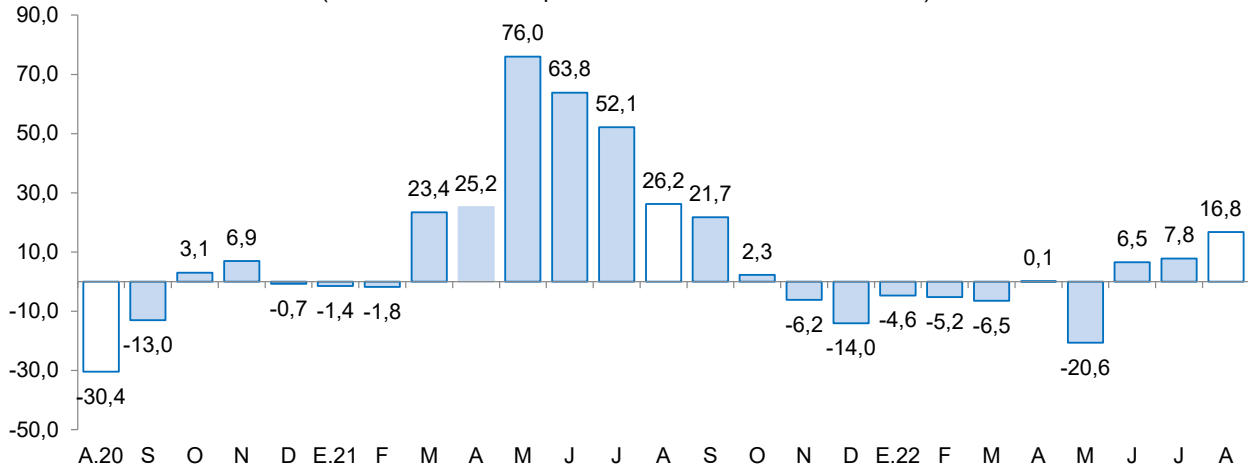

Fuente: MINEM.
 Elaboración: BCRP, Sucursal Trujillo, Departamento de Estudios Económicos.

- En setiembre del año 2022, **el precio promedio del oro descendió a US\$/oz.tr. 1 682** y mostró una disminución de 4,7 por ciento respecto al mes anterior. Esta disminución en el precio se asoció a la apreciación del dólar frente a sus principales contrapartes y al incremento del rendimiento de los bonos del Tesoro de Estados Unidos.
- En tanto, en términos interanuales el precio promedio del oro disminuyó 5,4 por ciento respecto a setiembre de 2021.

GRÁFICO N° 03
COTIZACIÓN INTERNACIONAL DEL ORO
 (London Metal Exchange - US\$/oz.tr.)

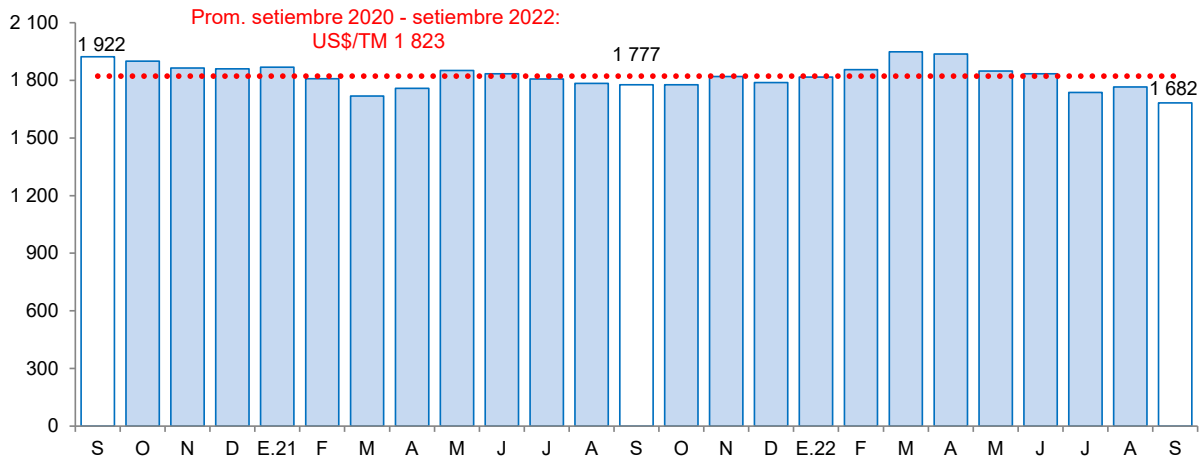

Fuente: Bloomberg.



2. Otros indicadores sectoriales

2.1. Sector manufactura

- La producción industrial disminuyó 2,7 por ciento interanual en agosto, por la menor producción de la manufactura primaria (-14,1 por ciento). El resultado de la manufactura primaria obedeció, principalmente, a la disminución de azúcar (-16,4 por ciento). Por otro lado, la manufactura no primaria aumentó 1,7 por ciento interanual debido, en mayor medida, al incremento en la producción de alimentos y bebidas (2,1 por ciento) y productos de papel (39,0 por ciento).
- La producción industrial disminuyó 6,7 por ciento interanual entre enero y agosto de 2022. En este periodo, se redujo la producción de la manufactura primaria (-21,1 por ciento), por la menor producción de harina y aceite de pescado (-73,4 por ciento), influenciada por las menores capturas de anchoveta. El resultado de la manufactura primaria fue atenuado por la industria azucarera (5,9 por ciento) y pesquera (16,2 por ciento). Asimismo, la manufactura no primaria decreció 0,4 por ciento interanual, por la menor producción de cemento (-10,6 por ciento) y productos de plástico (-2,4 por ciento). Compensaron parcialmente estos resultados el crecimiento de la producción de papel y productos de papel (26,6 por ciento) y alimentos y bebidas (0,9 por ciento).

CUADRO N° 06
LA LIBERTAD: SECTOR MANUFACTURA ^{1/}
(Variación % real respecto a similar periodo del año anterior)

Ramras de actividad	Estructura porcentual 2021 ^{2/}	Agosto		Enero - Agosto	
		Var.%	Contribución ^{3/}	Var.%	Contribución ^{3/}
MANUFACTURA PRIMARIA	31,1	-14,1	-3,9	-21,1	-6,4
Azúcar	20,1	-16,4	-4,3	5,9	1,1
Harina y aceite de pescado	9,5	-	-	-73,4	-7,7
Productos cárnicos	1,5	20,9	0,3	16,2	0,2
MANUFACTURA NO PRIMARIA	68,9	1,7	1,2	-0,4	-0,3
Alimentos y bebidas	47,9	2,1	1,1	0,9	0,4
Conservación de frutas y hortalizas	15,3	3,5	0,6	1,9	0,3
Alimentos para animales	15,0	4,8	0,7	3,8	0,6
Bebidas gaseosas	8,8	-0,7	-0,1	0,6	0,1
Ron y otras bebidas	2,5	26,6	0,9	3,1	0,1
Galletas	2,2	-16,8	-0,4	-6,5	-0,1
Alcohol etílico	2,1	-32,5	-0,9	-13,3	-0,3
Harina de trigo	1,2	29,8	0,3	0,2	0,0
Productos lácteos	0,7	-1,9	0,0	-19,4	-0,1
Chocolate	0,0	2,8	0,0	-15,0	0,0
Productos minerales no metálicos	12,5	-11,9	-1,7	-10,6	-1,4
Cemento	12,5	-11,9	-1,7	-10,6	-1,4
Papel y productos de papel	2,7	39,0	1,0	26,6	0,7
Papel y cartón	2,7	39,0	1,0	26,6	0,7
Productos de plástico	2,2	44,0	0,8	-2,4	-0,1
Sacos de polipropileno	1,7	52,6	0,7	-1,7	0,0
Tela arpillera	0,5	19,4	0,1	-4,9	0,0
Fabricación productos textiles	2,0	-9,2	-0,2	-1,3	0,0
Hilados de algodón	2,0	-9,2	-0,2	-1,3	0,0
Curtido y adobo de cueros, calzado	0,9	19,3	0,2	11,8	0,1
Vehículos automotores	0,5	0,1	0,0	0,2	0,0
Carrocerías	0,5	0,1	0,0	0,2	0,0
Actividades de edición e impresión	0,1	-0,2	0,0	-10,2	0,0
SECTOR MANUFACTURA	100,0	-2,7	-2,7	-6,7	-6,7

^{1/} Cifras preliminares.

^{2/} A precios de 1994.

^{3/} En puntos porcentuales.

^{4/} Variación superior a 1 000 por ciento.

Fuente: Gerencia Regional de Agricultura y Riego, Ministerio de la Producción y empresas industriales.
Elaboración: BCRP, Sucursal Trujillo. Departamento de Estudios Económicos.

GRÁFICO N° 04
LA LIBERTAD: EVOLUCIÓN DE LA PRODUCCIÓN MANUFACTURERA NO PRIMARIA
 (Variación % real respecto a similar mes del año anterior)

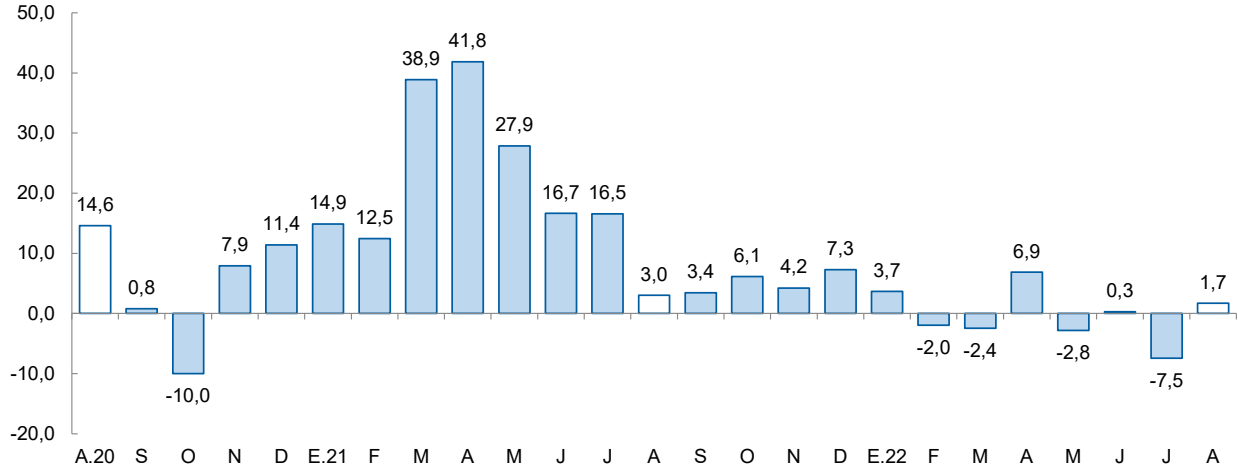

Fuente: Ministerio de Agricultura y Riego, Ministerio de la Producción y empresas industriales.

2.2.1. Sector construcción

- Respecto al sector construcción, los despachos de cemento registraron una disminución de 5,8 por ciento interanual en agosto de 2022. Este comportamiento se explica, principalmente, por la menor ejecución de obras de proyectos de inversión pública (-0,6 por ciento), como resultado de la menor inversión del Gobierno Regional (-18,2 por ciento) y de los gobiernos locales (-14,5 por ciento), principalmente.
- Asimismo, durante el periodo enero-agosto de 2022, los despachos totalizaron un volumen de 524,7 mil toneladas métricas, lo que representa una disminución de 10,0 por ciento con relación a lo registrado en similar período de 2021 (582,8 mil TM). Este resultado se explica por la menor ejecución de obras de proyectos de inversión pública (-30,1 por ciento), producto de la menor inversión del Gobierno Nacional (-38,7 por ciento), de los gobiernos locales (-26,4 por ciento) y del Gobierno Regional (-17,6 por ciento).

GRÁFICO N° 05
LA LIBERTAD: EVOLUCIÓN DE DESPACHOS DE CEMENTO
 (Variación % real respecto a similar mes del año anterior)

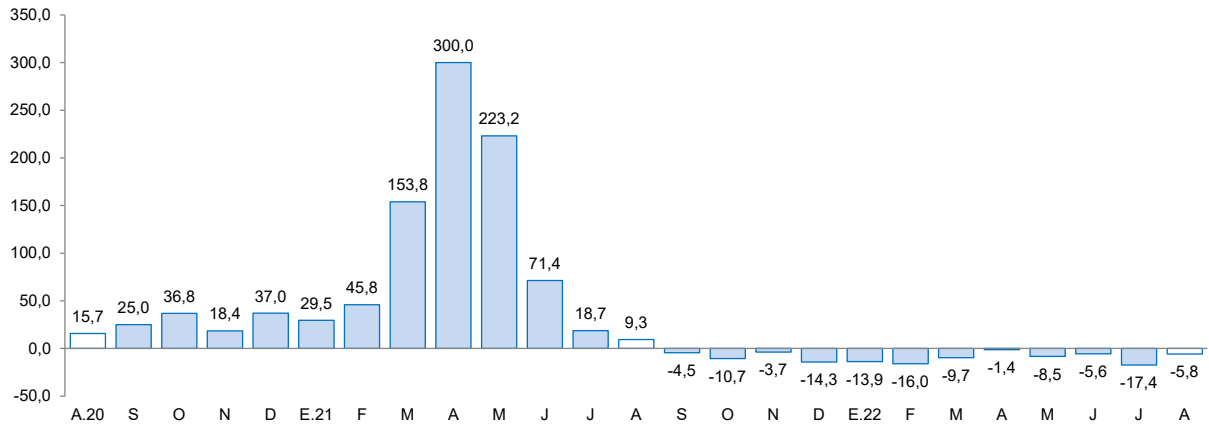

Fuente: Cementos Pacasmayo S.A.A.

Nota: Los datos de febrero-agosto de 2022 son cifras preliminares.



II. CRÉDITO Y DEPÓSITOS ^{3/}

1. Crédito

- El saldo total del **crédito** en agosto ascendió a S/ 12 192 millones y registró un aumento interanual de 10,0 por ciento, superior en 8,3 puntos porcentuales a la tasa registrada en el mismo periodo de 2021 (1,7 por ciento).
- Por **tipo de institución**, el crédito de la banca múltiple, que concentra el 78,6 por ciento del crédito total de la región, registró un aumento de 7,7 por ciento interanual. Asimismo, las colocaciones de las instituciones no bancarias mostraron un aumento de 18,0 por ciento, principalmente por el resultado de las cajas municipales (19,5 por ciento) y empresas financieras (17,0 por ciento). Por el contrario, se mostró una contracción en cajas rurales (-2,3 por ciento) y edpymes (-1,1 por ciento). En las entidades estatales, el crédito del Banco de la Nación y Agrobanco registró un incremento de 26,7 por ciento y 31,6 por ciento, respectivamente.
- En cuanto al **tipo de moneda**, las colocaciones en moneda nacional representaron el 89,3 por ciento del crédito total al mes de agosto. El saldo de créditos en moneda nacional registró un crecimiento de 7,4 por ciento en términos interanuales. Asimismo, la cartera de créditos en dólares aumentó 37,1 por ciento en términos interanuales. El coeficiente de dolarización del crédito en agosto fue 10,7 por ciento, mayor en 2,2 puntos porcentuales que lo registrado en el mismo mes de 2021.

CUADRO N° 07
LA LIBERTAD: CRÉDITO
(Saldos en millones de soles)

Instituciones	Agosto			
	2021	2022	Estructura %	Var. %
Banco de la Nación ^{1/}	244	309	2,5	26,7
Agrobanco ^{2/}	13	16	0,1	31,6
Banca múltiple	8 896	9 584	78,6	7,7
Instituciones no bancarias	1 935	2 283	18,7	18,0
Cajas municipales	1 268	1 516	12,4	19,5
Cajas rurales	40	39	0,3	-2,3
Empresas financieras	596	697	5,7	17,0
Edpymes	32	31	0,3	-1,1
TOTAL ^{3/}	11 088	12 192	100,0	10,0
En MN	10 140	10 892	89,3	7,4
En ME	948	1 300	10,7	37,1

1/ Considera solo los créditos de consumo e hipotecario.

2/ No considera los créditos a las demás empresas del sistema financiero.

3/ Debido al redondeo de los datos parciales, los totales pueden diferir de la suma de las partes.

Fuente: Superintendencia de Banca, Seguros y AFP (SBS).

Elaboración: BCRP, Sucursal Trujillo. Departamento de Estudios Económicos.

³ En este informe los saldos en moneda extranjera se valúan al tipo de cambio constante de diciembre de 2019 (S/ 3,31 por dólar), a fin de aislar el efecto de la valuación cambiaria sobre los saldos en moneda extranjera.

GRÁFICO N° 06
LA LIBERTAD: EVOLUCIÓN DEL CRÉDITO
(Variación % respecto a similar mes del año anterior)

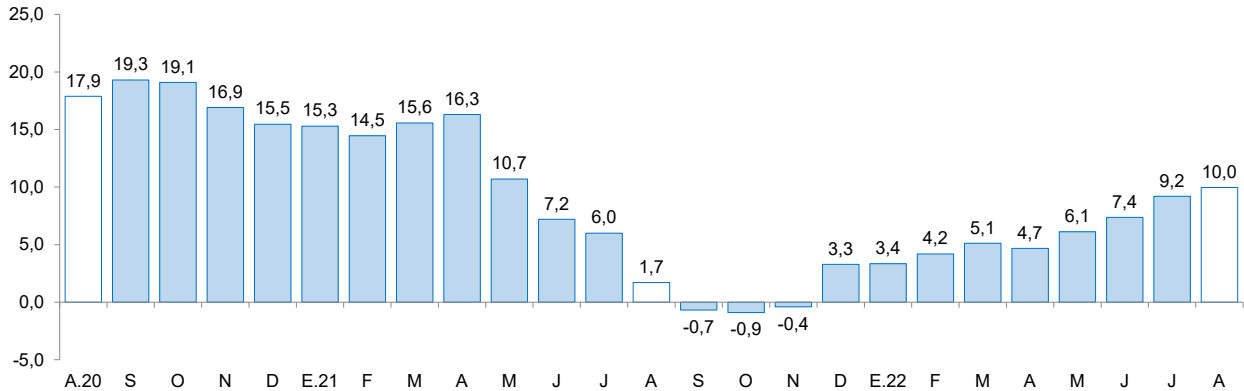

Fuente: Superintendencia de Banca, Seguros y AFP (SBS).

- La **tasa de morosidad** en julio de 2022 fue 5,5 por ciento, nivel inferior en 0,7 puntos porcentuales respecto a similar mes de 2021. La morosidad de las instituciones no bancarias (5,9 por ciento) disminuyó 1,7 puntos porcentuales en similar periodo; mientras que la tasa de morosidad de las instituciones bancarias (5,5 por ciento) aumentó 0,1 puntos porcentuales. En tanto que la tasa de morosidad del Banco de la Nación (1,9 por ciento) disminuyó 0,4 puntos porcentuales con respecto al mismo mes del año anterior.

GRÁFICO N° 07
LA LIBERTAD: TASA DE MOROSIDAD ^{1/}
(Porcentaje)

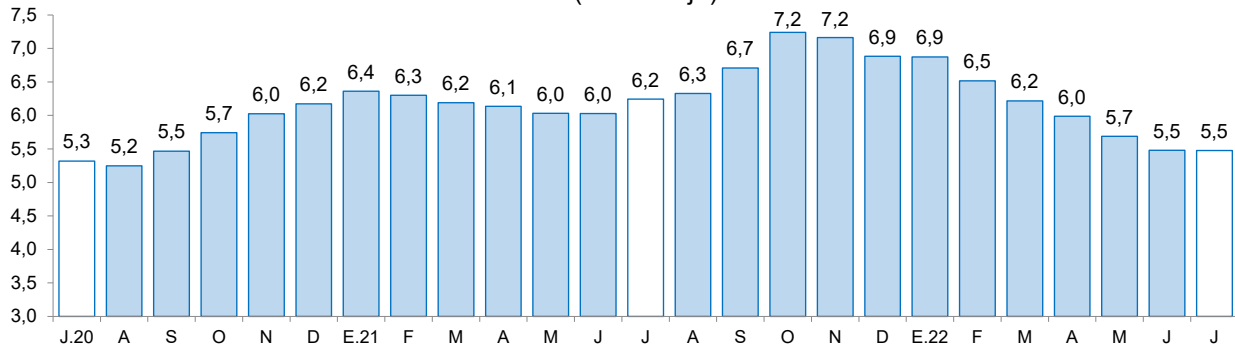

^{1/} Morosidad = (créditos vencidos + créditos en cobranza judicial) / colocaciones brutas.

Fuente: Superintendencia de Banca, Seguros y AFP (SBS).

2. Depósitos

- Los depósitos en las instituciones financieras de La Libertad al mes de agosto (S/ 10 358 millones) crecieron 3,0 por ciento interanual, menor en 5,0 puntos porcentuales a la tasa registrada en el mismo mes de 2021 (8,0 por ciento).
- Según el **tipo de institución**, los depósitos en la banca múltiple que cuentan con una participación del 71,2 por ciento de los depósitos totales de la región, registraron un crecimiento interanual de 3,0 por ciento. Asimismo, las instituciones no bancarias mostraron un aumento interanual de 1,7 por ciento, principalmente por el resultado de las cajas municipales (1,9 por ciento) y empresas financieras (1,3 por ciento). Los depósitos en el Banco de la Nación, los cuales concentran el 11,9 por ciento de los depósitos totales, crecieron 5,0 por ciento, en términos anuales.



- Según **tipo de depósito**, los depósitos de ahorro y a plazo aumentaron 1,2 por ciento y 22,5 por ciento, respectivamente. Por el contrario, los depósitos a la vista disminuyeron 8,6 por ciento.
- En cuanto al **tipo de moneda**, los depósitos en moneda nacional, que representan el 76,9 por ciento del total, disminuyeron 1,0 por ciento en el año. Sin embargo, en moneda extranjera, el incremento fue de 19,0 por ciento. El coeficiente de dolarización de los depósitos en agosto fue 23,1 por ciento, mayor en 3,1 puntos porcentuales que lo registrado en el mismo mes de 2021 (20,0 por ciento).

CUADRO N° 08
LA LIBERTAD: DEPÓSITOS
(Saldos en millones de soles)

Instituciones	Agosto			
	2021	2022	Estructura %	Var. %
Banco de la Nación	1 171	1 229	11,9	5,0
Banca múltiple	7 165	7 376	71,2	3,0
Instituciones no bancarias	1 724	1 752	16,9	1,7
Cajas municipales	1 417	1 444	13,9	1,9
Cajas rurales	13	10	0,1	-17,3
Empresas financieras	294	298	2,9	1,3
TOTAL ^{1/}	10 059	10 358	100,0	3,0
Depósitos a la vista	2 714	2 482	24,0	-8,6
Depósitos de ahorro	5 260	5 321	51,4	1,2
Depósitos a plazo	2 085	2 555	24,7	22,5
En MN	8 046	7 963	76,9	-1,0
En ME	2 013	2 395	23,1	19,0

1/ Debido al redondeo de los datos parciales, los totales pueden diferir de la suma de las partes.

Fuente: Superintendencia de Banca, Seguros y AFP (SBS).

Elaboración: BCRP, Sucursal Trujillo. Departamento de Estudios Económicos.

GRÁFICO N° 08
LA LIBERTAD: EVOLUCIÓN DE LOS DEPÓSITOS
(Variación % respecto a similar mes del año anterior)

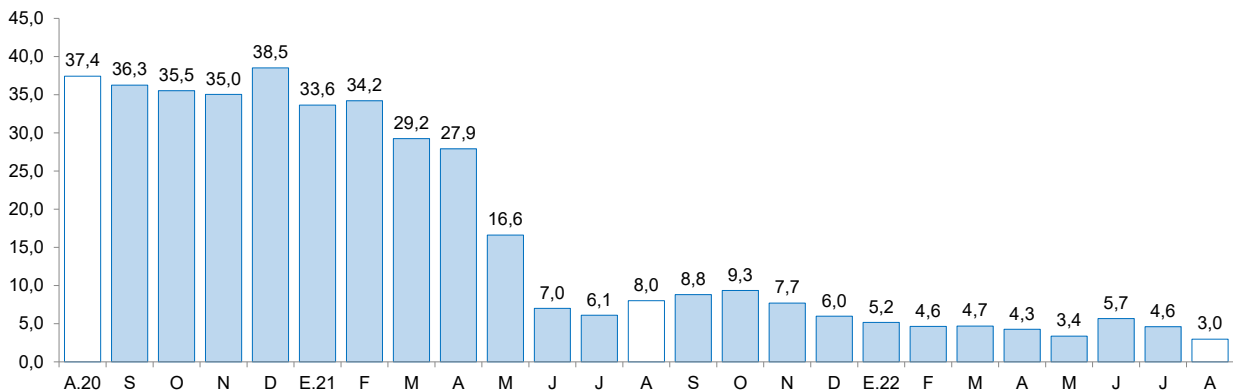

Fuente: Superintendencia de Banca, Seguros y AFP (SBS).



III. EJECUCIÓN DEL PRESUPUESTO PÚBLICO

1. Ejecución del Presupuesto del Gasto No Financiero

- La ejecución presupuestal del **gasto no financiero** (S/ 552 millones) aumentó 3,8 por ciento interanual en agosto, en términos reales, debido al mayor gasto del Gobierno Nacional (24,2 por ciento) y del Gobierno Regional (1,0 por ciento). Por el contrario, se registró una disminución de los gastos de los gobiernos locales (-10,5 por ciento). En el mismo sentido, el gasto no financiero en el periodo enero-agosto de 2022 disminuyó 7,7 por ciento interanual, debido al menor gasto de los gobiernos locales (-17,4 por ciento) y del Gobierno Nacional (-14,0 por ciento). En similar periodo, se registró un incremento de los gastos del Gobierno Regional (7,2 por ciento).

CUADRO N° 09
LA LIBERTAD: EJECUCIÓN DEL PRESUPUESTO PÚBLICO ^{1/ 2/}
(En millones de soles)

	Agosto			Enero - Agosto		
	2021	2022	Var.% real	2021	2022	Var.% real
I. GASTOS CORRIENTES	342	377	1,8	2 706	2 898	-0,5
<i>Gobierno Nacional</i>	<i>114</i>	<i>142</i>	<i>15,4</i>	<i>981</i>	<i>1 031</i>	<i>-2,3</i>
<i>Gobierno Regional</i>	<i>164</i>	<i>168</i>	<i>-5,2</i>	<i>1 254</i>	<i>1 376</i>	<i>1,9</i>
<i>Gobiernos Locales</i>	<i>64</i>	<i>67</i>	<i>-4,6</i>	<i>471</i>	<i>491</i>	<i>-3,4</i>
Remuneraciones	155	161	-4,4	1 267	1 307	-4,1
Gobierno Nacional	34	34	-7,5	286	285	-7,4
Gobierno Regional	111	116	-3,7	886	921	-3,4
Gobiernos Locales	10	11	-1,3	94	100	-0,9
Bienes y Servicios	110	108	-9,5	724	808	3,6
Gobierno Nacional	23	22	-10,3	160	165	-4,1
Gobierno Regional	39	39	-8,5	252	322	18,4
Gobiernos Locales	48	47	-9,9	312	321	-4,5
Transferencias 1/	77	109	30,1	715	783	1,6
Gobierno Nacional	57	86	39,2	534	581	0,9
Gobierno Regional	13	13	-8,4	115	133	6,9
Gobiernos Locales	7	9	28,2	65	69	-1,6
II. FORMACIÓN BRUTA DE CAPITAL	146	157	-0,6	1 311	990	-30,1
Gobierno Nacional	28	48	60,4	476	315	-38,7
Gobierno Regional	17	15	-18,2	124	111	-17,6
Gobiernos Locales	100	93	-14,5	711	565	-26,4
III OTROS GASTOS DE CAPITAL 2/	3	18	404,0	10	117	994,3
GASTO NO FINANCIERO TOTAL (I+II+III)	491	552	3,8	4 027	4 006	-7,7
<i>Gobierno Nacional</i>	<i>142</i>	<i>191</i>	<i>24,2</i>	<i>1 457</i>	<i>1 350</i>	<i>-14,0</i>
<i>Gobierno Regional</i>	<i>184</i>	<i>202</i>	<i>1,0</i>	<i>1 385</i>	<i>1 600</i>	<i>7,2</i>
<i>Gobiernos Locales</i>	<i>165</i>	<i>160</i>	<i>-10,5</i>	<i>1 185</i>	<i>1 056</i>	<i>-17,4</i>

1/ Información actualizada al 31 de agosto del 2022.

2/ Considera las transferencias intergubernamentales del Gobierno Nacional.

3/ Incluye el pago de pensiones, donaciones, transferencias y otros gastos corrientes.

4/ Considera el gasto en Defensa e Interior.

5/ Incluye donaciones y transferencias.

Fuente: Ministerio de Economía y Finanzas (MEF).

Elaboración: BCRP, Sucursal Trujillo. Departamento de Estudios Económicos.

- Los **gastos corrientes** aumentaron 1,8 por ciento interanual en agosto, en términos reales, como resultado de la mayor ejecución del Gobierno Nacional (15,4 por ciento). Por el contrario, se registró una disminución de los gastos del Gobierno Regional (-5,2 por ciento) y de los gobiernos locales (-4,6 por ciento). En el periodo enero-agosto de 2022, los gastos corrientes acumularon una disminución de 0,5 por ciento, por menor gasto registrado de los gobiernos locales (-3,4 por ciento) y del Gobierno Nacional (-2,3 por ciento). Por su parte, se registró un aumento de los gastos del Gobierno Regional (1,9 por ciento).
- La **inversión pública (formación bruta de capital)** disminuyó 0,6 por ciento interanual en agosto, principalmente, como resultado de la menor inversión del Gobierno Regional (-18,2 por ciento) y de los gobiernos locales (-14,5 por ciento). El resultado en el Gobierno Regional se explicó por la menor ejecución de proyectos de transporte (-59,7 por ciento). En los gobiernos locales se explica por la menor ejecución de proyectos de educación (-29,9 por ciento) y transporte (-8,5 por ciento). En el mismo sentido, en el periodo enero-agosto de 2022, la inversión registró una disminución de 30,1 por ciento, por la menor ejecución del Gobierno Nacional (-38,7 por ciento), de los gobiernos locales (-26,4 por ciento) y del Gobierno Regional (-17,6 por ciento).

GRÁFICO N° 09
LA LIBERTAD: EVOLUCIÓN DE LA EJECUCIÓN DEL PRESUPUESTO DE INVERSIONES
 (Variación % real)

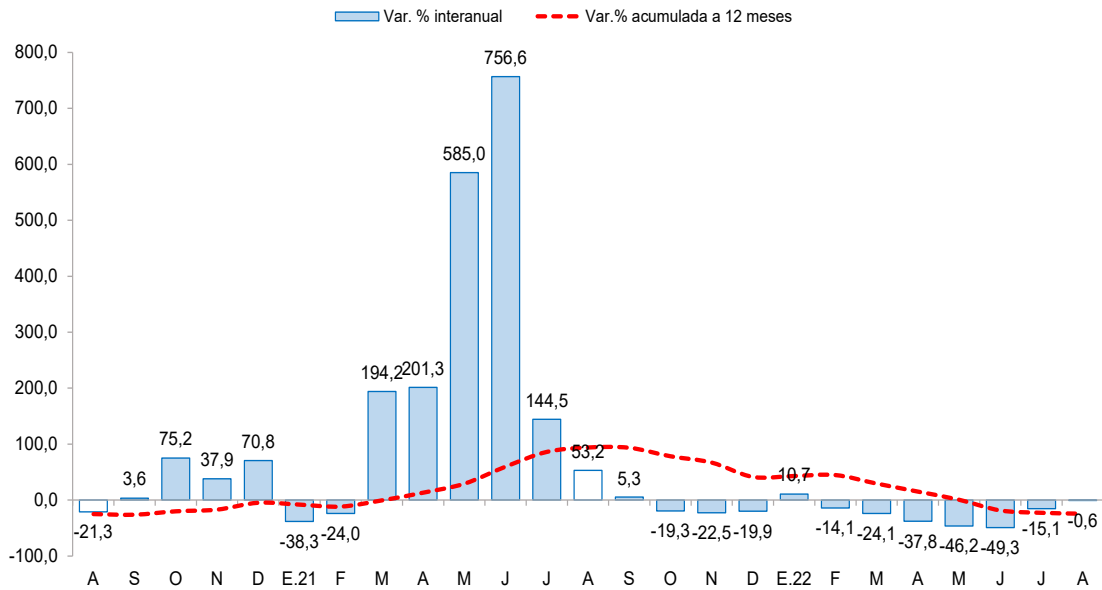

Fuente: Ministerio de Economía y Finanzas (MEF)



- El avance de la ejecución de la inversión pública a agosto de 2022 representó el 33,1 por ciento del Presupuesto Institucional Modificado (PIM), 8,5 puntos porcentuales menos de lo ejecutado en el año anterior. Los gobiernos locales registraron un avance de 35,4 por ciento, seguido por el Gobierno Nacional (36,2 por ciento) y por el Gobierno Regional (21,1 por ciento).

GRÁFICO N° 10
LA LIBERTAD: EJECUCIÓN DE LA INVERSIÓN PÚBLICA POR NIVEL DE GOBIERNO, ENERO – AGOSTO
 (Como % del PIM)

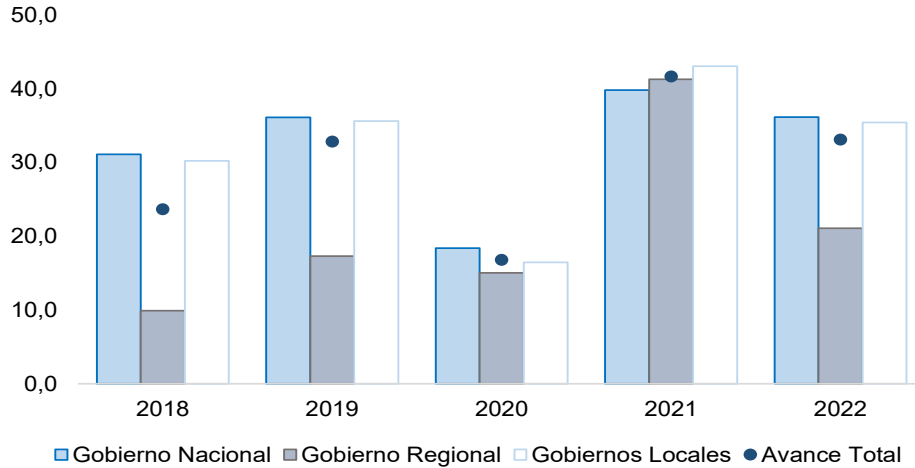

Fuente: Ministerio de Economía y Finanzas.

- Cabe indicar que la elevada ejecución de la inversión pública del Gobierno Regional en el periodo enero – agosto de 2021 (41,3 por ciento) se explica por el crecimiento del devengado en 65,0 por ciento interanual. Sin embargo, en dicho periodo el Presupuesto Institucional Modificado (PIM) se redujo en 39,9 por ciento interanual.
- Respecto al avance de la ejecución presupuestal de los proyectos por nivel de gobierno en agosto, en el Gobierno Nacional destaca la ejecución del proyecto “Creación del servicio de protección contra inundaciones en la quebrada de San Idelfonso, en los distritos de El Porvenir, Trujillo y Víctor Larco Herrera de la provincia de Trujillo” (S/ 5,7 millones). En el Gobierno Regional registró mayor ejecución el proyecto “Rehabilitación de camino departamental Sausacocha - Cuypampa - Curgos - El Edén - Moyan - Sarín - Munmalca - Emp. Li-115 (pampa El Cóndor)” (S/ 1,6 millones). En los gobiernos locales destaca el proyecto “Reconstrucción de las vías urbanas tramo 1-1344 avenida Juan Pablo, tramo 1-1345 avenida Larco y tramo 1-1342 avenida Bolivia del distrito de Víctor Larco Herrera, provincia de Trujillo.” (S/ 4,0 millones).



CUADRO N° 10
LA LIBERTAD: FORMACIÓN BRUTA DE CAPITAL DE LOS PRINCIPALES PROYECTOS EN LOS TRES
NIVELES DE GOBIERNO.
(Saldos en millones de soles)

Proyecto	PIM	Ejecución %	Agosto		Enero-Agosto	
			2021	2022	2021	2022
Gobierno Nacional	815,0	38,6	27,8	48,4	476,4	315,0
Creación del servicio de protección contra inundaciones en la quebrada de San Idelfonso, en los distritos de El Porvenir, Trujillo y Víctor Larco Herrera de la provincia de Trujillo.	23,4	51,0	0,2	5,7	23,4	12,0
Recuperación de los servicios de salud del hospital provincial de Cascas II-1, distrito de Cascas, provincia de Gran Chimú.	42,3	72,3	0,0	5,5	24,8	30,6
Creación de los servicios de protección contra inundaciones mediante captación, control y derivación hacia el mar de las aguas de las avenidas de la quebrada de San Carlos de la cuenca del cerro Centinela, distrito de Laredo - provincia de Trujillo.	33,4	37,3	0,3	5,0	32,5	12,5
Otros	715,8	36,3	27,3	32,1	395,8	259,9
Gobierno Regional	506,9	21,9	17,2	15,4	124,3	110,8
Rehabilitación de camino departamental - 61.6 km en Emp. Pe-3N (Sausacocho) - Cuyupampa - Curgos - El Edén - Moyan - Sarín - Munmalca - Emp. Li-115 (pampa El Cóndor)	16,1	26,1	7,1	1,6	10,6	4,2
Mejoramiento del servicio de educación primaria y secundaria de la I.E. N° 81034 José María Arguedas, distrito de Tayabamba, provincia de Pataz.	6,9	19,8	0,0	1,4	0,1	1,4
Rehabilitación de camino vecinal - 12.67 km en camino vecinal Emp. Pe-1NF - Casa Blanca pampas de Chepate, distrito de Cascas, provincia Gran Chimú.	4,4	57,4	0,0	1,0	2,4	2,5
Otros	479,5	21,4	10,1	11,4	111,3	102,7
Gobiernos locales	1 718,0	32,9	100,5	93,2	710,6	564,6
Reconstrucción de las vías urbanas tramo 1-1344 avenida Juan Pablo, tramo 1-1345 avenida Larco y tramo 1-1342 avenida Bolivia del distrito de Víctor Larco Herrera, provincia de Trujillo.	6,8	57,9	0,0	4,0	0,0	4,0
Rehabilitación de canal de riego, en el(la) canal Lurífico, tramos críticos desde Chepén alto hasta Lurífico, Progresiva 0+000.00 hasta 8+984.00, distrito de Chepén - provincia de Chepén.	5,0	97,4	0,0	2,5	0,0	4,8
Rehabilitación del camino vecinal ruta N° Li 878, trayectoria: Emp. Pe 10C (Huancaspata), Huanchil - Patamarca - Coyartuna - Pueblo Libre - Cochacara.	9,7	59,7	1,5	2,1	4,1	5,8
Otros	1 696,5	32,4	99,0	84,6	706,5	550,0

1/ Información actualizada al 31 de agosto del 2022.

Fuente: Ministerio de Economía y Finanzas (MEF)

Elaboración: BCRP, Sucursal Trujillo. Departamento de Estudios Económicos.

IV. ANEXOS



ANEXO 1

LA LIBERTAD: PRODUCCIÓN AGROPECUARIA ^{1/}
(TM)

PRODUCTOS	2021					2022								PRODUCTOS
	AGO	SET	OCT	NOV	DIC	ENE	FEB	MAR	ABR	MAY	JUN	JUL	AGO	
AGRÍCOLA														AGRÍCOLA
Alcachofa	2 096	5 273	7 713	5 633	0	0	0	0	0	0	0	0	1 696	Alcachofa
Alfalfa	17 067	19 564	20 828	21 492	24 234	15 498	17 342	17 897	16 773	15 189	16 641	17 637	15 941	Alfalfa
Arándano	14 955	33 524	30 440	17 375	11 168	8 350	4 607	2 300	462	480	1 450	5 389	20 700	Arándano
Arroz cáscara	601	0	0	0	0	1 298	3 690	16 807	79 575	154 954	49 549	2 799	678	Arroz cáscara
Arveja grano seco	3 555	575	46	0	0	0	0	0	0	0	996	4 402	3 723	Arveja grano seco
Caña de azúcar	471 872	453 849	501 782	458 505	444 961	375 847	377 889	370 956	226 030	346 403	393 345	474 108	405 647	Caña de azúcar
Cebada grano	28 155	7 723	0	0	0	0	0	0	0	0	3 655	23 068	26 406	Cebada grano
Espárrago	10 648	10 061	11 704	14 763	12 904	8 851	12 012	10 866	12 953	8 253	8 361	7 589	9 015	Espárrago
Maíz amarillo duro	27 692	12 767	8 903	6 078	3 302	3 066	3 619	2 646	2 818	4 779	6 786	15 279	22 773	Maíz amarillo duro
Maíz amiláceo	4 369	461	68	0	0	0	0	0	75	867	4 821	12 203	4 651	Maíz amiláceo
Maíz chala	16 722	12 176	13 752	11 175	11 183	15 611	14 145	17 352	14 979	16 090	16 245	12 528	14 735	Maíz chala
Palta	8 573	13 000	4 970	4 328	2 043	1 379	1 557	16 235	26 606	73 960	76 379	24 261	12 000	Palta
Papa	4 780	6 302	20 040	35 189	32 592	23 612	41 011	79 870	114 902	107 423	83 206	22 027	8 956	Papa
Páprika	60	150	0	0	0	0	20	0	0	0	110	120	80	Páprika
Trigo	26 438	10 369	95	0	0	0	0	0	0	0	2 170	23 905	29 310	Trigo
Uva	2 441	2 540	3 504	7 953	7 658	9 028	4 814	3 196	1 886	2 516	2 483	2 689	2 303	Uva
Otros agrícolas														Otros agrícolas
Ají	299	271	375	482	555	166	431	242	333	252	476	504	407	Ají
Cebolla	1 713	3 601	3 139	1 039	1 781	2 777	1 580	492	599	1 329	4 543	3 681	1 522	Cebolla
Frijol grano seco	241	285	275	282	129	9	12	12	20	222	1 041	1 277	367	Frijol grano seco
Haba grano seco	2 038	568	38	0	0	0	0	0	0	48	1 006	2 184	2 321	Haba grano seco
Maíz choclo	84	80	95	176	137	208	276	144	1 939	2 975	3 155	2 437	228	Maíz choclo
Pepinillo	2 792	2 441	2 162	785	1 067	1 200	746	861	894	443	424	1 316	968	Pepinillo
Piña	1 596	515	1 341	1 598	1 571	2 738	2 962	2 686	2 123	1 666	370	1 591	1 575	Piña
Tarhui o chocho	245	1 602	2 747	898	108	0	0	0	0	0	0	0	198	Tarhui o chocho
Yuca	1 260	1 542	1 732	1 604	1 467	1 082	1 393	1 603	1 275	1 138	1 020	1 540	1 144	Yuca
Zapallo	827	745	1 117	622	719	551	864	1 039	1 270	1 316	1 688	1 134	735	Zapallo
PECUARIO														PECUARIO
Carne de ave ^{2/}	25 427	25 252	27 264	25 589	25 992	27 466	23 508	27 193	28 477	27 037	26 209	26 933	25 307	Carne de ave ^{2/}
Carne de ovino ^{2/}	219	215	217	208	220	214	221	220	230	231	239	226	224	Carne de ovino ^{2/}
Carne de porcino ^{2/}	1 788	1 617	1 619	1 498	1 591	1 867	1 808	1 771	1 760	1 657	1 695	1 859	1 824	Carne de porcino ^{2/}
Carne de vacuno ^{2/}	782	733	757	721	723	734	741	735	740	724	739	819	836	Carne de vacuno ^{2/}
Huevo	7 652	7 379	7 684	8 109	8 058	7 106	7 214	7 231	6 790	7 168	7 200	7 283	7 695	Huevo
Leche	13 950	14 009	13 779	13 930	13 762	14 473	14 469	14 551	15 411	15 231	15 685	15 778	15 888	Leche

1 / Cifras preliminares.

2/ Peso neto.

Fuente: MINAGRI.

Elaboración: BCRP. Sucursal Trujillo. Departamento de Estudios Económicos.



ANEXO 2

LA LIBERTAD: PRODUCCIÓN PESQUERA ^{1/}
(T.m.)

	2021					2022								
	AGO	SET	OCT	NOV	DIC	ENE	FEB	MAR	ABR	MAY	JUN	JUL	AGO	
Consumo humano directo	309	320	236	428	498	480	326	391	492	389	213	287	233	Consumo humano directo
1. Fresco	309	320	236	428	498	480	326	391	492	389	213	287	233	1. Fresco
2. Congelado	0	0	0	0	0	0	0	0	0	0	0	0	0	2. Congelado
3. Conservas	0	0	0	0	0	0	0	0	0	0	0	0	0	3. Conservas
Consumo industrial	0	0	0	195 914	167 530	3 911	0	0	0	57 366	163 119	10 875	0	Consumo industrial
1. Anchoveta	0	0	0	195 914	167 530	3 911	0	0	0	57 366	163 119	10 875	0	1. Anchoveta

^{1/} Cifras preliminares.

Fuente: Ministerio de Producción.

Elaboración: BCRP. Sucursal Trujillo. Departamento de Estudios Económicos.



ANEXO 3

LA LIBERTAD: PRODUCCIÓN MINERA ^{1/}

PRODUCTOS	2021					2022								PRODUCTOS
	AGO	SET	OCT	NOV	DIC	ENE	FEB	MAR	ABR	MAY	JUN	JUL	AGO	
MINERÍA METÁLICA														MINERÍA METÁLICA
Oro (Onzas troy)	77 018	81 344	81 837	81 975	75 507	75 782	75 116	82 487	79 668	67 418	89 644	90 060	90 463	Oro (Onzas troy)
Plata (Onzas troy)	61 219	71 726	54 042	53 946	58 553	55 514	51 864	57 617	60 199	56 803	56 737	56 090	59 639	Plata (Onzas troy)

^{1/} Cifras preliminares.

Fuente: MINEM.

Elaboración: BCRP, Sucursal Trujillo. Departamento de Estudios Económicos.



ANEXO 4

LA LIBERTAD: PRODUCCIÓN MANUFACTURERA ^{1/}
(Índice 1994 = 100)

DESCRIPCION	2021					2022								DESCRIPCION
	AGO	SET	OCT	NOV	DIC	ENE	FEB	MAR	ABR	MAY	JUN	JUL	AGO	
MANUFACTURA PRIMARIA	273	265	280	429	416	203	210	208	130	244	369	281	234	MANUFACTURA PRIMARIA
1511 Productos Cárnicos	286	297	270	282	273	267	276	282	288	295	299	343	346	1511 Productos Cárnicos
1512-15 Harina y Aceite de Pescado	0	0	0	799	748	18	0	0	0	255	727	47	0	1512-15 Harina y Aceite de Pescado
1542 Azúcar	350	339	361	334	333	252	265	262	155	237	272	344	292	1542 Azúcar
MANUFACTURA NO PRIMARIA	328	333	347	322	308	319	355	359	300	274	276	289	334	MANUFACTURA NO PRIMARIA
1513 Conservación Frutas/Hortalizas	765	855	1044	839	725	736	938	967	687	444	413	451	792	1513 Conservación Frutas/Hortalizas
1520 Productos Lácteos	164	107	131	124	135	99	105	129	112	113	110	105	161	1520 Productos Lácteos
1531 Productos de Molinería	38	45	47	56	58	39	51	58	55	55	51	54	49	1531 Productos de Molinería
1533 Alimentos para Animales	712	742	738	731	708	743	723	740	720	750	760	777	746	1533 Alimentos para Animales
1541 Productos de Panadería	189	162	141	166	165	168	155	124	138	158	112	205	157	1541 Productos de Panadería
1543 Elaboración de Chocolate	380	597	408	578	619	126	17	102	161	177	147	209	391	1543 Elaboración de Chocolate
1551 Bebidas Alcohólicas	511	409	428	423	424	367	328	394	351	322	383	411	0	1551 Bebidas Alcohólicas
1554 Bebidas Gaseosas	745	745	743	686	676	947	1358	1204	777	749	756	726	740	1554 Bebidas Gaseosas
1711 Hilados de Algodón	194	179	191	198	155	167	193	192	175	193	162	184	176	1711 Hilados de Algodón
1920 Calzado	420	331	281	270	223	207	238	287	311	270	372	488	501	1920 Calzado
2101 Papel y Cartón	240	297	309	313	315	320	246	306	223	197	385	254	334	2101 Papel y Cartón
2212 Edición de Periódicos	55	53	54	53	50	50	52	52	47	51	49	49	55	2212 Edición de Periódicos
2520 Productos de Plástico	403	515	513	506	391	439	487	577	483	509	572	455	581	2520 Productos de Plástico
2694 Cemento	325	311	289	266	289	262	266	268	267	259	227	260	287	2694 Cemento
3420 Carrocerías	42	48	42	42	42	132	122	69	63	21	26	48	42	3420 Carrocerías
TOTAL	311	312	326	355	342	283	309	311	246	264	305	286	303	TOTAL

^{1/} Cifras preliminares.

Fuente: Gerencia Regional de Agricultura y Riego, Ministerio de la Producción y empresas industriales.

Elaboración: BCRP, Sucursal Trujillo, Departamento de Estudios Económicos.



ANEXO 5

LA LIBERTAD: PRODUCCIÓN MANUFACTURERA ^{1/}
(Variación porcentual)

DESCRIPCION	2021					2022								DESCRIPCION
	AGO	SET	OCT	NOV	DIC	ENE	FEB	MAR	ABR	MAY	JUN	JUL	AGO	
MANUFACTURA PRIMARIA	8,3	-9,7	-5,6	-8,6	-40,2	-44,6	-18,5	-6,8	-27,0	-43,3	-12,5	22,0	-14,1	MANUFACTURA PRIMARIA
1511 Productos Cárnicos	18,6	17,2	9,0	13,9	10,4	7,1	25,4	9,2	11,2	26,8	12,0	18,3	20,9	1511 Productos Cárnicos
1512-15 Harina y Aceite de Pescado	-100,0	-	-	-22,2	-61,2	-98,0	-	-	-100,0	-80,9	-43,9	-74,1	-	1512-15 Harina y Aceite de Pescado
1542 Azúcar	7,8	-11,1	-6,3	2,3	-12,2	8,7	-20,7	-7,9	2,4	26,8	48,4	43,0	-16,4	1542 Azúcar
MANUFACTURA NO PRIMARIA	3,0	3,4	6,1	4,2	7,3	3,7	-2,0	-2,4	6,9	-2,8	0,3	-7,4	1,7	MANUFACTURA NO PRIMARIA
1513 Conservación Frutas/Hortalizas	-6,9	-9,0	26,4	13,9	16,9	21,2	0,9	-6,4	17,5	6,9	23,8	-31,6	3,5	1513 Conservación Frutas/Hortalizas
1520 Productos Lácteos	16,3	-5,8	-5,7	-11,5	-18,1	-17,9	-16,1	-12,9	-25,9	-25,9	-21,0	-33,7	-1,9	1520 Productos Lácteos
1531 Productos de Molinería	-22,8	-5,3	-8,8	-0,5	-3,4	0,7	-19,0	9,3	-3,4	3,3	5,3	-10,0	29,8	1531 Productos de Molinería
1533 Alimentos para Animales	5,3	14,0	12,8	4,7	16,8	12,0	3,3	1,6	-1,4	1,8	4,6	4,4	4,8	1533 Alimentos para Animales
1541 Productos de Panadería	-12,8	-18,6	-33,9	-10,7	39,0	-12,6	-21,0	-28,0	-2,7	-	-43,6	-3,3	-16,8	1541 Productos de Panadería
1543 Elaboración de Chocolate	-2,5	12,6	-41,2	-25,5	-3,1	-0,6	-23,0	-29,1	-9,7	0,9	-44,9	-23,2	2,8	1543 Elaboración de Chocolate
1551 Bebidas Alcohólicas	9,4	10,3	7,8	22,9	2,0	16,7	-13,9	4,6	18,8	-48,2	30,2	1,4	-100,0	1551 Bebidas Alcohólicas
1554 Bebidas Gaseosas	-2,0	-0,7	-2,7	-11,3	-10,3	-0,8	0,5	-1,0	2,9	2,7	3,8	-1,4	-0,7	1554 Bebidas Gaseosas
1711 Hilados de Algodón	21,2	29,4	4,4	35,8	-6,3	-8,0	18,5	0,0	2,8	10,9	-19,3	-1,1	-9,2	1711 Hilados de Algodón
1920 Calzado	-13,7	20,4	25,8	39,9	43,1	-1,5	14,4	-10,5	26,3	6,9	14,8	18,9	19,3	1920 Calzado
2101 Papel y Cartón	-14,7	9,0	10,0	17,8	7,1	8,4	-2,1	8,6	177,2	37,8	58,4	-0,2	39,0	2101 Papel y Cartón
2212 Edición de Periódicos	-2,0	1,1	-5,8	-9,6	10,0	-16,4	-5,7	-10,0	-14,5	-11,6	-11,7	-11,0	-0,2	2212 Edición de Periódicos
2520 Productos de Plástico	-29,5	-14,8	-21,4	-20,9	-17,4	-15,6	-28,8	-16,9	-0,6	0,3	15,8	9,4	44,0	2520 Productos de Plástico
2694 Cemento	36,1	17,3	-6,6	-2,8	4,7	-13,2	-1,8	1,3	-0,8	-16,4	-27,9	-9,4	-11,9	2694 Cemento
3420 Carrocerías	2,5	1,1	2,1	2,9	1,8	0,8	0,4	0,1	1,1	1,5	0,8	13,2	0,0	3420 Carrocerías
TOTAL	4,4	-0,4	2,7	-1,0	-17,7	-13,4	-6,0	-3,4	-0,8	-19,5	-5,0	0,5	-2,7	TOTAL

^{1/} Cifras preliminares.

Fuente: Gerencia Regional de Agricultura y Riego, Ministerio de la Producción y empresas industriales.

Elaboración: BCRP, Sucursal Trujillo. Departamento de Estudios Económicos.



ANEXO 6

LA LIBERTAD: IMPORTACIONES POR EL PUERTO DE SALAVERRY ^{1/}
(Valores FOB en millones de US\$)

	2021					2022								
	AGO	SEP	OCT	NOV	DIC	ENE	FEB	MAR	ABR	MAY	JUN	JUL	AGO	
I. Bienes de consumo	0	0	0	0	0	0	0	0	0	0	0	0	0	I. Bienes de consumo
II. Insumos	43	72	50	34	60	70	44	62	60	85	66	99	89	II. Insumos
Combustibles, lubricantes y conexos	0	6	2	0	9	7	12	5	8	0	11	26	0	Combustibles, lubricantes y conexos
Materias primas para la agricultura	28	30	22	20	24	41	16	28	31	38	28	45	51	Materias primas para la agricultura
Materias primas para la industria	14	36	26	14	27	21	16	29	21	47	27	28	38	Materias primas para la industria
III. Bienes de capital y materiales de construcción	0	6	3	3	2	0	4	5	4	4	6	0	2	III. Bienes de capital y materiales de construcción
Materiales de construcción	0	6	3	3	2	0	4	4	4	2	4	0	2	Materiales de construcción
Para la Agricultura	0	0	0	0	0	0	0	0	0	0	0	0	0	Para la Agricultura
Para la industria	0	0	0	0	0	0	0	1	0	2	1	0	0	Para la industria
TOTAL	43	78	53	37	61	70	48	67	64	89	71	99	91	TOTAL

^{1/} Cifras preliminares

Fuente: SUNAT.

Elaboración: BCRP. Sucursal Trujillo. Departamento de Estudios Económicos.



ANEXO 7

LA LIBERTAD: CRÉDITO ^{1/}
(En millones de soles)

ENTIDADES FINANCIERAS	2021					2022								ENTIDADES FINANCIERAS
	AGO	SET	OCT	NOV	DIC	ENE	FEB	MAR	ABR	MAY	JUN	JUL	AGO	
I. Banco de la Nación	244	243	247	250	254	256	265	272	280	289	296	301	309	I. Banco de la Nación
II. Agrobanco	13	13	13	14	14	14	16	17	17	17	17	17	16	II. Agrobanco
III. Banca múltiple	8 896	8 874	8 867	8 911	9 193	9 209	9 251	9 304	9 257	9 420	9 468	9 583	9 584	III. Banca Múltiple
IV. Entidades no bancarias	1 935	1 950	1 981	2 027	2 068	2 065	2 098	2 146	2 180	2 219	2 247	2 263	2 283	IV. Entidades no Bancarias
Cajas municipales	1 268	1 286	1 309	1 333	1 354	1 356	1 375	1 404	1 426	1 451	1 471	1 488	1 516	Cajas Municipales
Cajas rurales de ahorro y crédito	40	37	39	41	42	42	43	43	44	45	45	44	39	Cajas Rurales de Ahorro y Crédito
Financieras	596	596	602	621	639	634	646	664	675	687	695	694	697	Financieras
Edpymes	32	31	32	32	33	33	34	34	35	36	36	36	31	Edpymes
TOTAL	11 088	11 080	11 108	11 202	11 530	11 544	11 631	11 738	11 734	11 945	12 028	12 163	12 192	TOTAL
En M/N	10 140	10 150	10 205	10 192	10 368	10 349	10 423	10 519	10 499	10 767	10 843	10 897	10 892	En M/N
En M/E	948	930	903	1 010	1 161	1 196	1 207	1 218	1 235	1 178	1 185	1 267	1 300	En M/E

^{1/} Cifras preliminares.

Fuente: Superintendencia de Banca, Seguros y AFP (SBS).

Elaboración: BCRP, Sucursal Trujillo, Departamento de Estudios Económicos.



ANEXO 8

LA LIBERTAD: TASA DE MOROSIDAD
(En porcentaje)

ENTIDADES FINANCIERAS	2021						2022							ENTIDADES FINANCIERAS
	JUL	AGO	SET	OCT	NOV	DIC	ENE	FEB	MAR	ABR	MAY	JUN	JUL	
I. Banco de la Nación	2,3	2,4	2,4	2,5	2,5	2,4	2,4	2,3	2,2	2,1	2,0	2,0	1,9	I. Banco de la Nación
II. Agrobanco	48,6	47,8	46,3	41,7	39,4	35,3	35,2	34,3	32,3	31,5	30,1	30,9	30,4	II. Agrobanco
III. Banca múltiple	6,0	6,2	6,7	7,5	7,4	7,2	7,1	6,7	6,3	6,1	5,8	5,5	5,5	III. Banca Múltiple
IV. Entidades no bancarias	7,6	7,4	6,9	6,6	6,4	5,9	6,1	6,2	6,0	6,1	5,8	5,7	5,9	IV. Entidades no Bancarias
Cajas municipales	8,1	7,9	7,8	7,6	7,6	7,0	7,3	7,4	7,2	7,2	6,5	6,3	6,6	Cajas Municipales
Cajas rurales de ahorro y crédito	13,4	13,7	4,4	4,3	4,8	4,5	4,5	4,5	4,6	4,6	5,1	5,4	5,9	Cajas Rurales de Ahorro y Crédito
Financieras	6,3	6,0	5,2	4,5	4,0	3,9	3,8	3,9	3,9	4,0	4,3	4,4	4,5	Financieras
Edpymes	7,0	4,4	4,0	4,1	4,1	3,8	4,3	3,8	3,0	3,3	3,9	4,0	4,1	Edpymes
TOTAL	6,2	6,3	6,7	7,2	7,2	6,9	6,9	6,5	6,2	6,0	5,7	5,5	5,5	TOTAL

Fuente: Superintendencia de Banca, Seguros y AFP (SBS).

Elaboración: BCRP, Sucursal Trujillo. Departamento de Estudios Económicos.



ANEXO 9

LA LIBERTAD: DEPOSITOS ^{1/}

(En millones de soles)

INSTITUCIONES	2021					2022								INSTITUCIONES
	AGO	SET	OCT	NOV	DIC	ENE	FEB	MAR	ABR	MAY	JUN	JUL	AGO	
I. Banco de la Nación	1 171	1 206	1 209	1 218	1 371	1 278	1 274	1 258	1 236	1 209	1 241	1 229	1 229	I. Banco de la Nación
II. Banca múltiple	7 165	7 207	7 263	7 294	7 470	7 287	7 340	7 378	7 206	7 105	7 056	7 293	7 376	II. Banca Múltiple
III. Entidades no bancarias	1 724	1 733	1 734	1 722	1 694	1 692	1 662	1 655	1 653	1 702	1 703	1 736	1 752	III. Entidades no Bancarias
Cajas municipales	1 417	1 419	1 416	1 396	1 378	1 377	1 350	1 343	1 343	1 386	1 396	1 429	1 444	Cajas Municipales
Cajas rurales de ahorro y crédito	13	11	11	11	11	11	11	11	11	11	11	11	10	Cajas Rurales de Ahorro y Crédito
Financieras	294	304	307	314	305	304	302	301	299	304	297	296	298	Financieras
TOTAL	10 059	10 147	10 206	10 234	10 535	10 257	10 277	10 291	10 095	10 016	10 000	10 258	10 358	TOTAL
En M/N	8 046	8 113	8 099	8 005	8 266	7 908	7 916	7 960	7 833	7 714	7 736	8 003	7 963	En M/N
En M/E	2 013	2 034	2 106	2 229	2 269	2 349	2 361	2 331	2 262	2 302	2 264	2 255	2 395	En M/E

^{1/} Cifras preliminares.

Fuente: Superintendencia de Banca, Seguros y AFP (SBS).

Elaboración: BCRP, Sucursal Trujillo. Departamento de Estudios Económicos.



ANEXO 10

LA LIBERTAD: EJECUCIÓN DEL PRESUPUESTO PÚBLICO, SEGÚN TIPO DE GASTO ^{1/}
(En millones de soles)

	2021					2022								
	AGO	SET	OCT	NOV	DIC	ENE	FEB	MAR	ABR	MAY	JUN	JUL	AGO	
I. GASTOS CORRIENTES	342	468	399	389	839	270	322	394	375	355	390	415	377	I. GASTOS CORRIENTES
<i>Gobierno nacional</i>	114	228	181	153	284	89	124	160	141	104	130	140	142	<i>Gobierno nacional</i>
<i>Gobierno regional</i>	164	177	165	173	431	153	148	163	171	180	195	197	168	<i>Gobierno regional</i>
<i>Gobiernos locales</i>	64	63	54	62	124	28	50	70	63	70	65	78	67	<i>Gobiernos locales</i>
Remuneraciones	155	157	160	164	286	161	155	156	158	166	166	186	161	Remuneraciones
<i>Gobierno nacional</i>	34	34	35	37	50	35	35	33	33	36	35	43	34	<i>Gobierno nacional</i>
<i>Gobierno regional</i>	111	110	114	114	217	114	107	110	114	116	120	125	116	<i>Gobierno regional</i>
<i>Gobiernos locales</i>	10	12	10	14	19	11	12	13	11	14	11	18	11	<i>Gobiernos locales</i>
Bienes y Servicios	110	98	94	111	231	46	80	108	110	118	109	129	108	Bienes y Servicios
<i>Gobierno nacional</i>	23	20	21	23	40	10	21	23	22	21	21	23	22	<i>Gobierno nacional</i>
<i>Gobierno regional</i>	39	36	37	46	103	23	28	40	44	51	42	55	39	<i>Gobierno regional</i>
<i>Gobiernos locales</i>	48	41	36	43	88	13	30	45	43	45	46	51	47	<i>Gobiernos locales</i>
Transferencias ^{3/}	77	213	145	113	323	63	87	130	108	71	115	100	109	Transferencias
<i>Gobierno nacional</i>	57	174	124	93	194	43	67	104	86	47	74	74	86	<i>Gobierno nacional</i>
<i>Gobierno regional</i>	13	30	13	13	111	17	13	14	13	14	32	17	13	<i>Gobierno regional</i>
<i>Gobiernos locales</i>	7	10	7	6	18	4	7	12	9	11	8	9	9	<i>Gobiernos locales</i>
II. FORMACIÓN BRUTA DE CAPITAL ^{4/}	146	161	154	165	367	34	85	163	132	110	166	143	157	Formación bruta de capital
<i>Gobierno nacional</i>	28	57	38	51	98	20	34	39	60	32	47	34	48	<i>Gobierno nacional</i>
<i>Gobierno regional</i>	17	15	25	21	48	5	8	17	12	11	19	24	15	<i>Gobierno regional</i>
<i>Gobiernos locales</i>	100	89	90	93	222	9	43	107	60	67	100	85	93	<i>Gobiernos locales</i>
III. OTROS GASTOS DE CAPITAL ^{5/}	3	9	0	0	0	0	0	0	0	13	26	60	18	Otros gastos de capital
GASTO NO FINANCIERO TOTAL (I+II)	491	638	553	554	1 207	304	407	557	507	478	582	619	552	III. GASTO NO FINANCIERO TOTAL (I+II)
<i>Gobierno nacional</i>	142	289	219	204	382	108	158	199	202	136	177	178	191	<i>Gobierno nacional</i>
<i>Gobierno regional</i>	184	192	190	194	479	158	156	180	183	204	240	277	202	<i>Gobierno regional</i>
<i>Gobiernos locales</i>	165	157	144	155	346	38	93	177	122	137	165	164	160	<i>Gobiernos locales</i>

1/ Información actualizada al 31 de agosto del 2022.

2/ Considera las transferencias intergubernamentales del Gobierno Nacional.

3/ Incluye el pago de pensiones, donaciones, transferencias y otros gastos corrientes.

4/ Considera el gasto en Defensa e Interior.

5/ Incluye donaciones y transferencias.

Fuente: Ministerio de Economía y Finanzas (MEF).

Elaboración: BCRP, Sucursal Trujillo. Departamento de Estudios Económicos.

