

BANCO CENTRAL DE RESERVA DEL PERÚ
SUCURSAL TRUJILLO



LA LIBERTAD: Síntesis de Actividad Económica
Junio 2022¹

Departamento de Estudios Económicos

El Banco Central de Reserva del Perú (BCRP) considera importante presentar un conjunto de indicadores sectoriales de la actividad económica regional, cuya base estadística es recopilada de las siguientes fuentes de información: INEI, MINAGRI, MINEM, PRODUCE, SBS, SUNAT, MEF y empresas.

¹ En la elaboración de este informe participaron (en orden alfabético): Antony Araujo, Erick Huamanchumo y Rodrigo Rumiche.

ÍNDICE

	<i>Página</i>
RESUMEN EJECUTIVO.....	3
I. ACTIVIDAD PRODUCTIVA.....	4
1. Actividad primaria.....	4
1.1 Sector agropecuario.....	4
1.2 Sector pesca.....	5
1.3 Sector minería.....	6
2. Otros indicadores sectoriales.....	8
2.1. Sector manufactura.....	8
2.2.1. Sector construcción.....	10
II. CRÉDITO Y DEPÓSITOS '.....	10
1. Crédito.....	10
2. Depósitos.....	12
III. EJECUCIÓN DEL PRESUPUESTO PÚBLICO.....	14
1. Ejecución del Presupuesto del Gasto No Financiero.....	14
IV. ANEXOS.....	17

RESUMEN EJECUTIVO

Principales hechos de importancia

- En la **actividad primaria**, el sector minería creció 6,5 por ciento interanual; mientras que la pesca y la actividad agropecuaria reportaron una disminución de 42,1 por ciento y 21,6 por ciento, respectivamente.
- En cuanto a **otros indicadores de la actividad económica** del departamento, el crédito total creció 7,4 por ciento, en términos anuales; mientras que la inversión pública, el sector construcción y la actividad manufactura disminuyeron 49,5 por ciento, 5,6 por ciento y 4,7 por ciento, respectivamente.

Actividad primaria

- La actividad agropecuaria** en junio disminuyó 21,6 por ciento, por el menor desempeño del sector agrícola (-31,6 por ciento). Sin embargo, en el periodo enero-junio, la producción agropecuaria se expandió 4,9 por ciento interanual, respecto a similar periodo del año previo.
- En junio del año 2022, **la actividad pesquera** se contrajo 42,1 por ciento, principalmente, por la menor producción de harina de pescado (-42,2 por ciento). Del mismo modo, en el primer semestre del año, el sector se contrajo 71,1 por ciento, respecto a lo registrado en 2021.
- La **actividad minera** en junio aumentó 6,5 por ciento en términos interanuales, debido a la mayor producción de oro (7,0 por ciento). Sin embargo, en el periodo enero-junio, la producción minera disminuyó 1,7 por ciento interanual.

Otros indicadores de actividad económica

- En junio de 2022 **la producción manufacturera** disminuyó 4,7 por ciento interanual, por el menor desempeño de la manufactura primaria (-12,5 por ciento). En consecuencia, en el primer semestre del año 2022, la producción industrial acumuló una disminución de 8,3 por ciento respecto a similar periodo de 2021.
- En el **sector construcción**, los despachos de cemento registraron una disminución de 5,6 por ciento. En consecuencia, en el primer semestre de 2022, el sector acumuló una disminución de 9,4 por ciento interanual.
- El **saldo total del crédito** en junio sumó S/ 12 028 millones y registró un aumento interanual de 7,4 por ciento, superior en 0,2 puntos porcentuales a la tasa registrada en el mismo periodo de 2021 (7,2 por ciento).
- La inversión pública (formación bruta de capital)**, disminuyó 49,5 por ciento interanual en el mes de junio, principalmente, como resultado de la menor inversión, principalmente, del Gobierno Nacional (-75,8 por ciento), del Gobierno Regional (-31,4 por ciento). En el periodo enero-junio de 2022, la inversión pública acumuló una disminución de 36,5 por ciento interanual.

CUADRO N° 01
LA LIBERTAD: OTROS INDICADORES DE ACTIVIDAD ECONÓMICA
(Variación % respecto a similar mes del año anterior)

	Ene. 22	Feb. 22	Mar. 22	Abr. 22	May. 22	Jun. 22
Producción industrial	↓-14,4	↓-4,9	↓-5,1	↓-3,7	↓-20,1	↓-4,7
Despacho de cemento	↓-13,9	↓-16,0	↓-9,7	↓-1,4	↓-8,5	↓-5,6
Crédito total	↑3,4	↑4,2	↑5,1	↑4,7	↑6,1	↑7,4
Inversión pública ^{1/}	↑10,7	↓-14,1	↓-24,1	↓-37,8	↓-46,2	↓-49,5

^{1/} En términos reales.

Fuentes: BCRP - Sucursal Trujillo, SUNAT y MEF.



I. ACTIVIDAD PRODUCTIVA

1. Actividad primaria

1.1 Sector agropecuario

- En junio de 2022 el sector agropecuario decreció 21,6 por ciento, por el menor desempeño del sector agrícola (-31,6 por ciento). En el subsector agrícola, los cultivos orientados al mercado interno reportaron una desminución de 56,0 por ciento, explicado por la menor producción de arroz cáscara (-78,4 por ciento), maíz amiláceo (-37,6 por ciento) y trigo (-62,0 por ciento), por menores hectáreas cosechadas. Por otro lado, los cultivos orientados al mercado externo y agroindustria crecieron 16,0 por ciento, por la mayor producción de palta (30,8 por ciento), arándano (229,5 por ciento) y caña de azúcar (43,7 por ciento), debido a mayores rendimientos en campo. Por otro lado, el sector pecuario reportó un crecimiento de 2,1 por ciento, por la mayor producción de leche (16,4 por ciento), huevo (2,9 por ciento) y carne de ave (0,4 por ciento).
- En el primer semestre de 2022, la producción agropecuaria creció 4,9 por ciento respecto a similar periodo del año anterior, por el incremento de cultivos como arándano (128,8 por ciento) y palta (14,7 por ciento), por mayores rendimientos en campo; y de arroz cáscara (12,5 por ciento) y caña de azúcar (6,0 por ciento), por mayores hectáreas cosechadas. Asimismo, la producción pecuaria creció 4,1 por ciento, principalmente, por la mayor producción de ave (3,0 por ciento) y leche (15,9 por ciento).

CUADRO N° 02
LA LIBERTAD: SECTOR AGROPECUARIO^{1/}
(Miles de toneladas)

Subsectores	Estructura Porcentual 2021 ^{2/}	Junio			Enero - Junio				
		2021	2022	Var.%	Contribución (%)	2021	2022	Var.%	Contribución (%)
AGRÍCOLA	60,6			-31,6	-22,2			5,6	3,1
Orientada al mercado externo y agroindustria ^{2/}	43,1			16,0	3,8			9,6	2,9
Arándano	20,5	0,4	1,5	229,5	1,6	7,7	17,6	128,8	3,9
Espárrago	8,5	10,4	8,4	-19,6	-1,1	75,3	61,3	-18,6	-1,9
Caña de azúcar	5,3	273,7	393,3	43,7	1,2	1 972,6	2 090,5	6,0	0,3
Palta	5,1	58,4	76,4	30,8	3,7	171,0	196,1	14,7	1,3
Uva	1,5	2,7	2,5	-7,7	-0,1	28,9	23,9	-17,3	-0,3
Maíz amarillo duro	1,5	20,4	6,8	-66,8	-1,6	35,7	23,7	-33,5	-0,3
Alcachofa	0,6	0,0	0,0	0,0	0,0	0,0	0,0	0,0	0,0
Páprika	0,1	0,1	0,1	83,3	0,1	0,4	0,1	-70,5	-0,1
Orientada al mercado interno ^{2/}	17,4			-56,0	-26,0			0,8	0,2
Arroz cáscara	4,7	229,2	49,5	-78,4	-25,5	271,9	305,6	12,5	1,2
Papa	5,2	73,5	83,2	13,2	0,8	470,8	450,0	-4,4	-0,4
Trigo	1,1	5,7	2,2	-62,0	-0,5	5,7	2,2	-62,0	-0,1
Cebada grano	0,8	3,4	3,7	6,7	0,0	3,4	3,7	6,7	0,0
Maíz amiláceo	0,6	7,7	4,8	-37,6	-0,6	9,3	5,8	-37,2	-0,2
Alfalfa	0,5	16,3	16,6	2,4	0,0	97,5	99,3	1,9	0,0
Maíz chala	0,3	13,7	16,2	18,6	0,0	83,6	94,4	12,9	0,0
Arveja grano seco	0,3	1,9	1,0	-48,4	-0,2	2,0	1,0	-50,4	-0,1
PECUARIA	39,4			2,1	0,6			4,1	1,8
Carne de ave ^{3/}	27,6	26,1	26,2	0,4	0,1	155,3	159,9	3,0	0,9
Huevo	5,2	7,0	7,2	2,9	0,1	41,7	42,7	2,5	0,1
Leche	2,6	13,5	15,7	16,4	0,3	77,5	89,8	15,9	0,5
Carne de porcino ^{3/}	1,8	1,6	1,7	3,0	0,0	9,7	10,6	8,5	0,2
SECTOR AGROPECUARIO	100,0			-21,6	-21,6			4,9	4,9

Nota: Debido al redondeo de los datos parciales, los totales pueden diferir de la suma de las partes.

1 / Cifras preliminares.

2/ A precios de 2007.

3/ Peso neto.

Fuente: Ministerio de Agricultura y Riego.

Elaboración: BCRP, Sucursal Trujillo. Departamento de Estudios Económicos.

- En cuanto al avance de las siembras de la actual campaña agrícola (2021-2022), en el periodo agosto 2021 – junio 2022, se instalaron un total de 180,8 mil hectáreas, nivel mayor en 2,7 por ciento respecto al igual periodo de la campaña anterior (2020-2021). Entre los cultivos que registraron la mayor superficie sembrada en términos absolutos, destacan: arroz cáscara (1997 ha), trigo (425 ha), papa (256 ha), maíz amiláceo (254 ha) y cebada grano (129 ha).

CUADRO N° 03
LA LIBERTAD: SUPERFICIE SEMBRADA DE PRINCIPALES CULTIVOS TRANSITORIOS^{1/}
(Hectáreas)

	Campaña agrícola ^{2/}		Variación	
	2020/2021	2021/2022	Absoluta	Porcentual
Arroz cáscara	26 723	28 720	1 997	7,5
Cebada grano	27 361	27 489	129	0,5
Frijol	2 460	2 375	- 86	-3,5
Maíz amarillo duro	12 319	12 198	- 121	-1,0
Maíz amiláceo	14 588	14 842	254	1,7
Papa	25 284	25 540	256	1,0
Páprika	48	47	- 1	-2,1
Pimiento piquillo	15	20	5	33,3
Trigo	30 750	31 175	425	1,4
Otros	36 527	38 414	1 888	5,2
Total	176 073	180 818	4 745	2,7

1/ Cifras preliminares.

2/ De agosto a junio

Fuente: Gerencia Regional de Agricultura y Riego-La Libertad.

Elaboración: BCRP, Sucursal Trujillo. Departamento de Estudios Económicos.

1.1 Sector pesca

- En junio del año 2022, la actividad pesquera decreció 42,1 por ciento, respecto a similar mes del año previo. En el mes, se registró una menor producción de harina de pescado (-42,2 por ciento), por la menor disponibilidad de la especie anchoveta. Asimismo, la pesca para el consumo humano directo se redujo (-10,5 por ciento), debido a menores desembarques de especies en estado fresco.
- En enero-junio 2022, la actividad pesquera se contrajo 71,1 por ciento, explicado principalmente por un efecto estadístico base de la pesca industrial (anchoveta), que el año pasado inició el 23 de abril y acumuló en el mismo periodo 811 mil toneladas desembarcadas; y este año inició el 19 de mayo y reportó 224,4 mil toneladas de dicha especie. Del mismo modo, la pesca para consumo humano directo disminuyó 0,1 por ciento, por la menor disponibilidad de especies como tollo, caballa y bonito.

CUADRO N° 04
LA LIBERTAD: SECTOR PESQUERO ^{1/}
(En toneladas)

	Junio			Enero - Junio		
	2021	2022	Var.% ^{2/}	2021	2022	Var.% ^{2/}
Consumo Humano Directo	238	213	-10,5	2 292	2 290	-0,1
Fresco	238	213	-10,5	2 292	2 290	-0,1
Consumo Industrial	282 297	163 119	-42,2	811 026	224 397	-72,3
Anchoveta	282 297	163 119	-42,2	811 026	224 397	-72,3
SECTOR PESCA			-42,1			-71,1

^{1/} Cifras preliminares.

^{2/} Variación a precios de 2007.

Fuente: Ministerio de la Producción.

Elaboración: BCRP, Sucursal Trujillo. Departamento de Estudios Económicos.

- En julio de 2022, el **precio promedio de harina de pescado** aumentó 0,5 por ciento respecto al mes anterior, y ascendió a **US\$/TM 1 750**. Sin embargo, en términos interanuales registró un crecimiento de 8,1 por ciento.

GRÁFICO N° 01
COTIZACIÓN INTERNACIONAL DE HARINA DE PESCADO
(Hamburgo - US\$/TM)

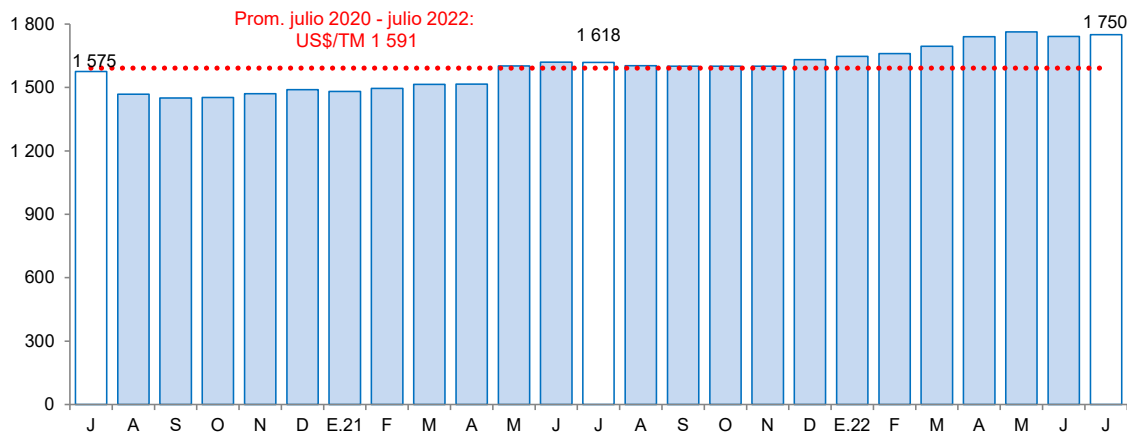

Fuente: Reuters y Bloomberg.

1.3 Sector minería

- La **actividad minera** en junio aumentó 6,5 por ciento en términos interanuales, debido a la mayor producción de oro (7,0 por ciento). El aumento en la producción de oro, se sustenta por la mayor producción registrada en Minera Boro Misquichilca (120,0 por ciento), Consorcio Minero Horizonte (32,4 por ciento) y Compañía Minera Poderosa (5,8 por ciento).
- En el primer semestre de 2022, la actividad minera disminuyó 1,7 por ciento con respecto a similar periodo del año anterior, debido a la menor producción de oro (-1,6 por ciento) y plata (-6,0 por ciento). Cabe destacar que a nivel regional, La Libertad se ubicó en primer lugar en la producción de oro al contribuir con el 32,7 por ciento del total nacional. En tanto que, a nivel empresas, Compañía Minera Poderosa ocupó el primer lugar al contribuir con el 9,8 por ciento del total producido por el país. Asimismo, Minera Aurífera Retamas y Consorcio Minero Horizonte se ubicaron en tercer y cuarto lugar con una participación de 7,1 por ciento y 5,8 por ciento, respectivamente.

CUADRO N° 05
SECTOR MINERÍA ^{1/}
 (Variación % real respecto a similar periodo del año anterior)

	Estructura Porcentual 2021 ^{2/}	Junio				Enero - Junio			
		2021	2022	Var.%	Contribución%	2021	2022	Var.%	Contribución%
Oro (Onzas troy)	98,6	83 757	89 644	7,0	6,9	495 280	487 136	-1,6	-1,6
Plata (Onzas troy)	1,3	73 058	56 737	-22,3	-0,3	360 307	338 734	-6,0	-0,1
SECTOR MINERÍA ^{2/}	100,0			6,5	6,5			-1,7	-1,7

^{1/} Cifras preliminares.

^{2/} A precios de 2007.

Fuente: Ministerio de Energía y Minas.

Elaboración: BCRP, Sucursal Trujillo, Departamento de Estudios Económicos.

GRÁFICO N° 02
EVOLUCIÓN DE LA PRODUCCIÓN MINERA
 (Variación % real respecto a similar mes del año anterior)

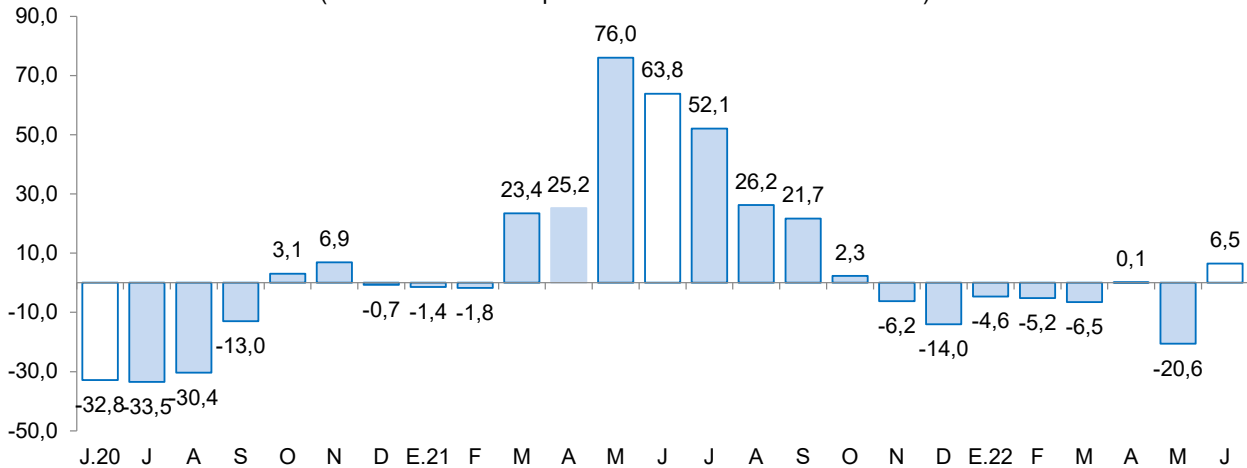

Fuente: MINEM.

Elaboración: BCRP, Sucursal Trujillo, Departamento de Estudios Económicos.

- En julio del año 2022, **el precio promedio del oro descendió a US\$/oz.tr. 1 736** y mostró un decrecimiento de 5,4 por ciento respecto al mes anterior. Esta disminución se asoció a la apreciación del dólar frente a sus principales contrapartes, principalmente.
- En tanto, en términos interanuales el precio promedio del oro disminuyó 3,9 por ciento respecto a julio de 2021.

GRÁFICO N° 03
COTIZACIÓN INTERNACIONAL DEL ORO
 (London Metal Exchange - US\$/oz.tr.)

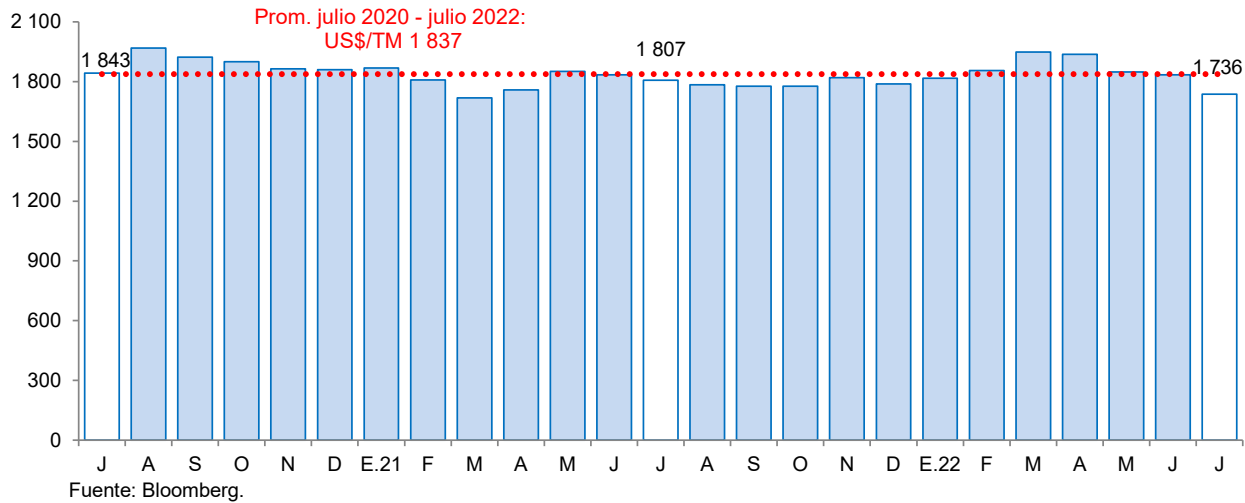

2. Otros indicadores sectoriales

2.1. Sector manufactura

- En junio de 2022 la **producción industrial** se redujo 4,7 por ciento interanual, por el menor desempeño de la manufactura primaria (-12,5 por ciento). De otro lado, la manufactura no primaria aumentó 0,7 por ciento. La menor producción de la manufactura primaria es explicada, principalmente, por la contracción de harina y aceite de pescado (-43,9 por ciento). Por otro lado, la manufactura no primaria se expandió por la mayor producción de alimentos y bebidas (7,0 por ciento) y productos de plástico (15,8 por ciento).
- En enero – junio 2022, la producción industrial se contrajo 8,3 por ciento respecto a similar periodo de 2021. En este periodo, se redujo la producción de la manufactura primaria (-27,3 por ciento), por la menor disponibilidad de anchoveta (-73,3 por ciento). Por el contrario, la manufactura no primaria aumentó 0,5 por ciento, por la mayor producción de alimentos y bebidas (2,5 por ciento), producción de papel y productos de papel (29,5 por ciento) y productos de calzado (7,6 por ciento).

CUADRO N° 06
LA LIBERTAD: SECTOR MANUFACTURA ^{1/}
 (Variación % real respecto a similar periodo del año anterior)

Ramas de actividad	Estructura porcentual 2021 ^{2/}	Junio		Enero - Junio	
		Var. %	Contribución ^{3/}	Var. %	Contribución ^{3/}
MANUFACTURA PRIMARIA	31,1	-12,5	-5,1	-27,3	-8,6
Productos cárnicos	1,5	12,0	0,2	14,8	0,2
Harina y aceite de pescado	9,5	-43,9	-11,7	-73,3	-9,7
Azúcar	20,1	48,4	6,4	5,1	0,9
MANUFACTURA NO PRIMARIA	68,9	0,7	0,4	0,5	0,4
Alimentos y bebidas	47,9	7,0	2,6	2,5	1,2
Conservación de frutas y hortalizas	15,3	25,5	1,8	7,7	1,1
Productos lácteos	0,7	-21,0	-0,1	-20,2	-0,1
Harina de trigo	1,2	16,0	0,2	0,3	0,0
Alimentos para animales	15,0	4,6	0,7	3,5	0,5
Galletas	2,2	-43,6	-1,1	-5,1	-0,1
Chocolate	0,0	-44,9	0,0	-20,0	0,0
Alcohol etílico	2,1	165,7	1,1	-19,4	-0,4
Ron y otras bebidas	2,5	-2,3	-0,1	5,5	0,1
Bebidas gaseosas	8,8	3,8	0,3	1,0	0,1
Fabricación productos textiles	2,0	-19,3	-0,4	0,1	0,0
Hilados de algodón	2,0	-19,3	-0,4	0,1	0,0
Curtido y adobo de cueros, calzado	0,9	13,3	0,1	7,6	0,1
Papel y productos de papel	2,7	58,4	1,5	29,5	0,7
Papel y cartón	2,7	58,4	1,5	29,5	0,7
Actividades de edición e impresión	0,1	-11,7	0,0	-11,7	0,0
Productos de plástico	2,2	15,8	0,3	-9,4	-0,2
Sacos de polipropileno	1,7	33,9	0,5	-10,0	-0,2
Tela arpillera	0,5	-28,7	-0,2	-7,4	0,0
Productos minerales no metálicos	12,5	-27,9	-3,7	-10,5	-1,3
Cemento	12,5	-27,9	-3,7	-10,5	-1,3
Vehículos automotores	0,5	0,0	0,0	0,0	0,0
Carrocerías	0,5	0,0	0,0	0,0	0,0
SECTOR MANUFACTURA	100,0	-4,7	-4,7	-8,3	-8,3

^{1/} Cifras preliminares.

^{2/} A precios de 1994.

^{3/} En puntos porcentuales.

^{4/} Variación superior a 1.000 por ciento.

Fuente: Gerencia Regional de Agricultura y Riego, Ministerio de la Producción y empresas industriales.

Elaboración: BCRP, Sucursal Trujillo, Departamento de Estudios Económicos.

GRÁFICO N° 04
LA LIBERTAD: EVOLUCIÓN DE LA PRODUCCIÓN MANUFACTURERA NO PRIMARIA
 (Variación % real respecto a similar mes del año anterior)

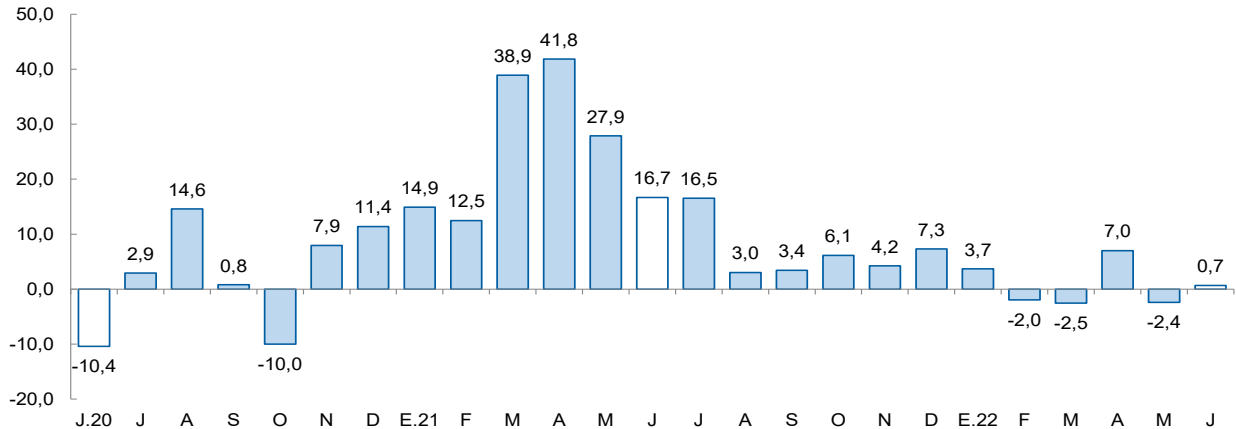

Fuente: Ministerio de Agricultura y Riego, Ministerio de la Producción y empresas industriales.



2.2.1. Sector construcción

- Respecto al sector construcción, en junio de 2022, los despachos de cemento registraron una disminución de 5,6 por ciento. Este comportamiento se explica por la menor ejecución de obras de proyectos de inversión pública y a la desaceleración de la autoconstrucción.
- Asimismo, durante el primer semestre de 2022, los despachos totalizaron un volumen de 392,2 mil toneladas métricas, lo que representa una disminución de 9,4 por ciento con relación a lo registrado en igual período de 2021 (433,1 mil TM).

GRÁFICO N° 05
LA LIBERTAD: EVOLUCIÓN DE DESPACHOS DE CEMENTO
(Variación % real respecto a similar mes del año anterior)

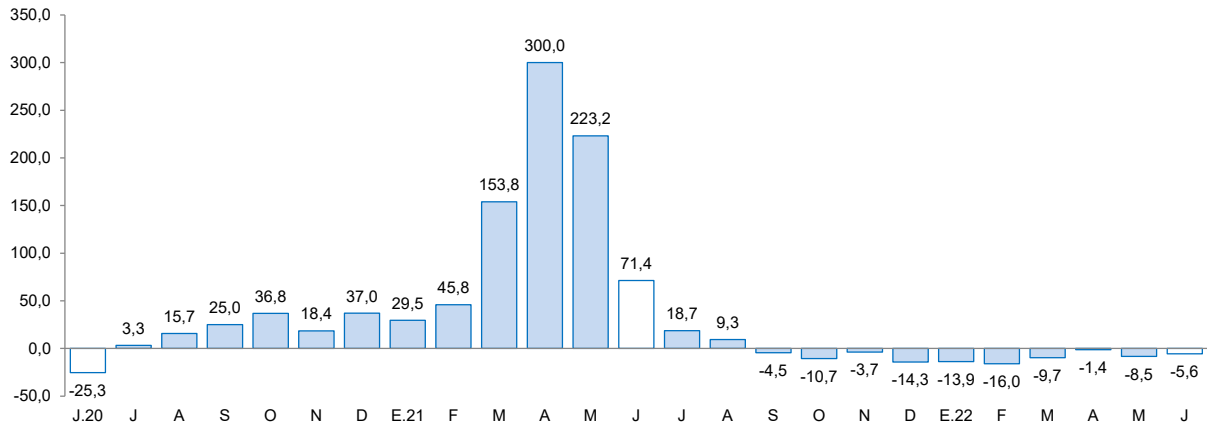

Fuente: Cementos Pacasmayo S.A.A.

Nota: Los datos de febrero-junio de 2022 son cifras preliminares.

II. CRÉDITO Y DEPÓSITOS ^{2/}

1. Crédito

- El saldo total del **crédito** en junio ascendió a S/ 12 028 millones y registró un aumento interanual de 7,4 por ciento, superior en 0,2 puntos porcentuales a la tasa registrada en el mismo periodo de 2021 (7,2 por ciento).
- Por **tipo de institución**, el crédito de la banca múltiple, que concentra el 78,7 por ciento del crédito total, registró un aumento de 5,4 por ciento interanual. Asimismo, las colocaciones de las instituciones no bancarias mostraron un aumento de 14,6 por ciento, principalmente por el resultado de las cajas municipales (15,3 por ciento), empresas financieras (16,3 por ciento) y cajas rurales (8,6 por ciento). Por el contrario, se mostró una contracción en edpymes (-21,0 por ciento). En las entidades estatales, el crédito del Banco de la Nación registró un incremento de 20,6 por ciento; mientras que la cartera del Agrobanco creció 44,2 por ciento, entre junio de 2021 y 2022
- En cuanto al **tipo de moneda**, las colocaciones en moneda nacional representaron el 90,1 por ciento del crédito total al mes de junio. El saldo de créditos en moneda nacional registró un crecimiento de 5,7 por ciento en términos anuales. Asimismo, la cartera de créditos en dólares aumentó 25,4 por ciento en términos interanuales. El coeficiente de dolarización del crédito en junio fue 9,9 por ciento, mayor en 1,5 puntos porcentuales que lo registrado en el mismo mes de 2021.

CUADRO N° 07

^{2/} En este informe los saldos en moneda extranjera se valúan al tipo de cambio constante de diciembre de 2019 (S/ 3,31 por dólar), a fin de aislar el efecto de la valuación cambiaria sobre los saldos en moneda extranjera.



LA LIBERTAD: CRÉDITO
(Saldos en millones de soles)

Instituciones	Junio			
	2021	2022	Estructura %	Var. %
Banco de la Nación 1/	246	296	2,5	20,6
Agrobanco 2/	12	17	0,1	44,2
Banca múltiple	8 986	9 468	78,7	5,4
Instituciones no bancarias	1 960	2 247	18,7	14,6
Cajas municipales	1 276	1 471	12,2	15,3
Cajas rurales	41	45	0,4	8,6
Empresas financieras	598	695	5,8	16,3
Edpymes	46	36	0,3	-21,0
TOTAL 3/	11 203	12 028	100,0	7,4
En M/N	10 259	10 843	90,1	5,7
En M/E	945	1 185	9,9	25,4

1/ Considera solo los créditos de consumo e hipotecario.

2/ No considera los créditos a las demás empresas del sistema financiero.

3/ Debido al redondeo de los datos parciales, los totales pueden diferir de la suma de las partes.

Fuente: Superintendencia de Banca, Seguros y AFP (SBS).

Elaboración: BCRP, Sucursal Trujillo. Departamento de Estudios Económicos.

GRÁFICO N° 06
LA LIBERTAD: EVOLUCIÓN DEL CRÉDITO
(Variación % respecto a similar mes del año anterior)

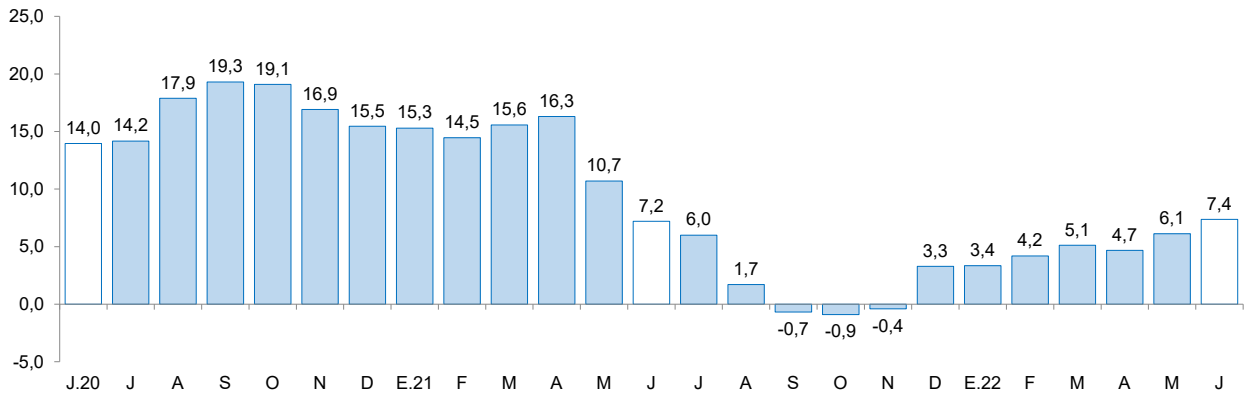

Fuente: Superintendencia de Banca, Seguros y AFP (SBS).

- La **tasa de morosidad** en mayo de 2022 fue 5,7 por ciento, nivel inferior en 0,3 puntos porcentuales respecto a similar mes de 2021. La morosidad de las instituciones no bancarias (5,8 por ciento) disminuyó 2,4 puntos porcentuales en similar periodo; mientras que la tasa de morosidad de las instituciones bancarias (5,8 por ciento) aumentó 0,1 puntos porcentuales. En tanto que la tasa de morosidad del Banco de la Nación (2,0 por ciento) disminuyó 0,4 puntos porcentuales con respecto al mismo mes del año anterior.



GRÁFICO N° 07
LA LIBERTAD: TASA DE MOROSIDAD ^{1/}
(Porcentaje)

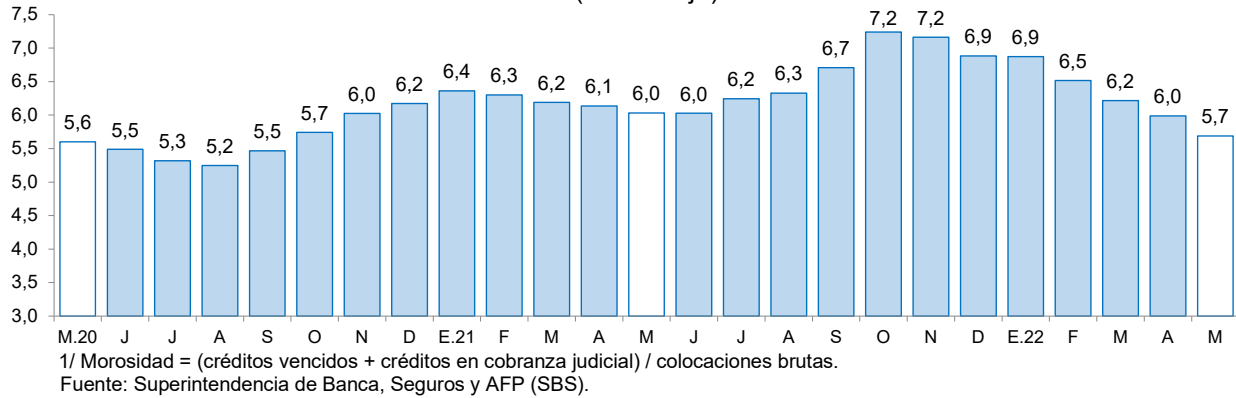

2. Depósitos

- Los depósitos en las instituciones financieras de La Libertad al mes de junio (S/ 10 000 millones) crecieron 5,7 por ciento interanual, menor en 1,3 puntos porcentuales a la tasa registrada en el mismo mes de 2021 (7,0 por ciento).
- Según el **tipo de institución**, los depósitos en la banca múltiple que cuentan con una participación del 70,6 por ciento de los depósitos totales de la región, registraron un crecimiento interanual de 6,3 por ciento. Asimismo, las instituciones no bancarias mostraron un aumento interanual de 0,3 por ciento, principalmente por el resultado de las cajas municipales (0,8 por ciento). Los depósitos en el Banco de la Nación, los cuales concentran el 12,4 por ciento de los depósitos totales, crecieron 9,9 por ciento, en términos anuales.
- Según **tipo de depósito**, los depósitos de ahorro y a plazo aumentaron 8,8 por ciento y 12,6 por ciento, respectivamente. Por el contrario, los depósitos a la vista disminuyeron 6,5 por ciento.
- En cuanto al **tipo de moneda**, los depósitos en moneda nacional, que representan el 77,4 por ciento del total, aumentaron 2,2 por ciento en el año. En moneda extranjera, el incremento fue de 19,5 por ciento. El coeficiente de dolarización de los depósitos en junio fue 22,6 por ciento, mayor en 2,6 puntos porcentuales que lo registrado en el mismo mes de 2021 (20,0 por ciento).

CUADRO N° 08
LA LIBERTAD: DEPÓSITOS
(Saldos en millones de soles)

Instituciones	Junio			
	2021	2022	Estructura %	Var. %
Banco de la Nación	1 128	1 241	12,4	9,9
Banca múltiple	6 637	7 056	70,6	6,3
Instituciones no bancarias	1 699	1 703	17,0	0,3
Cajas municipales	1 385	1 396	14,0	0,8
Cajas rurales	13	11	0,1	-17,1
Empresas financieras	301	297	3,0	-1,4
TOTAL ^{1/}	9 465	10 000	100,0	5,7
Depósitos a la vista	2 479	2 318	23,2	-6,5
Depósitos de ahorro	4 859	5 286	52,9	8,8
Depósitos a plazo	2 128	2 396	24,0	12,6
En MN	7 571	7 736	77,4	2,2
En ME	1 894	2 264	22,6	19,5

1/ Debido al redondeo de los datos parciales, los totales pueden diferir de la suma de las partes.

Fuente: Superintendencia de Banca, Seguros y AFP (SBS).

Elaboración: BCRP, Sucursal Trujillo. Departamento de Estudios Económicos.

GRÁFICO N° 08
LA LIBERTAD: EVOLUCIÓN DE LOS DEPÓSITOS
(Variación % respecto a similar mes del año anterior)

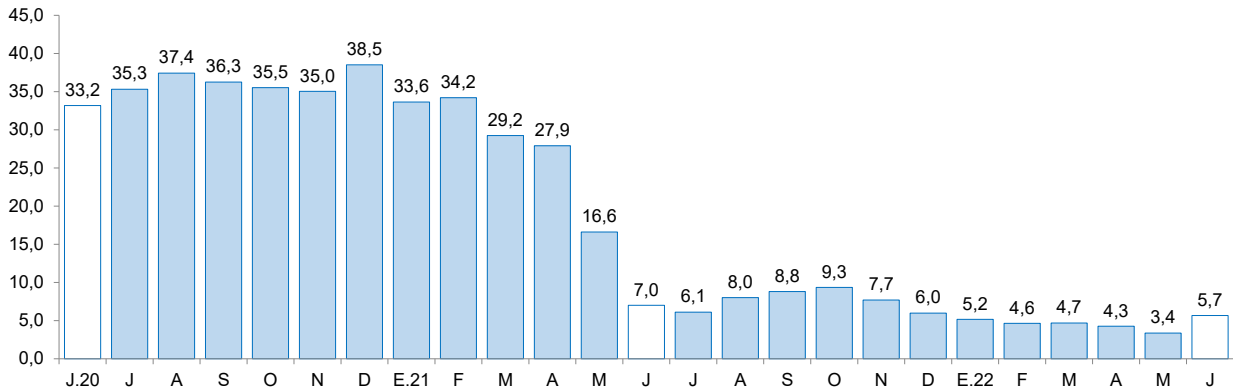

Fuente: Superintendencia de Banca, Seguros y AFP (SBS).



III. EJECUCIÓN DEL PRESUPUESTO PÚBLICO

1. Ejecución del Presupuesto del Gasto No Financiero

- La ejecución presupuestal del **gasto no financiero** en junio (S/ 581 millones) disminuyó 17,9 por ciento interanual, en términos reales, debido al menor gasto del Gobierno Nacional (-45,1 por ciento) y de los gobiernos locales (-7,8 por ciento). En el mismo sentido, el gasto no financiero acumulado al primer semestre de 2022 disminuyó 11,2 por ciento, principalmente, por el menor gasto de los gobiernos locales (-19,3 por ciento) y del Gobierno Nacional (-18,6 por ciento). En similar periodo, se registró un incremento de los gastos del Gobierno Regional (3,8 por ciento).

CUADRO N° 09
LA LIBERTAD: EJECUCIÓN DEL PRESUPUESTO PÚBLICO ^{1/ 2/}
(En millones de soles)

	Junio			Enero - Junio		
	2021	2022	Var.% real	2021	2022	Var.% real
I. GASTOS CORRIENTES	348	389	2,9	1 959	2 106	0,1
<i>Gobierno Nacional</i>	<i>119</i>	<i>130</i>	<i>0,7</i>	<i>711</i>	<i>749</i>	<i>-1,9</i>
<i>Gobierno Regional</i>	<i>165</i>	<i>194</i>	<i>8,4</i>	<i>914</i>	<i>1 011</i>	<i>3,0</i>
<i>Gobiernos Locales</i>	<i>65</i>	<i>65</i>	<i>-7,2</i>	<i>334</i>	<i>346</i>	<i>-3,5</i>
Remuneraciones	153	166	-0,8	931	960	-3,8
Gobierno Nacional	34	35	-7,7	211	208	-8,0
Gobierno Regional	109	120	1,3	653	681	-2,9
Gobiernos Locales	10	11	0,6	67	72	0,3
Bienes y Servicios	113	109	-11,1	504	571	5,5
Gobierno Nacional	23	21	-16,1	112	120	-0,5
Gobierno Regional	42	42	-9,0	175	228	21,2
Gobiernos Locales	47	46	-10,5	217	224	-4,0
Transferencias ^{1/}	82	115	28,8	524	574	1,9
Gobierno Nacional	61	74	11,7	388	421	1,0
Gobierno Regional	14	32	119,3	86	103	11,0
Gobiernos Locales	7	8	3,1	50	50	-6,2
II. FORMACIÓN BRUTA DE CAPITAL	302	166	-49,5	1 010	690	-36,5
Gobierno Nacional	177	47	-75,8	412	232	-47,5
Gobierno Regional	25	19	-31,4	91	71	-27,5
Gobiernos Locales	99	100	-6,9	507	387	-29,2
III OTROS GASTOS DE CAPITAL ^{2/}	1	26	6/	3	39	6/
GASTO NO FINANCIERO TOTAL (I+II+III)	651	581	-17,9	2 972	2 834	-11,2
<i>Gobierno Nacional</i>	<i>296</i>	<i>177</i>	<i>-45,1</i>	<i>1 123</i>	<i>981</i>	<i>-18,6</i>
<i>Gobierno Regional</i>	<i>190</i>	<i>239</i>	<i>15,7</i>	<i>1 005</i>	<i>1 121</i>	<i>3,8</i>
<i>Gobiernos Locales</i>	<i>165</i>	<i>165</i>	<i>-7,8</i>	<i>844</i>	<i>733</i>	<i>-19,3</i>

1/ Información actualizada al 30 de junio del 2022.

2/ Considera las transferencias intergubernamentales del Gobierno Nacional.

3/ Incluye el pago de pensiones, donaciones, transferencias y otros gastos corrientes.

4/ Considera el gasto en Defensa e Interior.

5/ Incluye donaciones y transferencias.

6/ Variación porcentual mayor a 1 000.

Fuente: Ministerio de Economía y Finanzas (MEF).

Elaboración: BCRP, Sucursal Trujillo. Departamento de Estudios Económicos.

- Los **gastos corrientes** aumentaron en junio 2,9 por ciento interanual, en términos reales, como resultado de la mayor ejecución del Gobierno Regional (8,4 por ciento) y del Gobierno Nacional (0,7 por ciento). Por el contrario, se registró una disminución de los gastos de los gobiernos locales (-7,2 por ciento). En el primer semestre de 2022, los gastos corrientes acumularon un aumento de 0,1 por ciento, por el mayor gasto registrado del Gobierno Regional (3,0 por ciento). Por su parte, se registró una disminución acumulada de los gastos de los gobiernos locales (-3,5 por ciento) y del Gobierno Nacional (-1,9 por ciento).
- La **inversión pública (formación bruta de capital)**, en junio disminuyó 49,5 por ciento interanual, básicamente, como resultado de la menor inversión del Gobierno Nacional (-75,8 por ciento), del Gobierno Regional (-31,4 por ciento) y de los gobiernos locales (-6,9 por ciento). El resultado en el Gobierno Nacional se explica por la menor ejecución de proyectos de orden público y seguridad (-94,3 por ciento) y transporte (-75,9 por ciento); en el Gobierno Regional se explica por la menor ejecución de proyectos de salud (-81,2 por ciento) y transporte (-29,5 por ciento); y en los gobiernos locales se explica por la menor ejecución de proyectos de transporte (-56,2 por ciento). En el mismo sentido, en el primer semestre de 2022, la inversión registró una disminución de 36,5 por ciento, por la menor ejecución del Gobierno Nacional (-47,5 por ciento), de los gobiernos locales (-29,2 por ciento) y del Gobierno Regional (-27,5 por ciento).
- El **avance de la ejecución de la inversión pública** a junio de 2022 representa el 24,3 por ciento del Presupuesto Institucional Modificado (PIM), 7,4 puntos porcentuales menos de lo ejecutado en el año anterior. Los gobiernos locales registran un avance de 30,4 por ciento, seguido por el Gobierno Nacional (24,3 por ciento) y por el Gobierno Regional (11,5 por ciento).

GRÁFICO N° 09
LA LIBERTAD: EVOLUCIÓN DE LA EJECUCIÓN DEL PRESUPUESTO DE INVERSIONES
 (Variación % real)

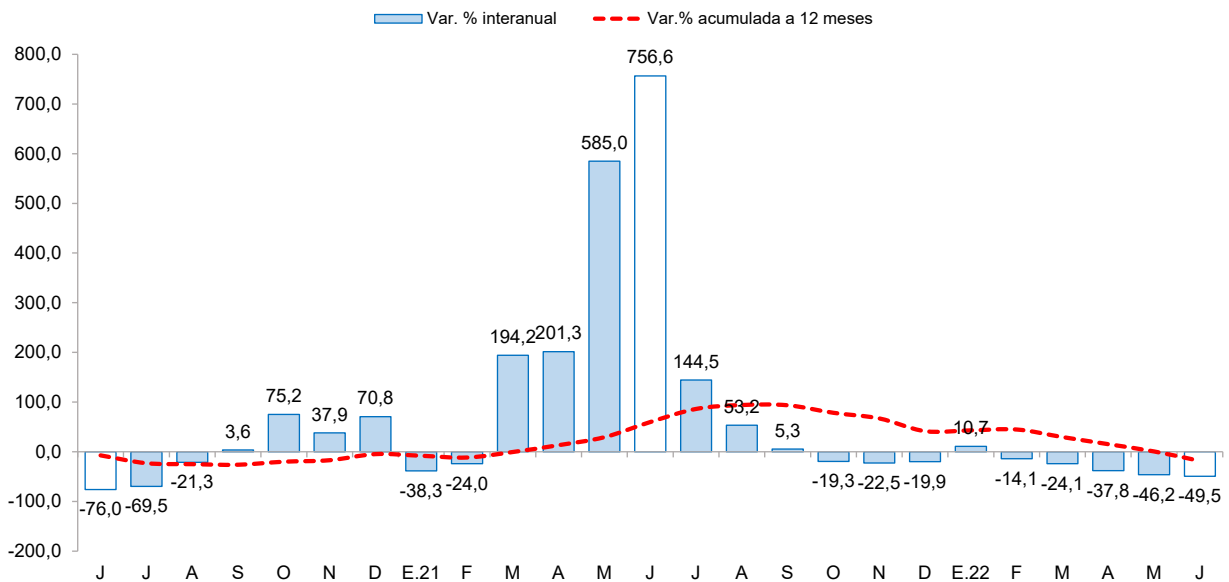

Fuente: Ministerio de Economía y Finanzas (MEF)



CUADRO N° 10
LA LIBERTAD: FORMACIÓN BRUTA DE CAPITAL DE LOS PRINCIPALES PROYECTOS EN LOS TRES
NIVELES DE GOBIERNO.
 (Saldos en millones de soles)

Proyecto	PIM	Ejecución %	Junio		Enero-Junio	
			2021	2022	2021	2022
Gobierno Nacional	882,7	26,3	177,3	47,1	412,2	232,3
Creación de banda ancha para la conectividad integral y desarrollo social de la región La Libertad.	65,9	39,6	0,9	12,5	1,2	26,1
Recuperación de los servicios de salud del hospital provincial de Cascas II-1, distrito de Cascas, provincia de Gran Chimú.	31,3	60,6	0,0	4,3	24,8	19,0
Rehabilitación del local escolar N° 80138 Abelardo Gamarra Rondo con código local N° 269965, distrito de Curgos, provincia de Sánchez Carrión.	18,5	49,5	0,0	3,6	2,8	9,1
Otros	766,9	23,2	176,4	26,7	383,4	178,1
Gobierno Regional	585,0	12,1	25,4	19,0	91,1	71,1
Rehabilitación de camino departamental - 31.633 km en pampa el Cóndor - Pijobamba - Parasibe - Sitabamba.	11,9	43,1	0,0	3,4	0,0	5,1
Rehabilitación de la infraestructura de la IE N° 81007 modelo de nivel inicial, primaria y secundaria, distrito de Trujillo, provincia de Trujillo.	6,1	65,9	0,1	1,7	4,5	4,0
Recuperación de la infraestructura de la IE N° 80047 Ramiro Aurelio Ñique espíritu de nivel primaria y secundaria en el distrito de Moche, provincia de Trujillo.	3,9	65,5	1,3	1,2	1,3	2,6
Otros	563,1	10,5	24,0	12,7	85,3	59,4
Gobiernos locales	1 361,4	28,4	98,9	100,1	507,0	386,6
Recuperación del local escolar N° 19 con código de local N° 259042, distrito de Chepén - provincia de Chepén.	6,7	90,2	0,0	4,1	0,0	6,1
Recuperación de los servicios de salud del centro de salud San José (I-3), distrito de San José, provincia de Pacasmayo.	9,4	47,2	0,0	3,3	0,0	4,5
Mejoramiento, ampliación del sistema de agua potable e instalación del sistema de alcantarillado de los sectores, Santa Rita Alta, San León Alto y Bajo, Tutumo, Montegrande, Huasaquito, San Jorge Alto y Bajo, Palermo, Buena Vista, El Progreso, San Roberto, El Lunar Alto y Bajo, El Inca y la Av. Buena Vista, distrito de Chao - Virú.	6,1	44,1	1,4	2,5	7,5	2,7
Otros	1 339,2	27,9	97,5	90,3	499,6	373,4

1/ Información actualizada al 30 de junio del 2022.

Fuente: Ministerio de Economía y Finanzas (MEF)

Elaboración: BCRP, Sucursal Trujillo. Departamento de Estudios Económicos.



IV. ANEXOS



ANEXO 1

LA LIBERTAD: PRODUCCIÓN AGROPECUARIA ^{1/}
(TM)

PRODUCTOS	2021							2022						PRODUCTOS
	JUN	JUL	AGO	SET	OCT	NOV	DIC	ENE	FEB	MAR	ABR	MAY	JUN	
AGRÍCOLA														AGRÍCOLA
Alcachofa	0	0	2 096	5 273	7 713	5 633	0	0	0	0	0	0	0	Alcachofa
Alfalfa	16 258	17 587	17 067	19 564	20 828	21 492	24 234	15 522	17 318	17 897	16 765	15 158	16 641	Alfalfa
Arándano	440	3 220	14 955	33 524	30 440	17 375	11 168	8 350	4 607	2 300	462	480	1 450	Arándano
Arroz cáscara	229 226	23 992	601	0	0	0	0	1 298	3 690	16 807	79 560	154 702	49 549	Arroz cáscara
Arveja grano seco	1 931	4 216	3 555	575	46	0	0	0	0	0	0	0	996	Arveja grano seco
Caña de azúcar	273 660	402 005	471 872	453 849	501 782	458 505	444 961	375 847	377 889	370 956	226 030	346 403	393 345	Caña de azúcar
Cebada grano	3 427	26 838	28 155	7 723	0	0	0	0	0	0	0	0	3 655	Cebada grano
Espárrago	10 400	9 224	10 648	10 061	11 704	14 763	12 904	8 851	12 012	10 866	12 953	8 253	8 361	Espárrago
Maíz amarillo duro	20 416	20 362	27 692	12 767	8 903	6 078	3 302	3 048	3 619	2 604	2 818	4 779	6 786	Maíz amarillo duro
Maíz amiláceo	7 720	11 182	4 369	461	68	0	0	0	0	0	75	867	4 821	Maíz amiláceo
Maíz chala	13 703	11 286	16 722	12 176	13 752	11 175	11 183	15 611	14 145	17 352	14 979	16 090	16 245	Maíz chala
Palta	58 383	22 764	8 573	13 000	4 970	4 328	2 043	1 379	1 557	16 235	26 606	73 960	76 379	Palta
Papa	73 527	25 740	4 780	6 302	20 040	35 189	32 592	23 612	41 011	79 870	114 902	107 423	83 206	Papa
Páprika	60	90	60	150	0	0	0	0	20	0	0	0	110	Páprika
Trigo	5 709	28 475	26 438	10 369	95	0	0	0	0	0	0	0	2 170	Trigo
Uva	2 690	2 860	2 441	2 540	3 504	7 953	7 658	9 028	4 814	3 196	1 886	2 516	2 483	Uva
Otros agrícolas														Otros agrícolas
Ají	271	381	299	271	375	482	555	166	431	242	333	252	476	Ají
Cebolla	4 368	6 848	1 713	3 601	3 139	1 039	1 781	2 777	1 580	492	599	1 329	4 543	Cebolla
Frijol grano seco	833	950	241	285	275	282	129	9	12	12	20	222	1 041	Frijol grano seco
Haba grano seco	1 362	2 486	2 038	568	38	0	0	0	0	0	0	48	1 006	Haba grano seco
Maíz choclo	4 021	2 058	84	80	95	176	137	208	276	144	1 939	2 975	3 155	Maíz choclo
Pepinillo	908	2 060	2 792	2 441	2 162	785	1 067	1 200	746	861	894	443	424	Pepinillo
Piña	361	1 598	1 596	515	1 341	1 598	1 571	2 738	2 962	2 686	2 123	1 666	370	Piña
Tarhui o chocho	0	32	245	1 602	2 747	898	108	0	0	0	0	0	0	Tarhui o chocho
Yuca	1 805	2 049	1 260	1 542	1 732	1 604	1 467	1 082	1 393	1 603	1 275	1 138	1 020	Yuca
Zapallo	1 840	1 457	827	745	1 117	622	719	551	864	1 039	1 270	1 316	1 688	Zapallo
PECUARIO														PECUARIO
Carne de ave ^{2/}	26 113	26 837	25 427	25 252	27 264	25 589	25 992	27 466	23 508	27 193	28 477	27 037	26 209	Carne de ave ^{2/}
Carne de ovino ^{2/}	233	220	219	215	217	208	220	214	221	219	233	236	239	Carne de ovino ^{2/}
Carne de porcino ^{2/}	1 646	1 804	1 788	1 617	1 619	1 498	1 591	1 867	1 808	1 816	1 817	1 555	1 695	Carne de porcino ^{2/}
Carne de vacuno ^{2/}	694	756	782	733	757	721	723	764	744	748	751	722	739	Carne de vacuno ^{2/}
Huevo	6 996	7 210	7 652	7 379	7 684	8 109	8 058	7 106	7 214	7 231	6 790	7 168	7 200	Huevo
Leche	13 473	13 804	13 950	14 009	13 779	13 930	13 762	13 631	13 479	13 542	13 741	19 741	15 685	Leche

1 / Cifras preliminares.

2/ Peso neto.

Fuente: MINAGRI.

Elaboración: BCRP. Sucursal Trujillo. Departamento de Estudios Económicos.



ANEXO 2

LA LIBERTAD: PRODUCCIÓN PESQUERA ^{1/}
(T.m.)

	2021							2022						
	JUN	JUL	AGO	SET	OCT	NOV	DIC	ENE	FEB	MAR	ABR	MAY	JUN	
Consumo humano directo	238	225	309	320	236	428	498	480	326	391	492	389	213	Consumo humano directo
1. Fresco	238	225	309	320	236	428	498	480	326	391	492	389	213	1. Fresco
2. Congelado	0	0	0	0	0	0	0	0	0	0	0	0	0	2. Congelado
3. Conservas	0	0	0	0	0	0	0	0	0	0	0	0	0	3. Conservas
Consumo industrial	282 297	39 484	0	0	0	195 914	167 530	3 911	0	0	0	57 366	163 119	Consumo industrial
1. Anchoveta	282 297	39 484	0	0	0	195 914	167 530	3 911	0	0	0	57 366	163 119	1. Anchoveta

^{1/} Cifras preliminares.

Fuente: Ministerio de Producción.

Elaboración: BCRP. Sucursal Trujillo. Departamento de Estudios Económicos.



ANEXO 3

LA LIBERTAD: PRODUCCIÓN MINERA ^{1/}

PRODUCTOS	2021							2022						PRODUCTOS
	JUN	JUL	AGO	SET	OCT	NOV	DIC	ENE	FEB	MAR	ABR	MAY	JUN	
MINERÍA METÁLICA														MINERÍA METÁLICA
Oro (Onzas troy)	83 652	83 043	77 018	81 344	81 837	81 975	75 507	75 782	75 116	82 487	79 668	67 418	89 644	Oro (Onzas troy)
Plata (Onzas troy)	73 058	68 187	61 219	71 726	54 042	53 946	58 553	55 514	51 864	57 617	60 199	56 803	56 737	Plata (Onzas troy)

^{1/} Cifras preliminares.

Fuente: MINEM.

Elaboración: BCRP, Sucursal Trujillo. Departamento de Estudios Económicos.



ANEXO 4

LA LIBERTAD: PRODUCCIÓN MANUFACTURERA ^{1/}
(Índice 1994 = 100)

DESCRIPCION	2021												2022						DESCRIPCION
	ENE	FEB	MAR	ABR	MAY	JUN	JUL	AGO	SET	OCT	NOV	DIC	ENE	FEB	MAR	ABR	MAY	JUN	
MANUFACTURA PRIMARIA	367	257	223	178	430	421	231	273	265	280	429	416	203	210	208	130	244	369	MANUFACTURA PRIMARIA
1511 Productos Cárnicos	249	220	258	259	232	267	290	286	297	270	282	273	267	276	282	288	295	299	1511 Productos Cárnicos
1512-15 Harina y Aceite de Pescado	873	0	0	249	1332	1294	180	0	0	799	748		18	0	0	0	255	727	1512-15 Harina y Aceite de Pescado
1542 Azúcar	232	334	284	151	187	183	240	350	339	361	334	333	252	265	262	155	237	272	1542 Azúcar
MANUFACTURA NO PRIMARIA	308	362	367	280	282	275	312	328	333	347	322	308	319	355	358	300	275	277	MANUFACTURA NO PRIMARIA
1513 Conservación Frutas/Hortalizas	607	929	1034	584	416	333	659	765	855	1044	839	725	736	938	963	691	457	418	1513 Conservación Frutas/Hortalizas
1520 Productos Lácteos	121	126	148	151	153	140	158	164	107	131	124	135	99	105	129	112	113	110	1520 Productos Lácteos
1531 Productos de Molinería	39	63	53	57	53	48	60	38	45	47	56	58	39	51	0	0	0	0	1531 Productos de Molinería
1533 Alimentos para Animales	664	699	729	730	737	726	745	712	742	738	731	708	743	723	740	720	750	760	1533 Alimentos para Animales
1541 Productos de Panadería	193	196	173	142	0	199	212	189	162	141	166	165	168	155	124	138	158	112	1541 Productos de Panadería
1543 Elaboración de Chocolate	127	22	144	179	176	266	273	380	597	408	578	619	126	17	102	161	177	147	1543 Elaboración de Chocolate
1551 Bebidas Alcohólicas	314	381	377	296	622	294	406	511	409	428	423	424	367	328	0	0	0	0	1551 Bebidas Alcohólicas
1554 Bebidas Gaseosas	955	1352	1216	755	729	728	737	745	745	743	686	676	947	1358	1204	777	749	756	1554 Bebidas Gaseosas
1711 Hilados de Algodón	181	163	192	170	174	201	186	194	179	191	198	155	167	193	192	175	193	162	1711 Hilados de Algodón
1911 Cuero	0	0	0	0	0	0	0	0	0	0	0	0	0	0	0	0	0	0	1911 Cuero
1920 Calzado	210	208	321	246	252	324	410	420	331	281	270	223	207	238	287	311	270	367	1920 Calzado
2101 Papel y Cartón	296	251	282	81	143	243	255	240	297	309	313	315	320	246	306	223	197	385	2101 Papel y Cartón
2212 Edición de Periódicos	60	55	58	55	57	55	55	55	53	54	53	50	50	52	52	47	51	49	2212 Edición de Periódicos
2520 Productos de Plástico	520	684	694	486	508	494	415	403	515	513	506	391	439	487	577	483	509	572	2520 Productos de Plástico
2694 Cemento	302	271	265	269	309	314	287	325	311	289	266	289	262	266	268	267	259	227	2694 Cemento
3420 Carrocerías	132	122	69	63	21	26	42	42	48	42	42	42	132	122	69	63	21	26	3420 Carrocerías
TOTAL	327	329	322	248	328	321	286	311	312	326	355	342	283	309	311	246	265	306	TOTAL

^{1/} Cifras preliminares.

Fuente: Gerencia Regional de Agricultura y Riego, Ministerio de la Producción y empresas industriales.

Elaboración: BCRP, Sucursal Trujillo, Departamento de Estudios Económicos.



ANEXO 5

LA LIBERTAD: PRODUCCIÓN MANUFACTURERA ^{1/}
(Variación porcentual)

DESCRIPCION	2021												2022						DESCRIPCION
	ENE	FEB	MAR	ABR	MAY	JUN	JUL	AGO	SET	OCT	NOV	DIC	ENE	FEB	MAR	ABR	MAY	JUN	
MANUFACTURA PRIMARIA	61,6	5,5	43,8	6,4	15,5	-26,6	-47,8	8,3	-9,7	-5,6	-8,6	-40,2	-44,6	-18,5	-6,8	-27,0	-43,3	-12,5	MANUFACTURA PRIMARIA
1511 Productos Cárnicos	19,8	20,8	23,1	-8,9	9,7	20,2	43,2	18,6	17,2	9,0	13,9	10,4	7,1	25,4	9,2	11,2	26,8	12,0	1511 Productos Cárnicos
1512-15 Harina y Aceite de Pescado	4104,8	-	-	-	107,0	-14,7	-80,5	-100,0	-	-	-22,2	-61,2	-98,0	-	-	-100,0	-80,9	-43,9	1512-15 Harina y Aceite de Pescado
1542 Azúcar	-19,6	4,8	45,6	-26,7	-39,1	-44,7	-25,4	7,8	-11,1	-6,3	2,3	-12,2	8,7	-20,7	-7,9	2,4	26,8	48,4	1542 Azúcar
MANUFACTURA NO PRIMARIA	14,9	12,5	38,9	41,8	27,9	16,7	16,5	3,0	3,4	6,1	4,2	7,3	3,7	-2,0	-2,5	7,0	-2,4	0,7	MANUFACTURA NO PRIMARIA
1513 Conservación Frutas/Hortalizas	3,4	-1,7	28,2	-4,7	5,3	15,8	33,3	-6,9	-9,0	26,4	13,9	16,9	21,2	0,9	-6,9	18,2	10,0	25,5	1513 Conservación Frutas/Hortalizas
1520 Productos Lácteos	11,2	46,7	56,3	43,9	33,5	-5,9	13,0	16,3	-5,8	-5,7	-11,5	-18,1	-17,9	-16,1	-12,9	-25,9	-25,9	-21,0	1520 Productos Lácteos
1531 Productos de Molinería	-4,1	16,2	17,3	64,6	14,3	-4,8	9,2	-22,8	-5,3	-8,8	-0,5	-3,4	0,7	-19,0	-100,0	-100,0	-100,0	-100,0	1531 Productos de Molinería
1533 Alimentos para Animales	10,1	-3,3	4,1	-0,4	3,4	10,6	14,7	5,3	14,0	12,8	4,7	16,8	12,0	3,3	1,6	-1,4	1,8	4,6	1533 Alimentos para Animales
1541 Productos de Panadería	20,4	8,6	-12,4	-12,3	-100,0	6,8	-2,1	-12,8	-18,6	-33,9	-10,7	39,0	-12,6	-21,0	-28,0	-2,7	-	-43,6	1541 Productos de Panadería
1543 Elaboración de Chocolate	126,1	-41,7	259,6	233,1	65,5	120,9	351,9	-2,5	12,6	-41,2	-25,5	-3,1	-0,6	-23,0	-29,1	-9,7	0,9	-44,9	1543 Elaboración de Chocolate
1551 Bebidas Alcohólicas	-6,2	14,5	47,7	63,5	59,5	-38,5	-16,5	9,4	10,3	7,8	22,9	2,0	16,7	-13,9	-100,0	-100,0	-100,0	-100,0	1551 Bebidas Alcohólicas
1554 Bebidas Gaseosas	5,8	40,3	33,4	7,5	1,3	4,3	1,9	-2,0	-0,7	-2,7	-11,3	-10,3	-0,8	0,5	-1,0	2,9	2,7	3,8	1554 Bebidas Gaseosas
1711 Hilados de Algodón	9,1	8,8	111,9	-	221,9	83,5	59,5	21,2	29,4	4,4	35,8	-6,3	-8,0	18,5	0,0	2,8	10,9	-19,3	1711 Hilados de Algodón
1911 Cuero	0,0	1,0	2,0	3,0	4,0	5,0	6,0	7,0	8,0	9,0	10,0	11,0	12,0	13,0	14,0	15,0	16,0	17,0	1911 Cuero
1920 Calzado	139,1	-16,2	146,7	433,8	66,5	62,3	92,4	-13,7	20,4	25,8	39,9	43,1	-1,5	14,4	-10,5	26,3	6,9	13,3	1920 Calzado
2101 Papel y Cartón	4,6	-4,5	26,6	-	-18,1	-13,1	12,8	-14,7	9,0	10,0	17,8	7,1	8,4	-2,1	8,6	177,2	37,8	58,4	2101 Papel y Cartón
2212 Edición de Periódicos	-25,3	-28,1	-18,4	15,2	8,5	6,2	-3,3	-2,0	1,1	-5,8	-9,6	10,0	-16,4	-5,7	-10,0	-14,5	-11,6	-11,7	2212 Edición de Periódicos
2520 Productos de Plástico	71,9	38,8	116,1	54,6	13,9	19,8	0,5	-29,5	-14,8	-21,4	-20,9	-17,4	-15,6	-28,8	-16,9	-0,6	0,3	15,8	2520 Productos de Plástico
2694 Cemento	53,5	43,0	216,5	19575,0	263,1	85,3	32,0	36,1	17,3	-6,6	-2,8	4,7	-13,2	-1,8	1,3	-0,8	-16,4	-27,9	2694 Cemento
3420 Carrocerías	4,2	4,5	225,0	1100,0	300,0	400,0	14,3	0,0	0,0	0,0	0,0	0,0	0,0	0,0	0,0	0,0	0,0	0,0	3420 Carrocerías
TOTAL	28,0	10,7	39,9	31,9	22,5	-6,2	-11,2	4,4	-0,4	2,7	-1,0	-17,7	-13,4	-6,0	-3,5	-0,7	-19,2	-4,7	TOTAL

^{1/} Cifras preliminares.

Fuente: Gerencia Regional de Agricultura y Riego, Ministerio de la Producción y empresas industriales.

Elaboración: BCRP, Sucursal Trujillo, Departamento de Estudios Económicos.



ANEXO 6

LA LIBERTAD: IMPORTACIONES POR EL PUERTO DE SALAVERRY ^{1/}
(Valores FOB en millones de US\$)

	2021							2022						
	JUN	JUL	AGO	SEP	OCT	NOV	DIC	ENE	FEB	MAR	ABR	MAY	JUN	
I. Bienes de consumo	0	0	0	0	0	0	0	0	0	0	0	0	0	I. Bienes de consumo
II. Insumos	31	51	43	72	50	34	60	70	44	62	60	85	66	II. Insumos
Combustibles, lubricantes y conexos	0	5	0	6	2	0	9	7	12	5	8	0	11	Combustibles, lubricantes y conexos
Materias primas para la agricultura	17	23	28	30	22	20	24	41	16	28	31	38	28	Materias primas para la agricultura
Materias primas para la industria	14	24	14	36	26	14	27	21	16	29	21	47	27	Materias primas para la industria
III. Bienes de capital y materiales de construcción	13	2	0	6	3	3	2	0	4	5	4	4	0	III. Bienes de capital y materiales de construcción
Materiales de construcción	6	2	0	6	3	3	2	0	4	4	4	2	4	Materiales de construcción
Para la Agricultura	0	0	0	0	0	0	0	0	0	0	0	0	0	Para la Agricultura
Para la industria	7	0	0	0	0	0	0	0	0	1	0	2	1	Para la industria
TOTAL	44	53	43	78	53	37	61	70	48	67	64	89	66	TOTAL

^{1/} Cifras preliminares

Fuente: SUNAT.

Elaboración: BCRP. Sucursal Trujillo. Departamento de Estudios Económicos.



ANEXO 7

LA LIBERTAD: CRÉDITO ^{1/}
(En millones de soles)

ENTIDADES FINANCIERAS	2021							2022						ENTIDADES FINANCIERAS
	JUN	JUL	AGO	SET	OCT	NOV	DIC	ENE	FEB	MAR	ABR	MAY	JUN	
I. Banco de la Nación	246	245	244	243	247	250	254	256	265	272	280	289	296	I. Banco de la Nación
II. Agrobanco	12	12	13	13	13	14	14	14	16	17	17	17	17	II. Agrobanco
III. Banca múltiple	8 986	8 920	8 896	8 874	8 867	8 911	9 193	9 209	9 251	9 304	9 257	9 420	9 468	III. Banca Múltiple
IV. Entidades no bancarias	1 960	1 962	1 935	1 950	1 981	2 027	2 068	2 065	2 098	2 146	2 180	2 219	2 247	IV. Entidades no Bancarias
Cajas municipales	1 276	1 282	1 268	1 286	1 309	1 333	1 354	1 356	1 375	1 404	1 426	1 451	1 471	Cajas Municipales
Cajas rurales de ahorro y crédito	41	40	40	37	39	41	42	42	43	43	44	45	45	Cajas Rurales de Ahorro y Crédito
Financieras	598	596	596	596	602	621	639	634	646	664	675	687	695	Financieras
Edpymes	46	43	32	31	32	32	33	33	34	34	35	36	36	Edpymes
TOTAL	11 203	11 139	11 088	11 080	11 108	11 202	11 530	11 544	11 631	11 738	11 734	11 945	12 028	TOTAL
En M/N	10 259	10 186	10 140	10 150	10 205	10 192	10 368	10 349	10 423	10 519	10 499	10 767	10 843	En M/N
En M/E	945	953	948	930	903	1 010	1 161	1 196	1 207	1 218	1 235	1 178	1 185	En M/E

^{1/} Cifras preliminares.

Fuente: Superintendencia de Banca, Seguros y AFP (SBS).

Elaboración: BCRP, Sucursal Trujillo. Departamento de Estudios Económicos.



ANEXO 8

LA LIBERTAD: TASA DE MOROSIDAD
(En porcentaje)

ENTIDADES FINANCIERAS	2021								2022					ENTIDADES FINANCIERAS
	MAY	JUN	JUL	AGO	SET	OCT	NOV	DIC	ENE	FEB	MAR	ABR	MAY	
I. Banco de la Nación	2,4	2,5	2,3	2,4	2,4	2,5	2,5	2,4	2,4	2,3	2,2	2,1	2,0	I. Banco de la Nación
II. Agrobanco	52,5	51,0	48,6	47,8	46,3	41,7	39,4	35,3	35,2	34,3	32,3	31,5	30,1	II. Agrobanco
III. Banca múltiple	5,6	5,7	6,0	6,2	6,7	7,5	7,4	7,2	7,1	6,7	6,3	6,1	5,8	III. Banca Múltiple
IV. Entidades no bancarias	8,2	7,7	7,6	7,4	6,9	6,6	6,4	5,9	6,1	6,2	6,0	6,1	5,8	IV. Entidades no Bancarias
Cajas municipales	8,1	7,9	8,1	7,9	7,8	7,6	7,6	7,0	7,3	7,4	7,2	7,2	6,5	Cajas Municipales
Cajas rurales de ahorro y crédito	13,3	13,2	13,4	13,7	4,4	4,3	4,8	4,5	4,5	4,5	4,5	4,6	5,1	Cajas Rurales de Ahorro y Crédito
Financieras	7,9	7,0	6,3	6,0	5,2	4,5	4,0	3,9	3,8	3,9	3,9	4,0	4,3	Financieras
Edpymes	8,1	7,5	7,0	4,4	4,0	4,1	4,1	3,8	4,3	3,8	3,0	3,3	3,9	Edpymes
TOTAL	6,0	6,0	6,2	6,3	6,7	7,2	7,2	6,9	6,9	6,5	6,2	6,0	5,7	TOTAL

Fuente: Superintendencia de Banca, Seguros y AFP (SBS).
Elaboración: BCRP, Sucursal Trujillo. Departamento de Estudios Económicos.



ANEXO 9

LA LIBERTAD: DEPOSITOS ^{1/}
(En millones de soles)

INSTITUCIONES	2021							2022						INSTITUCIONES
	JUN	JUL	AGO	SET	OCT	NOV	DIC	ENE	FEB	MAR	ABR	MAY	JUN	
I. Banco de la Nación	1 128	1 135	1 171	1 206	1 209	1 218	1 371	1 278	1 274	1 258	1 236	1 209	1 241	I. Banco de la Nación
II. Banca múltiple	6 637	6 980	7 165	7 207	7 263	7 294	7 470	7 287	7 340	7 378	7 206	7 105	7 056	II. Banca Múltiple
III. Entidades no bancarias	1 699	1 693	1 724	1 733	1 734	1 722	1 694	1 692	1 662	1 655	1 653	1 702	1 703	III. Entidades no Bancarias
Cajas municipales	1 385	1 384	1 417	1 419	1 416	1 396	1 378	1 377	1 350	1 343	1 343	1 386	1 396	Cajas Municipales
Cajas rurales de ahorro y crédito	13	13	13	11	11	11	11	11	11	11	11	11	11	Cajas Rurales de Ahorro y Crédito
Financieras	301	296	294	304	307	314	305	304	302	301	299	304	297	Financieras
TOTAL	9 465	9 807	10 059	10 147	10 206	10 234	10 535	10 257	10 277	10 291	10 095	10 016	10 000	TOTAL
En M/N	7 571	7 867	8 046	8 113	8 099	8 005	8 266	7 908	7 916	7 960	7 833	7 714	7 736	En M/N
En M/E	1 894	1 940	2 013	2 034	2 106	2 229	2 269	2 349	2 361	2 331	2 262	2 302	2 264	En M/E

^{1/} Cifras preliminares.

Fuente: Superintendencia de Banca, Seguros y AFP (SBS).

Elaboración: BCRP, Sucursal Trujillo, Departamento de Estudios Económicos.



ANEXO 10

LA LIBERTAD: EJECUCIÓN DEL PRESUPUESTO PÚBLICO, SEGÚN TIPO DE GASTO ^{1/}
(En millones de soles)

	2021							2022						
	JUN	JUL	AGO	SET	OCT	NOV	DIC	ENE	FEB	MAR	ABR	MAY	JUN	
I. GASTOS CORRIENTES	348	405	342	468	399	389	839	270	322	394	375	355	389	I. GASTOS CORRIENTES
<i>Gobierno nacional</i>	119	156	114	228	181	153	284	89	124	160	141	104	130	<i>Gobierno nacional</i>
<i>Gobierno regional</i>	165	176	164	177	165	173	431	153	148	163	171	180	194	<i>Gobierno regional</i>
<i>Gobiernos locales</i>	65	73	64	63	54	62	124	28	50	70	63	70	65	<i>Gobiernos locales</i>
Remuneraciones	153	181	155	157	160	164	286	161	155	156	158	166	166	Remuneraciones
<i>Gobierno nacional</i>	34	42	34	34	35	37	50	35	35	33	33	36	35	<i>Gobierno nacional</i>
<i>Gobierno regional</i>	109	122	111	110	114	114	217	114	107	110	114	116	120	<i>Gobierno regional</i>
<i>Gobiernos locales</i>	10	18	10	12	10	14	19	11	12	13	11	14	11	<i>Gobiernos locales</i>
Bienes y Servicios	113	111	110	98	94	111	231	46	80	108	110	118	109	Bienes y Servicios
<i>Gobierno nacional</i>	23	25	23	20	21	23	40	10	21	23	22	21	21	<i>Gobierno nacional</i>
<i>Gobierno regional</i>	42	38	39	36	37	46	103	23	28	40	44	51	42	<i>Gobierno regional</i>
<i>Gobiernos locales</i>	47	47	48	41	36	43	88	13	30	45	43	45	46	<i>Gobiernos locales</i>
Transferencias ^{3/}	82	114	77	213	145	113	323	63	87	130	108	71	115	Transferencias
<i>Gobierno nacional</i>	61	89	57	174	124	93	194	43	67	104	86	47	74	<i>Gobierno nacional</i>
<i>Gobierno regional</i>	14	16	13	30	13	13	111	17	13	14	13	14	32	<i>Gobierno regional</i>
<i>Gobiernos locales</i>	7	8	7	10	7	6	18	4	7	12	9	11	8	<i>Gobiernos locales</i>
II. FORMACIÓN BRUTA DE CAPITAL ^{4/}	302	156	146	161	154	165	367	34	85	163	132	110	166	Formación bruta de capital
<i>Gobierno nacional</i>	177	36	28	57	38	51	98	20	34	39	60	32	47	<i>Gobierno nacional</i>
<i>Gobierno regional</i>	25	16	17	15	25	21	48	5	8	17	12	11	19	<i>Gobierno regional</i>
<i>Gobiernos locales</i>	99	103	100	89	90	93	222	9	43	107	60	67	100	<i>Gobiernos locales</i>
III. OTROS GASTOS DE CAPITAL ^{5/}	1	3	3	9	0	0	0	0	0	0	0	13	26	Otros gastos de capital
GASTO NO FINANCIERO TOTAL (I+II)	651	564	491	638	553	554	1 207	304	407	557	507	478	581	III. GASTO NO FINANCIERO TOTAL (I+II)
<i>Gobierno nacional</i>	296	192	142	289	219	204	382	108	158	199	202	136	177	<i>Gobierno nacional</i>
<i>Gobierno regional</i>	190	196	184	192	190	194	479	158	156	180	183	204	239	<i>Gobierno regional</i>
<i>Gobiernos locales</i>	165	176	165	157	144	155	346	38	93	177	122	137	165	<i>Gobiernos locales</i>

1/ Información actualizada al 30 de junio del 2022.

2/ Considera las transferencias intergubernamentales del Gobierno Nacional.

3/ Incluye el pago de pensiones, donaciones, transferencias y otros gastos corrientes.

4/ Considera el gasto en Defensa e Interior.

5/ Incluye donaciones y transferencias.

Fuente: Ministerio de Economía y Finanzas (MEF).

Elaboración: BCRP, Sucursal Trujillo. Departamento de Estudios Económicos.

