

BANCO CENTRAL DE RESERVA DEL PERÚ
SUCURSAL TRUJILLO



LA LIBERTAD: Síntesis de Actividad Económica
Abril 2022¹

Departamento de Estudios Económicos

El Banco Central de Reserva del Perú (BCRP) considera importante presentar un conjunto de indicadores sectoriales de la actividad económica regional, cuya base estadística es recopilada de las siguientes fuentes de información: INEI, MINAGRI, MINEM, PRODUCE, SBS, SUNAT, MEF y empresas.

¹ En la elaboración de este informe participaron (en orden alfabético): Antony Araujo, Erick Huamanchumo y Rodrigo Rumiche.

ÍNDICE

	<i>Página</i>
RESUMEN EJECUTIVO.....	3
I. ACTIVIDAD PRODUCTIVA.....	5
1. Actividad primaria.....	5
1.1 Sector agropecuario.....	5
1.2 Sector pesca.....	6
1.3 Sector minería.....	7
2. Otros indicadores sectoriales.....	9
2.1. Sector manufactura.....	9
2.2.1. Sector construcción.....	10
II. CRÉDITO Y DEPÓSITOS '.....	10
1. Crédito.....	11
2. Depósitos.....	12
III. EJECUCIÓN DEL PRESUPUESTO PÚBLICO.....	14
1. Ejecución del Presupuesto del Gasto No Financiero.....	14
IV. ANEXOS.....	17

RESUMEN EJECUTIVO

Principales hechos de importancia

- En la **actividad primaria** el sector agropecuario creció 19,3 por ciento interanual y el sector minero se expandió ligeramente en 0,1 por ciento interanual; mientras que la pesca reportó una disminución de 95,1 por ciento.
- En cuanto a **otros indicadores de la actividad económica** del departamento, el crédito total creció 4,7 por ciento; mientras que la inversión pública, la actividad manufactura y el sector construcción disminuyeron 37,8 por ciento, 3,7 por ciento y 1,4 por ciento, respectivamente.

Actividad primaria

- **La actividad agropecuaria** en abril creció 19,3 por ciento, por el mayor desempeño del sector agrícola (34,0 por ciento) y pecuario (4,7 por ciento). Asimismo, en el periodo enero-abril, la producción agropecuaria se expandió 10,5 por ciento interanual.
- En abril del año 2022, **la actividad pesquera** se contrajo 95,1 por ciento respecto a similar mes del año previo. En el mes, no se registró desembarque de la especie anchoveta, por encontrarse en veda.
- La **actividad minera** en abril creció 0,1 por ciento en términos interanuales, debido a la mayor producción de oro (0,1 por ciento) y plata (2,8 por ciento). En el primer cuatrimestre de 2022, la actividad minera cayó 4,1 por ciento con respecto a similar periodo del año anterior, debido a la menor producción de oro (-4,1 por ciento) y plata (-0,6 por ciento).

Otros indicadores de actividad económica

- En abril de 2022 **la producción industrial** cayó 3,7 por ciento en términos interanuales, por el menor desempeño de la manufactura primaria (-27,0 por ciento). De otro lado, la producción de la manufactura no primaria reportó un crecimiento de 3,1 por ciento.
- En el **sector construcción**, los despachos de cemento registraron una disminución de 1,4 por ciento. Durante el primer cuatrimestre de 2022, los despachos disminuyeron 10,6 por ciento.
- El **saldo total del crédito** en abril sumó S/ 11 734 millones y registró un aumento interanual de 4,7 por ciento, inferior en 11,6 puntos porcentuales a la tasa registrada en el mismo periodo de 2021 (16,3 por ciento).
- **La inversión pública (formación bruta de capital)**, en abril disminuyó 37,8 por ciento interanual, básicamente, como resultado de la menor inversión de los gobiernos locales (-41,3 por ciento), del Gobierno Nacional (-35,3 por ciento) y del Gobierno Regional (-31,5 por ciento).

CUADRO N° 01
LA LIBERTAD: OTROS INDICADORES DE ACTIVIDAD ECONÓMICA
 (Variación % respecto a similar mes del año anterior)

	Nov. 21	Dic. 21	Ene. 22	Feb. 22	Mar. 22	Abr. 22
Producción industrial	↑ 1,2	↓ -17,9	↓ -14,4	↓ -4,9	↓ -5,1	↓ -3,7
Despacho de cemento	↓ -3,7	↓ -14,3	↓ -13,9	↓ -16,0	↓ -9,7	↓ -1,4
Crédito total	↓ -0,4	↑ 3,3	↑ 3,4	↑ 4,2	↑ 5,1	↑ 4,7
Inversión pública ^{1/}	↓ -22,5	↓ -19,9	↑ 10,7	↓ -14,1	↓ -24,1	↓ -37,8

^{1/} En términos reales.

Fuentes: BCRP - Sucursal Trujillo, SUNAT y MEF.

I. ACTIVIDAD PRODUCTIVA

1. Actividad primaria

1.1 Sector agropecuario

- En abril de 2022 el **sector agropecuario** creció 19,3 por ciento, por el mayor desempeño del sector agrícola (34,0 por ciento), orientado principalmente al mercado interno (79,6 por ciento). Por el contrario, la producción del mercado externo y agroindustria reportó una contracción de 2,5 por ciento). Asimismo, la producción del sector pecuario aumentó 4,7 por ciento.
- El crecimiento del **subsector agrícola** (34,0 por ciento) responde a la mayor producción de cultivos orientados al mercado interno (79,6 por ciento), lo cual se explica, esencialmente, por la mayor producción de arroz cáscara (819,1 por ciento) y papa (5,7 por ciento), debido a la mayor superficie cosechada de este cultivo. Por el contrario, el rubro de productos orientados al sector externo y agroindustria cayó 2,5 por ciento, principalmente, por la menor producción de espárrago (-5,7 por ciento), por menores rendimientos en el campo.
- El crecimiento del **subsector pecuario** (4,7 por ciento) se explica, básicamente, por la mayor producción de carne de ave (4,5 por ciento) y carne de porcino (15,6 por ciento).

CUADRO N° 02
LA LIBERTAD: SECTOR AGROPECUARIO^{1/}
(Miles de toneladas)

Subsectores	Estructura Porcentual 2021 ^{2/}	Abril				Enero - Abril			
		2021	2022	Var.%	Contribución %	2021	2022	Var.%	Contribución %
AGRÍCOLA	60,6			34,0	16,9			17,3	8,3
Orientada al mercado externo y agroindustria ^{2/}	43,1			-2,5	-0,7			9,8	3,1
Arándano	20,5	0,5	0,5	-9,4	-0,1	7,0	15,7	124,4	6,1
Espárrago	8,5	13,7	13,0	-5,7	-0,7	54,5	44,7	-18,1	-2,3
Caña de azúcar	5,3	227,5	226,0	-0,7	0,0	1 411,2	1 350,7	-4,3	-0,3
Palta	5,1	25,7	26,6	3,5	0,3	43,7	45,8	4,7	0,2
Uva	1,5	2,1	1,9	-10,9	-0,1	23,6	18,9	-19,8	-0,5
Maíz amarillo duro	1,5	2,1	2,8	32,2	0,1	9,8	12,1	23,3	0,1
Alcachofa	0,6	0,0	0,0	0,0	0,0	0,0	0,0	0,0	0,0
Páprika	0,1	0,1	0,0	-100,0	-0,2	0,3	0,0	-93,9	-0,1
Orientada al mercado interno ^{2/}	17,4			79,6	17,6			31,9	5,1
Arroz cáscara	4,7	8,7	79,6	819,1	16,8	20,3	101,4	400,3	5,2
Papa	5,2	108,7	114,9	5,7	0,8	250,2	259,4	3,7	0,3
Trigo	1,1	0,0	0,0	0,0	0,0	0,0	0,0	0,0	0,0
Cebada grano	0,8	0,0	0,0	0,0	0,0	0,0	0,0	0,0	0,0
Maíz amiláceo	0,6	0,1	0,1	-7,4	0,0	0,1	0,1	-7,4	0,0
Alfalfa	0,5	16,6	16,8	1,0	0,0	66,3	67,5	1,8	0,0
Maíz chala	0,3	13,3	15,0	12,6	0,0	56,3	62,1	10,2	0,0
Arveja grano seco	0,3	0,0	0,0	0,0	0,0	0,0	0,0	0,0	0,0
PECUARIA	39,4			4,7	2,4			4,2	2,2
Carne de ave ^{3/}	27,6	27,3	28,5	4,5	1,6	102,9	106,6	3,6	1,3
Huevo	5,2	6,7	6,8	1,5	0,1	27,7	28,3	2,4	0,2
Leche	2,6	13,2	13,7	4,0	0,1	51,0	54,4	6,7	0,2
Carne de porcino ^{3/}	1,8	1,6	1,8	15,6	0,3	6,5	7,3	12,7	0,3
SECTOR AGROPECUARIO	100,0			19,3	19,3			10,5	10,5

Nota: Debido al redondeo de los datos parciales, los totales pueden diferir de la suma de las partes.

1/ Cifras preliminares.

2/ A precios de 2007.

3/ Peso neto.

Fuente: Ministerio de Agricultura y Riego.

Elaboración: BCRP, Sucursal Trujillo, Departamento de Estudios Económicos.

- En cuanto al avance de las siembras de la actual campaña agrícola (2021-2022), en los nueve primeros meses se instalaron un total de 173,7 mil hectáreas, nivel mayor en 2,8 por ciento respecto al igual periodo de la campaña anterior (2020-2021). Entre los cultivos que registraron la mayor superficie sembrada en términos absolutos, destacan: Arroz cáscara (1997 has.), trigo (425 has.), maíz amiláceo (259 has.) y cebada grano (129 has.).



CUADRO N° 03
LA LIBERTAD: SUPERFICIE SEMBRADA DE PRINCIPALES CULTIVOS TRANSITORIOS^{1/}
(Hectáreas)

	Campaña agrícola ^{2/}		Variación	
	2020/2021	2021/2022	Absoluta	Porcentual
Arroz cáscara	26 723	28 720	1 997	7,5
Cebada grano	27 361	27 489	129	0,5
Frijol	2 194	2 261	67	3,1
Maíz amarillo duro	10 734	10 740	6	0,1
Maíz amiláceo	14 583	14 842	259	1,8
Papa	22 298	22 210	- 88	-0,4
Páprika	48	47	- 1	-2,1
Pimiento piquillo	15	20	5	33,3
Trigo	30 750	31 175	425	1,4
Otros	34 309	36 165	1 857	5,4
Total	169 013	173 668	4 655	2,8

1/ Cifras preliminares.

2/ De agosto a abril

Fuente: Gerencia Regional de Agricultura y Riego-La Libertad.

Elaboración: BCRP, Sucursal Trujillo. Departamento de Estudios Económicos.

1.1 Sector pesca

- En abril del año 2022, la actividad pesquera se contrajo 95,1 por ciento respecto a similar mes del año previo. En el mes, no se registró desembarque de la especie anchoveta, por encontrarse en veda.
- En los primeros cuatro meses del año, la actividad pesquera cayó 94,2 por ciento, por un efecto estadístico base, generado por el alto nivel de desembarque de anchoveta del año pasado destinado para la industria harinera (233,4 mil Tm.), en contraste al mismo periodo de 2022 que se reportaron suspensiones durante el mes por la alta concentración de anchovetas juveniles en las aguas de la zona Norte-Centro. Por el contrario, la pesca para consumo humano directo cayó 4,8 por ciento, por menor disponibilidad de especies como tollo, caballa y bonito.

CUADRO N° 04
LA LIBERTAD: SECTOR PESQUERO ^{1/}
(En toneladas)

	Abril			Enero - Abril		
	2021	2022	Var.% ^{2/}	2021	2022	Var.% ^{2/}
Consumo Humano Directo	331	492	48,6	1 772	1 688	-4,8
Fresco	331	492	48,6	1 772	1 688	-4,8
Consumo Industrial	59 573	0	-100,0	233 412	3 911	-98,3
Anchoveta	59 573	0	-100,0	233 412	3 911	-98,3
SECTOR PESCA			-95,1			-94,2

1/ Cifras preliminares.

2/ Variación a precios de 2007.

Fuente: Ministerio de la Producción.

Elaboración: BCRP, Sucursal Trujillo. Departamento de Estudios Económicos.

- En mayo de 2022, el precio promedio de harina de pescado aumentó a US\$TM 1 763 y mostró un

crecimiento de 1,3 por ciento respecto al mes anterior. En tanto, en términos interanuales creció 10,1 por ciento.

GRÁFICO N° 01
COTIZACIÓN INTERNACIONAL DE HARINA DE PESCADO
(Hamburgo - US\$/TM)

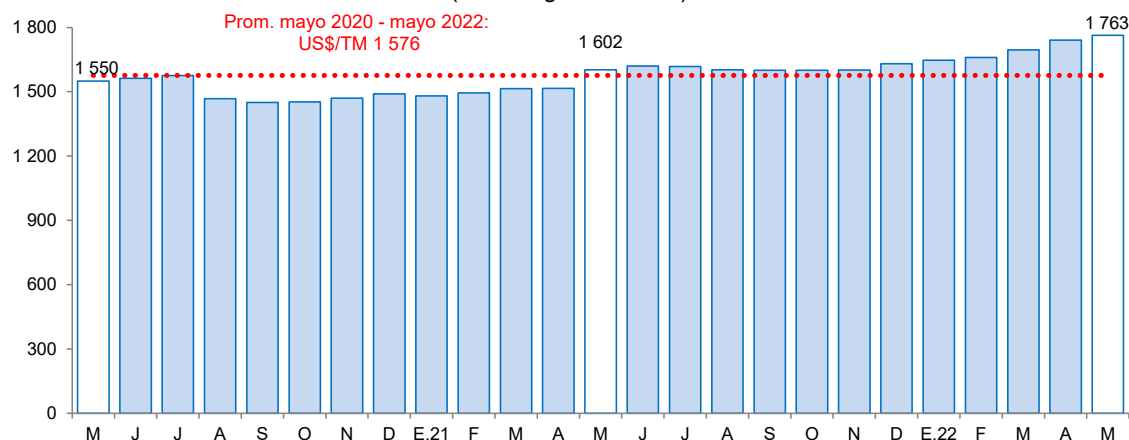

Fuente: Reuters y Bloomberg.

1.3 Sector minería

- La **actividad minera** en abril creció 0,1 por ciento en términos interanuales, debido a la mayor producción de oro (0,1 por ciento) y plata (2,8 por ciento). El aumento en oro, se sustenta por la mayor producción registrada en Minera Boroo Misquichilca (5,4 por ciento) y Compañía Minera Poderosa (2,8 por ciento); y el aumento en plata, se explica por la mayor producción registrada en Minera Boroo Misquichilca (78,9 por ciento).
- En los primeros cuatro meses del año, la actividad minera cayó 4,1 por ciento con respecto a similar periodo del año anterior, debido a la menor producción de oro (-4,1 por ciento) y plata (-0,6 por ciento). Cabe destacar que a nivel regional La Libertad se ubicó en primer lugar en la producción de oro al contribuir con el 32,6 por ciento del total nacional. En tanto que, a nivel empresas, la Compañía Minera Poderosa ocupó el primer lugar al contribuir con el 9,9 por ciento del total producido por el país; asimismo, la Minera Aurífera Retamas y el Consorcio Minero Horizonte se ubicaron en tercer y quinto lugar con una participación de 7,4 por ciento y 5,3 por ciento, respectivamente.

CUADRO N° 05
SECTOR MINERÍA ^{1/}
(Variación % real respecto a similar periodo del año anterior)

Estructura Porcentual 2021 ^{2/}	Abril				Enero - Abril				
	2021	2022	Var.%	Contribución%	2021	2022	Var.%	Contribución%	
Oro (Onzas troy)	98,6	79 593	79 668	0,1	0,1	326 426	313 053	-4,1	-4,0
Plata (Onzas troy)	1,3	58 569	60 199	2,8	0,0	226 590	225 194	-0,6	0,0
SECTOR MINERÍA ^{2/}	100,0			0,1	0,1			-4,1	-4,1

^{1/} Cifras preliminares.

^{2/} A precios de 2007.

Fuente: Ministerio de Energía y Minas.

Elaboración: BCRP, Sucursal Trujillo. Departamento de Estudios Económicos.

GRÁFICO N° 02
EVOLUCIÓN DE LA PRODUCCIÓN MINERA
(Variación % real respecto a similar mes del año anterior)

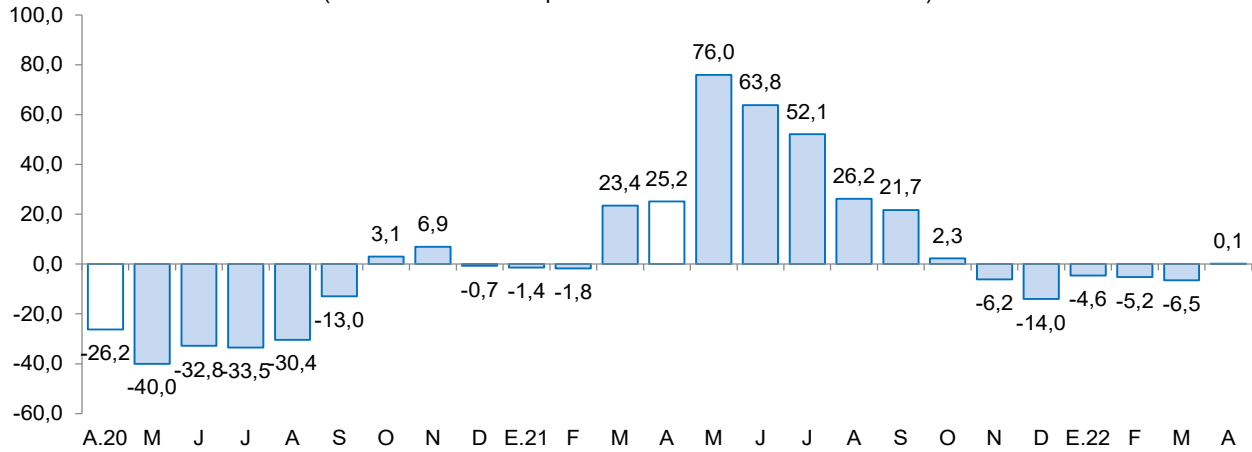

Fuente: MINEM.
Elaboración: BCRP, Sucursal Trujillo, Departamento de Estudios Económicos.

- En mayo del año 2022, el precio promedio del oro descendió a **US\$/oz.tr. 1 849** y mostró un decrecimiento de 4,5 por ciento respecto al mes anterior. Esta caída fue consistente con las expectativas de que la Reserva Federal acelere el endurecimiento de su política monetaria para enfrentar la inflación que se encuentra en niveles por encima de lo esperado.
- En tanto, en términos interanuales el precio promedio del oro disminuyó 0,1 por ciento.

GRÁFICO N° 03
COTIZACIÓN INTERNACIONAL DEL ORO
(London Metal Exchange - US\$/oz.tr.)

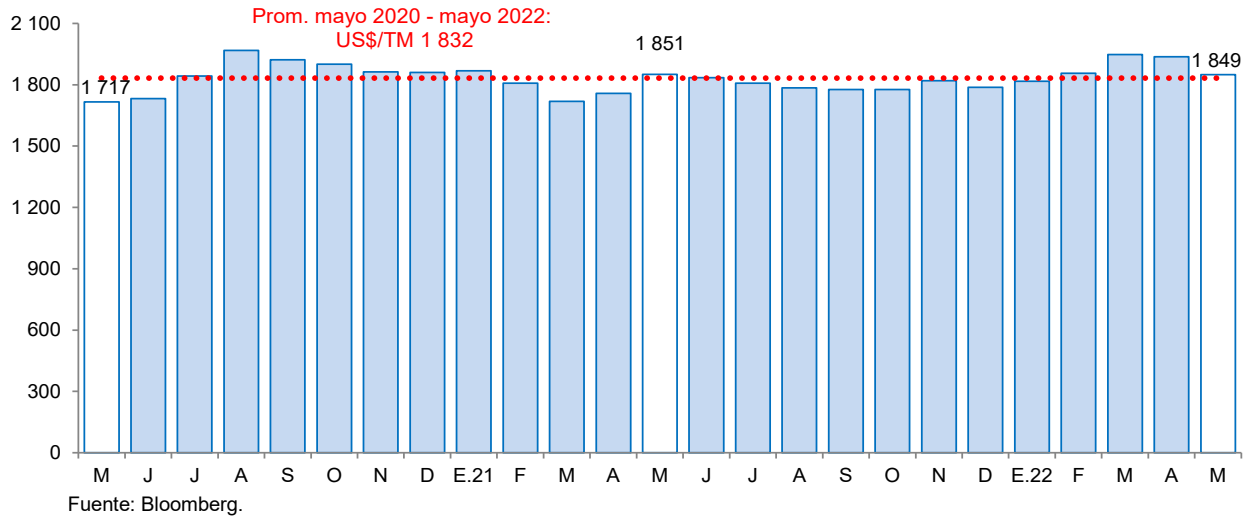

Fuente: Bloomberg.



2. Otros indicadores sectoriales

2.1. Sector manufactura

- En abril de 2022 la **producción industrial** cayó 3,7 por ciento en términos interanuales, por el menor desempeño de la manufactura primaria (-27,0 por ciento). De otro lado, la producción de la manufactura no primaria reportó un crecimiento de 3,1 por ciento. En el periodo enero-abril 2022, la producción industrial cayó 6,6 por ciento.
- En abril la industria **manufacturera primaria** reportó un resultado desfavorable, debido a la menor producción de harina y aceite de pescado (-100 por ciento). Asimismo, en los primeros cuatro meses del año, la producción del rubro primario se contrajo 26,8 por ciento.
- La manufactura no primaria** en abril aumentó 3,1 por ciento interanual, principalmente por la mayor producción de papel y productos de papel (177,2 por ciento), alimentos y bebidas (0,5 por ciento), calzado (26,3 por ciento) y productos textiles (2,8 por ciento). Por otro lado, el rubro de productos minerales no metálicos reportó una contracción de 0,8 por ciento.

CUADRO N° 06
LA LIBERTAD: SECTOR MANUFACTURA ^{1/}
(Variación % real respecto a similar periodo del año anterior)

Ramras de actividad	Estructura porcentual 2021 ^{2/}	Abril		Enero - Abril	
		Var.%	Contribución ^{3/}	Var.%	Contribución ^{3/}
MANUFACTURA PRIMARIA	31,1	-27,0	-6,1	-26,8	-7,0
Productos cárnicos	1,5	11,2	0,2	12,8	0,2
Harina y aceite de pescado	9,5	-100,0	-6,6	-98,4	-6,0
Azúcar	20,1	2,4	0,3	-6,8	-1,3
MANUFACTURA NO PRIMARIA	68,9	3,1	2,4	0,6	0,4
Alimentos y bebidas	47,9	0,5	0,3	1,0	0,5
Conservación de frutas y hortalizas	15,3	-1,1	-0,2	1,9	0,3
Productos lácteos	0,7	-25,9	-0,3	-18,3	-0,1
Harina de trigo	1,2	-3,4	-0,1	-4,1	-0,1
Alimentos para animales	15,0	-1,4	-0,3	3,7	0,6
Galletas	2,2	-2,7	-0,1	-16,7	-0,4
Chocolate	0,0	-9,7	0,0	-13,8	0,0
Alcohol etílico	2,1	15,2	0,3	-2,5	0,0
Ron y otras bebidas	2,5	21,0	0,6	11,1	0,3
Bebidas gaseosas	8,8	2,9	0,3	0,2	0,0
Fabricación productos textiles	2,0	2,8	0,1	2,9	0,1
Hilados de algodón	2,0	2,8	0,1	2,9	0,1
Curtido y adobo de cueros, calzado	0,9	26,3	0,2	5,9	0,0
Papel y productos de papel	2,7	177,2	2,0	20,6	0,5
Papel y cartón	2,7	177,2	2,0	20,6	0,5
Actividades de edición e impresión	0,1	-14,5	0,0	-11,7	0,0
Productos de plástico	2,2	-0,6	0,0	-16,7	-0,5
Sacos de polipropileno	1,7	7,4	0,1	-21,4	-0,5
Tela arpillera	0,5	-22,2	-0,2	1,7	0,0
Productos minerales no metálicos	12,5	-0,8	-0,1	-2,1	-0,3
Cemento	12,5	-0,8	-0,1	-2,1	-0,3
Vehículos automotores	0,5	0,0	0,0	0,0	0,0
Carrocerías	0,5	0,0	0,0	0,0	0,0
SECTOR MANUFACTURA	100,0	-3,7	-3,7	-6,6	-6,6

^{1/} Cifras preliminares.

^{2/} A precios de 1994.

^{3/} En puntos porcentuales.

^{4/} Variación superior a 1 000 por ciento.

Fuente: Gerencia Regional de Agricultura y Riego, Ministerio de la Producción y empresas industriales.

Elaboración: BCRP, Sucursal Trujillo. Departamento de Estudios Económicos.

GRÁFICO N° 04
LA LIBERTAD: EVOLUCIÓN DE LA PRODUCCIÓN MANUFACTURERA NO PRIMARIA
 (Variación % real respecto a similar mes del año anterior)

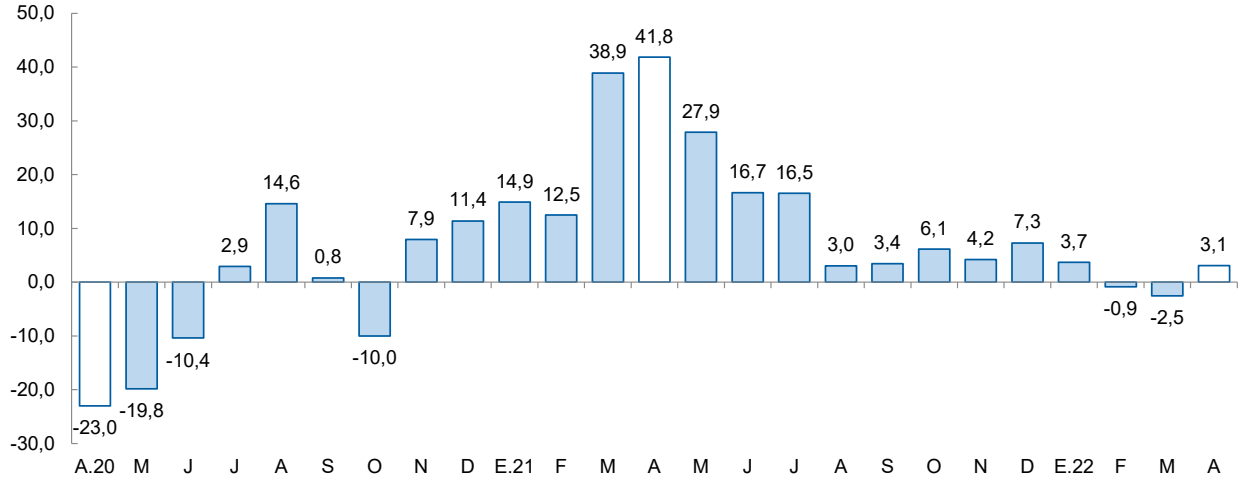

Fuente: Ministerio de Agricultura y Riego, Ministerio de la Producción y empresas industriales.

2.2.1. Sector construcción

- En el sector construcción, en abril de 2022, los despachos de cemento registraron una disminución de 1,4 por ciento. Este comportamiento se explica por la menor ejecución de obras de proyectos de inversión pública y a la desaceleración de la autoconstrucción.
- Asimismo, durante el primer cuatrimestre de 2022, los despachos totalizaron un volumen de 262,9 mil toneladas métricas, lo que representa una disminución de 10,6 por ciento con relación a lo registrado en igual período de 2021 (294,0 mil Tm.).

GRÁFICO N° 05
LA LIBERTAD: EVOLUCIÓN DE DESPACHOS DE CEMENTO
 (Variación % real respecto a similar mes del año anterior)

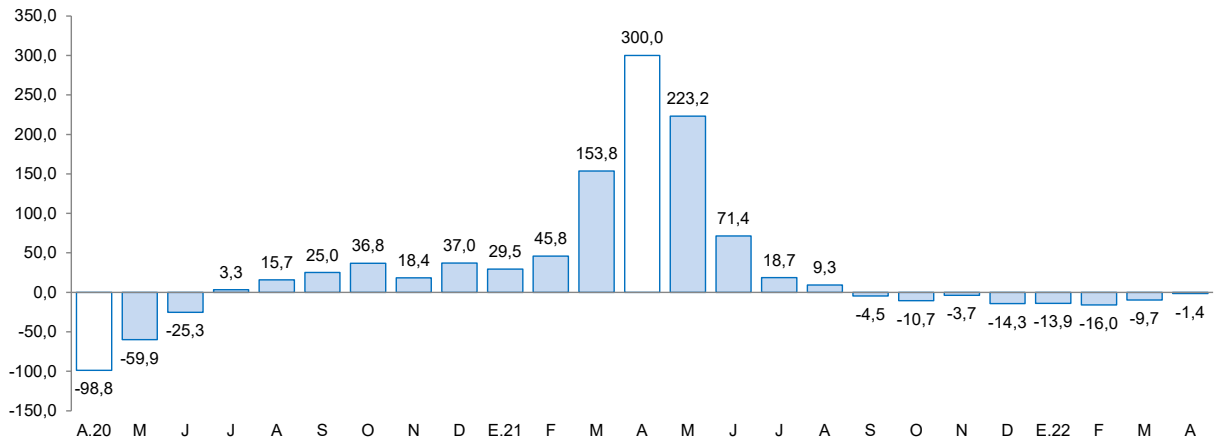

Fuente: Cementos Pacasmayo S.A.A.

Nota: Los datos de febrero y marzo de 2022 son cifras preliminares.



II. CRÉDITO Y DEPÓSITOS ^{2/}

1. Crédito

- El saldo total del **crédito** en abril sumó S/ 11 734 millones y registró un aumento interanual de 4,7 por ciento, inferior en 11,6 puntos porcentuales a la tasa registrada en el mismo periodo de 2021 (16,3 por ciento).
- Por **tipo de institución**, el crédito de la banca múltiple, que concentra el 78,9 por ciento del crédito total, registró un aumento de 2,8 por ciento interanual. Asimismo, las instituciones no bancarias mostraron un aumento de 11,8 por ciento, principalmente por el resultado de las cajas municipales (14,0 por ciento), empresas financieras (9,3 por ciento) y cajas rurales (0,1 por ciento). Por el contrario, se mostró una contracción en edpymes (-7,9 por ciento). En las entidades estatales, el Banco de la Nación registró un incremento de 14,0 por ciento; y lo otorgado por Agrobanco creció 56,0 por ciento.
- En cuanto al **tipo de moneda**, las colocaciones en moneda nacional representaron el 89,5 por ciento del crédito total al mes de abril, lo que significó un aumento interanual de 2,0 por ciento. Asimismo, lo desembolsado en moneda extranjera aumentó 34,6 por ciento en términos interanuales. El coeficiente de dolarización del crédito en abril fue 10,5 por ciento, mayor en 2,3 puntos porcentuales que lo registrado en el mismo mes de 2021.

CUADRO N° 07
LA LIBERTAD: CRÉDITO
(Saldos en millones de soles)

Instituciones	Abril			
	2021	2022	Estructura %	Var. %
Banco de la Nación ^{1/}	245	280	2,4	14,0
Agrobanco ^{2/}	10,94	17,07	0,1	56,0
Banca múltiple	9 004	9 257	78,9	2,8
Instituciones no bancarias	1 950	2 180	18,6	11,8
Cajas municipales	1 251	1 426	12,2	14,0
Cajas rurales	44	44	0,4	0,1
Edpymes	38	35	0,3	-7,9
Empresas financieras	618	675	5,8	9,3
TOTAL ^{3/}	11 210	11 734	100,0	4,7
En M/N	10 292	10 499	89,5	2,0
En M/E	918	1 235	10,5	34,6

1/ Considera solo los créditos de consumo e hipotecario.

2/ No considera los créditos a las demás empresas del sistema financiero.

3/ Debido al redondeo de los datos parciales, los totales pueden diferir de la suma de las partes.

Fuente: Superintendencia de Banca, Seguros y AFP (SBS).

Elaboración: BCRP, Sucursal Trujillo. Departamento de Estudios Económicos.

^{2/} En este informe los saldos en moneda extranjera se valúan al tipo de cambio constante de diciembre de 2019 (S/ 3,31 por dólar), a fin de aislar el efecto de la valuación cambiaria sobre los saldos en moneda extranjera.

GRÁFICO N° 06
LA LIBERTAD: EVOLUCIÓN DEL CRÉDITO
(Variación % respecto a similar mes del año anterior)

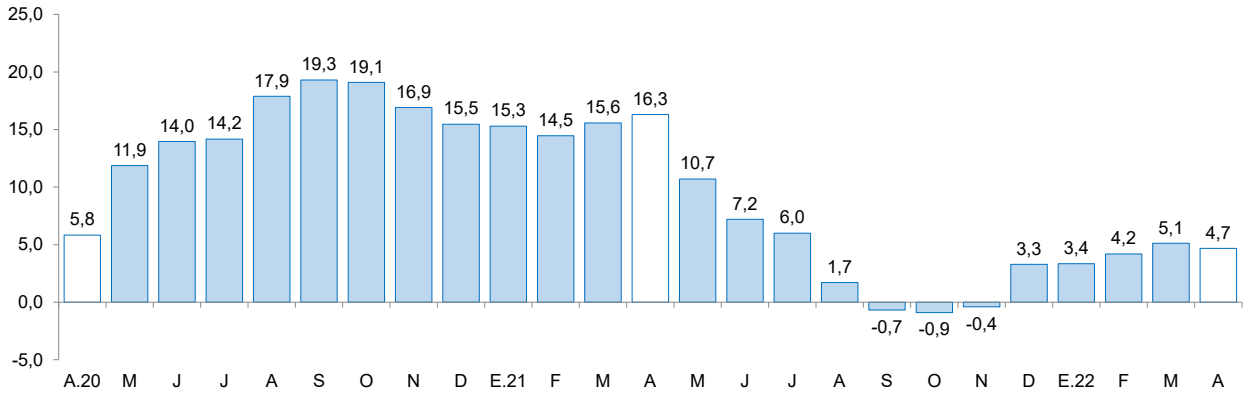

Fuente: Superintendencia de Banca, Seguros y AFP (SBS).

- La **tasa de morosidad** en el tercer mes del año 2022 fue 6,2 por ciento, nivel superior en 0,1 puntos porcentuales respecto a similar mes de 2021. Por su parte, la morosidad de las instituciones no bancarias (6,0 por ciento) disminuyó 2,6 puntos porcentuales; mientras que lo reportado en las instituciones bancarias (6,3 por ciento) aumentó 0,7 puntos porcentuales. En tanto que la tasa de morosidad del Banco de la Nación (2,2 por ciento) disminuyó 0,1 puntos porcentuales con respecto al mismo mes del año anterior.

GRÁFICO N° 07
LA LIBERTAD: TASA DE MOROSIDAD ^{1/}
(Porcentaje)

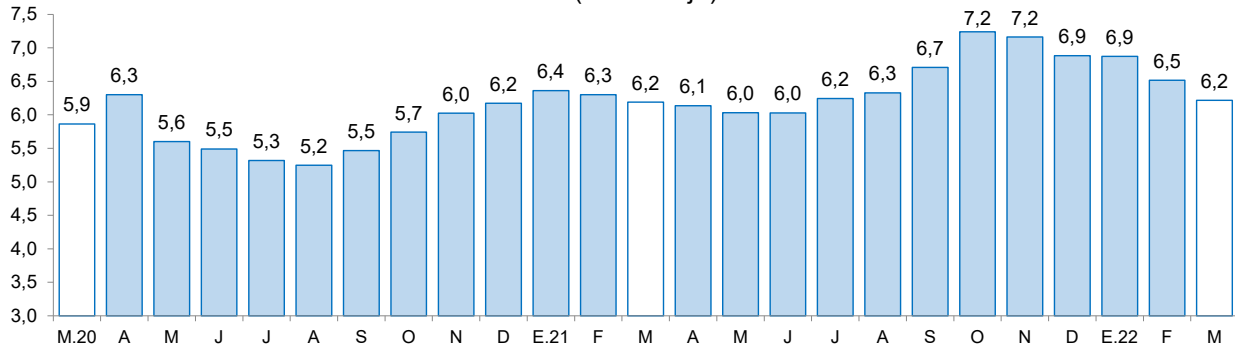

^{1/} Morosidad = (créditos vencidos + créditos en cobranza judicial) / colocaciones brutas.

Fuente: Superintendencia de Banca, Seguros y AFP (SBS).

2. Depósitos

- Los depósitos en las instituciones financieras de La Libertad al mes de abril (S/ 10 095 millones) crecieron 4,3 por ciento interanual, menor en 23,6 puntos porcentuales a la tasa registrada en el mismo mes de 2021 (27,9 por ciento).
- Según el **tipo de institución**, los depósitos en la banca múltiple que cuentan con una participación del 71,4 por ciento de los depósitos totales registraron un crecimiento interanual de 5,4 por ciento. Por el contrario, las instituciones no bancarias mostraron una caída de 3,7 por ciento, principalmente por el resultado de las cajas municipales (-2,7 por ciento), empresas financieras (-7,2 por ciento) y cajas rurales (-23,8 por ciento). Los depósitos en el Banco de la Nación, los cuales concentran el 12,2 por ciento de los depósitos totales, crecieron 9,7 por ciento.



- Según **tipo de depósito**, los depósitos de ahorro cuya participación fue del 55,0 por ciento de los depósitos totales aumentaron 13,6 por ciento. Por el contrario, los depósitos a la vista y a plazo disminuyeron 6,2 por ciento y 4,4 por ciento, respectivamente.
- En cuanto al **tipo de moneda**, los depósitos en moneda nacional, que representan el 77,6 por ciento del total, aumentaron 1,4 por ciento; y en moneda extranjera el incremento fue de 15,4 por ciento. El coeficiente de dolarización de los depósitos en abril fue 22,4 por ciento, mayor en 2,2 puntos porcentuales que lo registrado en el mismo mes de 2021 (20,2 por ciento).

CUADRO N° 08
LA LIBERTAD: DEPÓSITOS
(Saldos en millones de soles)

Instituciones	Abril				
	2021	2022	Estructura %	Var. %	
Banco de la Nación	1 127	1 236	12,2	9,7	
Banca múltiple	6 839	7 206	71,4	5,4	
Instituciones no bancarias	1 717	1 653	16,4	-3,7	
Cajas municipales	1 381	1 343	13,3	-2,7	
Cajas rurales	14	11	0,1	-23,8	
Empresas financieras	322	299	3,0	-7,2	
TOTAL ^{1/}	9 683	10 095	100,0	4,3	
Depósitos a la vista	2 534	2 377	23,5	-6,2	
Depósitos de ahorro	4 889	5 557	55,0	13,6	
Depósitos a plazo	2 260	2 161	21,4	-4,4	
En MN	7 723	7 833	77,6	1,4	
En ME	1 960	2 262	22,4	15,4	

1/ Debido al redondeo de los datos parciales, los totales pueden diferir de la suma de las partes.

Fuente: Superintendencia de Banca, Seguros y AFP (SBS).

Elaboración: BCRP, Sucursal Trujillo. Departamento de Estudios Económicos.

GRÁFICO N° 08
LA LIBERTAD: EVOLUCIÓN DE LOS DEPÓSITOS
(Variación % respecto a similar mes del año anterior)

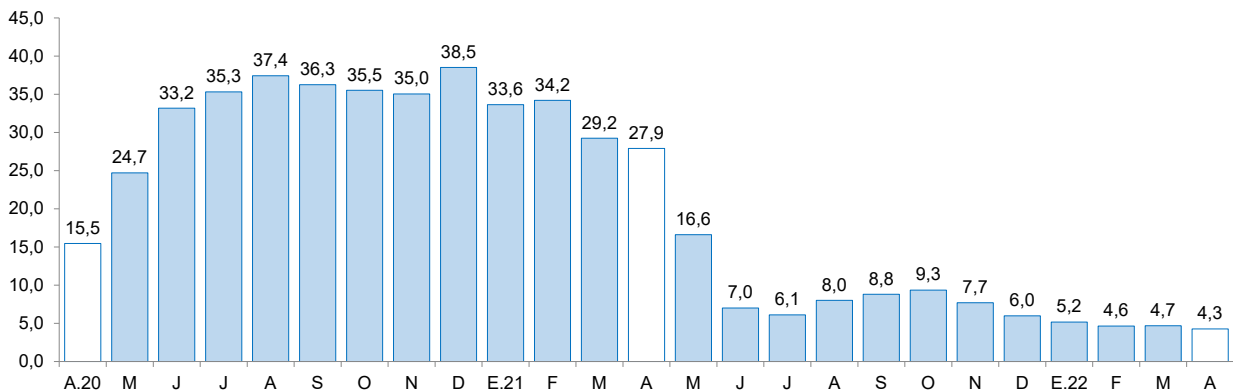

Fuente: Superintendencia de Banca, Seguros y AFP (SBS).



III. EJECUCIÓN DEL PRESUPUESTO PÚBLICO

1. Ejecución del Presupuesto del Gasto No Financiero

- La ejecución presupuestal del **gasto no financiero** en abril (S/ 507 millones) disminuyó 17,0 por ciento interanual, en términos reales, por menor gasto de los gobiernos locales (-25,5 por ciento), del Gobierno Nacional (-22,7 por ciento) y del Gobierno Regional (-1,4 por ciento). En el mismo sentido, el gasto no financiero acumulado en el primer cuatrimestre del año de 2022 cayó 7,4 por ciento, principalmente, por el menor gasto de los gobiernos locales (-21,2 por ciento) y del Gobierno Nacional (-4,2 por ciento); mientras que aumentó los gastos del Gobierno Regional (0,4 por ciento).

CUADRO N° 09
LA LIBERTAD: EJECUCIÓN DEL PRESUPUESTO PÚBLICO ^{1/ 2/}
(En millones de soles)

	Abril			Enero - Abril		
	2021	2022	Var.% real	2021	2022	Var.% real
I. GASTOS CORRIENTES	369	375	-5,8	1 275	1 362	0,0
<i>Gobierno Nacional</i>	<i>155</i>	<i>141</i>	<i>-15,8</i>	<i>490</i>	<i>514</i>	<i>-1,7</i>
<i>Gobierno Regional</i>	<i>156</i>	<i>171</i>	<i>1,7</i>	<i>584</i>	<i>636</i>	<i>2,1</i>
<i>Gobiernos Locales</i>	<i>57</i>	<i>63</i>	<i>0,9</i>	<i>201</i>	<i>211</i>	<i>-1,8</i>
Remuneraciones	154	158	-5,4	613	629	-3,8
Gobierno Nacional	33	33	-7,9	137	137	-6,4
Gobierno Regional	110	114	-4,3	431	445	-3,2
Gobiernos Locales	11	11	-8,9	45	47	-1,2
Bienes y Servicios	94	110	8,4	297	345	8,6
Gobierno Nacional	22	22	-7,5	70	77	3,9
Gobierno Regional	32	44	28,9	95	135	33,3
Gobiernos Locales	40	43	1,1	133	133	-6,6
Transferencias 1/	121	108	-17,3	365	388	-0,6
Gobierno Nacional	100	86	-20,2	283	300	-0,8
Gobierno Regional	14	13	-12,6	58	56	-9,2
Gobiernos Locales	7	9	14,9	24	31	23,5
II. FORMACIÓN BRUTA DE CAPITAL	196	132	-37,8	519	414	-25,5
Gobierno Nacional	86	60	-35,3	162	153	-11,5
Gobierno Regional	16	12	-31,5	48	41	-19,7
Gobiernos Locales	94	60	-41,3	309	219	-33,7
III OTROS GASTOS DE CAPITAL 2/	0	0	-100,0	0	0	-100,0
GASTO NO FINANCIERO TOTAL (I+II+III)	566	507	-17,0	1 795	1 775	-7,4
<i>Gobierno Nacional</i>	<i>242</i>	<i>202</i>	<i>-22,7</i>	<i>652</i>	<i>668</i>	<i>-4,2</i>
<i>Gobierno Regional</i>	<i>172</i>	<i>183</i>	<i>-1,4</i>	<i>632</i>	<i>677</i>	<i>0,4</i>
<i>Gobiernos Locales</i>	<i>152</i>	<i>122</i>	<i>-25,5</i>	<i>511</i>	<i>430</i>	<i>-21,2</i>

1/ Información actualizada al 30 de abril del 2022.

2/ Considera las transferencias intergubernamentales del Gobierno Nacional.

3/ Incluye el pago de pensiones, donaciones, transferencias y otros gastos corrientes.

4/ Considera el gasto en Defensa e Interior.

5/ Incluye donaciones y transferencias.

Fuente: Ministerio de Economía y Finanzas (MEF).

Elaboración: BCRP, Sucursal Trujillo. Departamento de Estudios Económicos.

- Los **gastos corrientes** disminuyeron en abril 5,8 por ciento interanual, en términos reales, como resultado de la menor ejecución del Gobierno Nacional (-15,8 por ciento); mientras que aumentó los gastos del Gobierno Regional (1,7 por ciento) y de los gobiernos locales (0,9 por ciento). En el primer cuatrimestre de 2022, los gastos corrientes acumularon un crecimiento de 0,1 por ciento, por el mayor gasto registrado del Gobierno Regional (2,1 por ciento); mientras que disminuyó los gastos de los gobiernos locales (-1,8 por ciento) y del Gobierno Nacional (-1,7 por ciento).
- La **inversión pública (formación bruta de capital)**, en abril disminuyó 37,8 por ciento interanual, básicamente, como resultado de la menor inversión de los gobiernos locales (-41,3 por ciento), del Gobierno Nacional (-35,3 por ciento) y del Gobierno Regional (-31,5 por ciento). El resultado en los gobiernos locales se explica por la menor ejecución de proyectos de transporte (-48,0 por ciento) y educación (-21,6 por ciento); en el Gobierno Nacional se explica por la menor ejecución de proyectos de transporte (-59,6 por ciento); y en el Gobierno Regional se explica por la menor ejecución de proyectos de educación (-26,5 por ciento). En el mismo sentido, en el primer cuatrimestre de 2022, la inversión registró una disminución de 25,5 por ciento, por la menor ejecución de los gobiernos locales (-33,7 por ciento), del Gobierno Regional (-19,7 por ciento) y del Gobierno Nacional (-11,5 por ciento).
- El **avance de la ejecución de la inversión pública** en el primer cuatrimestre de 2022 representa el 15,0 por ciento del Presupuesto Institucional Modificado (PIM), 2,4 puntos porcentuales menos de lo ejecutado en el año anterior. Los gobiernos locales registran un avance de 18,8 por ciento, seguido por el Gobierno Nacional (15,6 por ciento) y por el Gobierno Regional (6,7 por ciento).

GRÁFICO N° 09
LA LIBERTAD: EVOLUCIÓN DE LA EJECUCIÓN DEL PRESUPUESTO DE INVERSIONES
 (Variación % real)

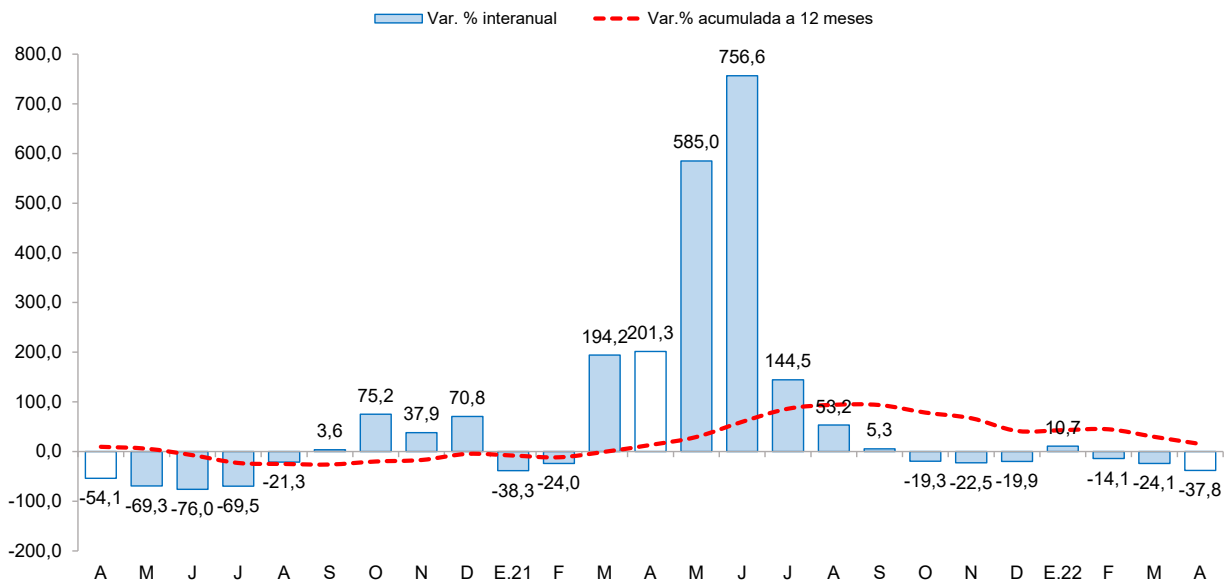

Fuente: Ministerio de Economía y Finanzas (MEF)



CUADRO N° 10
LA LIBERTAD: FORMACIÓN BRUTA DE CAPITAL DE LOS PRINCIPALES PROYECTOS EN LOS TRES
NIVELES DE GOBIERNO.
 (Saldos en millones de soles)

Proyecto	PIM	Ejecución %	Abril		Enero-Abril	
			2021	2022	2021	2022
Gobierno Nacional	981,8	15,6	86,3	60,3	162,1	153,3
Creación de banda ancha para la conectividad integral y desarrollo social.	65,9	21,0	0,1	13,7	0,2	13,9
Rehabilitación del local escolar N° 80669 con código local 265953, distrito de San José, provincia de Pacasmayo.	13,8	69,1	0,2	4,9	2,0	9,5
Rehabilitación del local escolar N° 80382 Carlos A. Olivares con código local 258783, distrito de Chepén, provincia de Chepén.	22,4	41,4	0,2	4,6	3,5	9,3
Otros	902,0	14,4	86,1	41,7	159,9	129,9
Gobierno Regional	615,8	6,7	16,0	11,8	47,9	41,1
Rehabilitación de camino departamental - 31.633 km en Pampa El Cóndor - Pijobamba - Parasibe - Sitabamba.	11,9	14,6	0,0	1,7	0,0	1,7
Recuperación de los servicios ecosistémicos de regulación hídrica y control de erosión de suelos en las microcuencas del río Tablachaca en el ámbito de 4 distritos de la provincia de Santiago de Chuco.	11,6	25,6	0,5	1,3	3,7	3,0
Rehabilitación de la infraestructura de la I.E. N° 80010 Ricardo Palma de nivel inicial, primaria y secundaria, distrito de Trujillo, provincia de Trujillo.	2,0	53,9	0,0	0,6	0,0	1,1
Otros	590,3	6,0	15,5	8,2	44,2	35,3
Gobiernos locales	1 163,1	18,8	93,9	59,6	309,3	219,1
Mejoramiento del servicio de transitabilidad en la calle Jorge Chávez cuadra 3 y 4 de la localidad de Cachicadán del distrito de Cachicadán - provincia de Santiago de Chuco.	2,3	98,2	0,0	2,2	0,0	2,2
Ampliación del servicio educativo en los niveles de inicial y primaria de la I.E 81683 del caserío de Yacopampa, distrito de Chugay - provincia de Sánchez Carrión.	9,2	27,7	0,0	1,9	0,0	2,5
Mejoramiento del servicio educativo de la institución educativa de nivel primario N° 81946 - César Vallejo del centro poblado San Vicente de Paul, distrito de Longotea - Bolívar.	7,9	20,0	0,0	1,6	0,0	1,6
Otros	1 143,7	18,6	93,9	53,8	309,3	212,7

1/ Información actualizada al 30 de abril del 2022.

Fuente: Ministerio de Economía y Finanzas (MEF)

Elaboración: BCRP, Sucursal Trujillo. Departamento de Estudios Económicos.



IV. ANEXOS



ANEXO 1

LA LIBERTAD: PRODUCCIÓN AGROPECUARIA ^{1/}
(T.m.)

PRODUCTOS	2021									2022				PRODUCTOS
	ABR	MAY	JUN	JUL	AGO	SET	OCT	NOV	DIC	ENE	FEB	MAR	ABR	
AGRÍCOLA														AGRÍCOLA
Alcachofa	0	0	0	0	2 096	5 273	7 713	5 633	0	0	0	0	0	Alcachofa
Alfalfa	16 596	14 896	16 258	17 587	17 067	19 564	20 828	21 492	24 234	15 522	17 318	17 897	16 765	Alfalfa
Arándano	510	270	440	3 220	14 955	33 524	30 440	17 375	11 168	8 350	4 607	2 300	462	Arándano
Arroz cáscara	8 657	22 447	229 226	23 992	601	0	0	0	0	1 298	3 690	16 807	79 560	Arroz cáscara
Arveja grano seco	0	75	1 931	4 216	3 555	575	46	0	0	0	0	0	0	Arveja grano seco
Caña de azúcar	227 545	287 725	273 660	402 005	471 872	453 849	501 782	458 505	444 961	375 847	377 889	370 956	226 030	Caña de azúcar
Cebada grano	0	0	3 427	26 838	28 155	7 723	0	0	0	0	0	0	0	Cebada grano
Espárrago	13 734	10 390	10 400	9 224	10 648	10 061	11 704	14 763	12 904	8 851	12 012	10 866	12 953	Espárrago
Maíz amarillo duro	2 131	5 418	20 416	20 362	27 692	12 767	8 903	6 078	3 302	3 048	3 619	2 604	2 818	Maíz amarillo duro
Maíz amiláceo	81	1 458	7 720	11 182	4 369	461	68	0	0	0	0	0	75	Maíz amiláceo
Maíz chala	13 306	13 559	13 703	11 286	16 722	12 176	13 752	11 175	11 183	15 611	14 145	17 352	14 979	Maíz chala
Palta	25 711	68 906	58 383	22 764	8 573	13 000	4 970	4 328	2 043	1 379	1 557	16 235	26 606	Palta
Papa	108 707	147 146	73 527	25 740	4 780	6 302	20 040	35 189	32 592	23 612	41 011	79 870	114 902	Papa
Páprika	100	50	60	90	60	150	0	0	0	0	20	0	0	Páprika
Trigo	0	0	5 709	28 475	26 438	10 369	95	0	0	0	0	0	0	Trigo
Uva	2 118	2 635	2 690	2 860	2 441	2 540	3 504	7 953	7 658	9 028	4 814	3 196	1 886	Uva
Otros agrícolas														Otros agrícolas
Ají	54	287	271	381	299	271	375	482	555	166	431	242	333	Ají
Cebolla	1 014	1 444	4 368	6 848	1 713	3 601	3 139	1 039	1 781	2 777	1 580	492	599	Cebolla
Frijol grano seco	400	413	833	950	241	285	275	282	129	9	12	12	20	Frijol grano seco
Haba grano seco	0	35	1 362	2 486	2 038	568	38	0	0	0	0	0	0	Haba grano seco
Maíz choclo	639	2 893	4 021	2 058	84	80	95	176	137	208	276	144	1 939	Maíz choclo
Pepinillo	1 440	951	908	2 060	2 792	2 441	2 162	785	1 067	1 200	746	861	894	Pepinillo
Piña	2 139	1 677	361	1 598	1 596	515	1 341	1 598	1 571	2 738	2 962	2 686	2 123	Piña
Tarhui o chocho	0	0	0	32	245	1 602	2 747	898	108	0	0	0	0	Tarhui o chocho
Yuca	1 704	1 443	1 805	2 049	1 260	1 542	1 732	1 604	1 467	1 082	1 393	1 603	1 275	Yuca
Zapallo	1 382	2 810	1 840	1 457	827	745	1 117	622	719	551	864	1 039	1 270	Zapallo
PECUARIO														PECUARIO
Carne de ave ^{2/}	27 255	26 280	26 113	26 837	25 427	25 252	27 264	25 589	25 992	27 466	23 508	27 193	28 477	Carne de ave ^{2/}
Carne de ovino ^{2/}	220	226	233	220	219	215	217	208	220	214	221	219	233	Carne de ovino ^{2/}
Carne de porcino ^{2/}	1 572	1 608	1 646	1 804	1 788	1 617	1 619	1 498	1 591	1 867	1 808	1 816	1 817	Carne de porcino ^{2/}
Carne de vacuno ^{2/}	698	681	694	756	782	733	757	721	723	764	744	748	751	Carne de vacuno ^{2/}
Huevo	6 690	6 999	6 996	7 210	7 652	7 379	7 684	8 109	8 058	7 106	7 214	7 231	6 790	Huevo
Leche	13 213	13 012	13 473	13 804	13 950	14 009	13 779	13 930	13 762	13 631	13 479	13 542	13 741	Leche

1 / Cifras preliminares.

2/ Peso neto.

Fuente: MINAGRI.

Elaboración: BCRP. Sucursal Trujillo. Departamento de Estudios Económicos.



ANEXO 2

LA LIBERTAD: PRODUCCIÓN PESQUERA ^{1/}
(T.m.)

	2021										2022				
	ABR	MAY	JUN	JUL	AGO	SET	OCT	NOV	DIC	ENE	FEB	MAR	ABR		
Consumo humano directo	331	282	246	225	309	320	236	428	498	480	326	391	492	Consumo humano directo	
1. Fresco	331	282	246	225	309	320	236	428	498	480	326	391	492	1. Fresco	
2. Congelado	0	0	0	0	0	0	0	0	0	0	0	0	0	2. Congelado	
3. Conservas	0	0	0	0	0	0	0	0	0	0	0	0	0	3. Conservas	
Consumo industrial	59 573	295 317	282 297	39 484	0	0	0	195 914	167 530	3 911	0	0	0	Consumo industrial	
1. Anchoveta	59 573	295 317	282 297	39 484	0	0	0	195 914	167 530	3 911	0	0	0	1. Anchoveta	

^{1/} Cifras preliminares.

Fuente: Ministerio de Producción.

Elaboración: BCRP. Sucursal Trujillo. Departamento de Estudios Económicos.



ANEXO 3

LA LIBERTAD: PRODUCCIÓN MINERA ^{1/}

PRODUCTOS	2021									2022				PRODUCTOS
	ABR	MAY	JUN	JUL	AGO	SET	OCT	NOV	DIC	ENE	FEB	MAR	ABR	
MINERÍA METÁLICA														MINERÍA METÁLICA
Oro (Onzas troy)	79 593	85 097	83 652	83 043	77 018	81 344	81 837	81 975	75 507	75 782	75 116	82 487	79 668	Oro (Onzas troy)
Plata (Onzas troy)	58 569	60 659	73 058	68 187	61 219	71 726	54 042	53 946	58 553	55 514	51 864	57 617	60 199	Plata (Onzas troy)

^{1/} Cifras preliminares.

Fuente: MINEM.

Elaboración: BCRP, Sucursal Trujillo. Departamento de Estudios Económicos.



ANEXO 4

LA LIBERTAD: PRODUCCIÓN MANUFACTURERA ^{1/}
(Índice 1994 =100)

DESCRIPCION	2021												2022				DESCRIPCION
	ENE	FEB	MAR	ABR	MAY	JUN	JUL	AGO	SET	OCT	NOV	DIC	ENE	FEB	MAR	ABR	
MANUFACTURA PRIMARIA	367	257	223	178	430	421	231	273	265	280	429	416	203	210	208	130	MANUFACTURA PRIMARIA
1511 PRODUCTOS CARNICOS	249	220	258	259	232	267	290	286	297	270	282	273	267	276	282	288	1511 PRODUCTOS CARNICOS
1512-15 HARINA Y ACEITE DE PESCADO	873	0	0	249	1332	1294	180	0	0	0	799	748	18	0	0	0	1512-15 HARINA Y ACEITE DE PESCADO
1542 AZUCAR	232	334	284	151	187	183	240	350	339	361	334	333	252	265	262	155	1542 AZUCAR
MANUFACTURA NO PRIMARIA	308	362	367	280	282	275	312	328	333	347	322	308	319	359	358	289	MANUFACTURA NO PRIMARIA
1513 CONSERVACION FRUTAS/HORTALIZAS	607	929	1034	584	416	333	659	765	855	1044	839	725	736	938	963	578	1513 CONSERVACION FRUTAS/HORTALIZAS
1520 PRODUCTOS LACTEOS	121	126	148	151	153	140	158	164	107	131	124	135	99	105	129	112	1520 PRODUCTOS LACTEOS
1531 PRODUCTOS DE MOLINERIA	39	63	53	57	53	48	60	38	45	47	56	58	39	51	0	0	1531 PRODUCTOS DE MOLINERIA
1533 ALIMENTOS PARA ANIMALES	664	699	729	730	737	726	745	712	742	738	731	708	743	723	740	720	1533 ALIMENTOS PARA ANIMALES
1541 PRODUCTOS DE PANADERIA	193	196	173	142	0	199	212	189	162	141	166	165	168	155	124	138	1541 PRODUCTOS DE PANADERIA
1543 ELABORACION DE CHOCOLATE	127	22	144	179	176	266	273	380	597	408	578	619	126	17	102	161	1543 ELABORACION DE CHOCOLATE
1551 BEBIDAS ALCOHOLICAS	314	381	377	296	622	294	406	511	409	428	423	424	367	328	0	0	1551 BEBIDAS ALCOHOLICAS
1554 BEBIDAS GASEOSAS	955	1352	1216	755	729	728	737	745	745	743	686	676	947	1358	1204	777	1554 BEBIDAS GASEOSAS
1711 HILADOS DE ALGODÓN	181	163	192	170	174	201	186	194	179	191	198	155	167	193	192	175	1711 HILADOS DE ALGODÓN
1911 CUERO	0	0	0	0	0	0	0	0	0	0	0	0	0	0	0	0	1911 CUERO
1920 CALZADO	210	208	321	246	252	324	410	420	331	281	270	223	207	238	287	311	1920 CALZADO
2101 PAPEL Y CARTON	296	251	282	81	143	243	255	240	297	309	313	315	320	246	306	223	2101 PAPEL Y CARTON
2212 EDICION DE PERIODICOS	60	55	58	55	57	55	55	55	53	54	53	50	50	52	52	47	2212 EDICION DE PERIODICOS
2520 PRODUCTOS DE PLASTICO	520	684	694	486	508	494	415	403	515	513	506	391	439	487	577	483	2520 PRODUCTOS DE PLASTICO
2694 CEMENTO	302	271	265	269	309	314	287	325	311	289	266	289	262	287	268	267	2694 CEMENTO
3420 CARROCERIAS	132	122	69	63	21	26	42	42	48	42	42	42	132	122	69	63	3420 CARROCERIAS
TOTAL	327	329	322	248	328	321	286	311	312	326	355	342	283	312	311	239	TOTAL

^{1/} Cifras preliminares.

Fuente: Gerencia Regional de Agricultura y Riego, Ministerio de la Producción y empresas industriales.

Elaboración: BCRP, Sucursal Trujillo. Departamento de Estudios Económicos.



ANEXO 5

LA LIBERTAD: PRODUCCIÓN MANUFACTURERA ^{1/}
(Variación porcentual)

DESCRIPCION	2021												2022				DESCRIPCION
	ENE	FEB	MAR	ABR	MAY	JUN	JUL	AGO	SET	OCT	NOV	DIC	ENE	FEB	MAR	ABR	
MANUFACTURA PRIMARIA	61,6	5,5	43,8	6,4	15,5	-26,6	-47,8	8,3	-9,7	-5,6	-8,6	-40,2	-44,6	-18,5	-6,8	-27,0	MANUFACTURA PRIMARIA
1511 PRODUCTOS CARNICOS	19,8	20,8	23,1	-8,9	9,7	20,2	43,2	18,6	17,2	9,0	13,9	10,4	7,1	25,4	9,2	11,2	1511 PRODUCTOS CARNICOS
1512-15 HARINA Y ACEITE DE PESCADO	4104,8	-	-	-	107,0	-14,7	-80,5	-100,0	-	-	-22,2	-61,2	-98,0	-	-	-100,0	1512-15 HARINA Y ACEITE DE PESCADO
1542 AZÚCAR	-19,6	4,8	45,6	-26,7	-39,1	-44,7	-25,4	7,8	-11,1	-6,3	2,3	-12,2	8,7	-20,7	-7,9	2,4	1542 AZÚCAR
MANUFACTURA NO PRIMARIA	14,9	12,5	38,9	41,8	27,9	16,7	16,5	3,0	3,4	6,1	4,2	7,3	3,7	-0,9	-2,5	3,1	MANUFACTURA NO PRIMARIA
1513 CONSERVACION FRUTAS/HORTALZAS	3,4	-1,7	28,2	-4,7	5,3	15,8	33,3	-6,9	-9,0	26,4	13,9	16,9	21,2	0,9	-6,9	-1,1	1513 CONSERVACION FRUTAS/HORTALZAS
1520 PRODUCTOS LACTEOS	11,2	46,7	56,3	43,9	33,5	-5,9	13,0	16,3	-5,8	-5,7	-11,5	-18,1	-17,9	-16,1	-12,9	-25,9	1520 PRODUCTOS LACTEOS
1531 PRODUCTOS DE MOLINERIA	-4,1	16,2	17,3	64,6	14,3	-4,8	9,2	-22,8	-5,3	-8,8	-0,5	-3,4	0,7	-19,0	-100,0	-100,0	1531 PRODUCTOS DE MOLINERIA
1533 ALIMENTOS PARA ANIMALES	10,1	-3,3	4,1	-0,4	3,4	10,6	14,7	5,3	14,0	12,8	4,7	16,8	12,0	3,3	1,6	-1,4	1533 ALIMENTOS PARA ANIMALES
1541 PRODUCTOS DE PANADERIA	20,4	8,6	-12,4	-12,3	-100,0	6,8	-2,1	-12,8	-18,6	-33,9	-10,7	39,0	-12,6	-21,0	-28,0	-2,7	1541 PRODUCTOS DE PANADERIA
1543 ELABORACION DE CHOCOLATE	126,1	-41,7	259,6	233,1	65,5	120,9	351,9	-2,5	12,6	-41,2	-25,5	-3,1	-0,6	-23,0	-29,1	-9,7	1543 ELABORACION DE CHOCOLATE
1551 BEBIDAS ALCOHOLICAS	-6,2	14,5	47,7	63,5	59,5	-38,5	-16,5	9,4	10,3	7,8	22,9	2,0	16,7	-13,9	-100,0	-100,0	1551 BEBIDAS ALCOHOLICAS
1554 BEBIDAS GASEOSAS	5,8	40,3	33,4	7,5	1,3	4,3	1,9	-2,0	-0,7	-2,7	-11,3	-10,3	-0,8	0,5	-1,0	2,9	1554 BEBIDAS GASEOSAS
1711 HILADOS DE ALGODÓN	9,1	8,8	111,9	-	221,9	83,5	59,5	21,2	29,4	4,4	35,8	-6,3	-8,0	18,5	0,0	2,8	1711 HILADOS DE ALGODÓN
1911 CUERO	0,0	1,0	2,0	3,0	4,0	5,0	6,0	7,0	8,0	9,0	10,0	11,0	12,0	13,0	14,0	15,0	1911 CUERO
1920 CALZADO	139,1	-16,2	146,7	433,8	66,5	62,3	92,4	-13,7	20,4	25,8	39,9	43,1	-1,5	14,4	-10,5	26,3	1920 CALZADO
2101 PAPEL Y CARTON	4,6	-4,5	26,6	-	-18,1	-13,1	12,8	-14,7	9,0	10,0	17,8	7,1	8,4	-2,1	8,6	177,2	2101 PAPEL Y CARTON
2212 EDICION DE PERIODICOS	-25,3	-28,1	-18,4	15,2	8,5	6,2	-3,3	-2,0	1,1	-5,8	-9,6	10,0	-16,4	-5,7	-10,0	-14,5	2212 EDICION DE PERIODICOS
2520 PRODUCTOS DE PLASTICO	71,9	38,8	116,1	54,6	13,9	19,8	0,5	-29,5	-14,8	-21,4	-20,9	-17,4	-15,6	-28,8	-16,9	-0,6	2520 PRODUCTOS DE PLASTICO
2694 CEMENTO	53,5	43,0	216,5	19575,0	263,1	85,3	32,0	36,1	17,3	-6,6	-2,8	4,7	-13,2	5,6	1,3	-0,8	2694 CEMENTO
3420 CARROCERIAS	4,2	4,5	225,0	1100,0	300,0	400,0	14,3	0,0	0,0	0,0	0,0	0,0	0,0	0,0	0,0	0,0	3420 CARROCERIAS
TOTAL	28,0	10,7	39,9	31,9	22,5	-6,2	-11,2	4,4	-0,4	2,7	-1,0	-17,7	-13,4	-5,2	-3,5	-3,7	TOTAL

^{1/} Cifras preliminares.

Fuente: Gerencia Regional de Agricultura y Riego, Ministerio de la Producción y empresas industriales.

Elaboración: BCRP, Sucursal Trujillo. Departamento de Estudios Económicos.



ANEXO 6

LA LIBERTAD: IMPORTACIONES POR EL PUERTO DE SALAVERRY ^{1/}
(Valores FOB en millones de US\$)

	2021										2022				
	ABR	MAY	JUN	JUL	AGO	SEP	OCT	NOV	DIC	ENE	FEB	MAR	ABR		
I. Bienes de consumo	0	0	0	0	0	0	0	0	0	0	0	0	0	I. Bienes de consumo	
II. Insumos	27	65	31	51	43	72	50	34	60	70	43	62	60	II. Insumos	
Combustibles, lubricantes y conexos	0	4	0	5	0	6	2	0	9	7	11	5	8	Combustibles, lubricantes y conexos	
Materias primas para la agricultura	12	35	17	23	28	30	22	20	24	41	16	28	31	Materias primas para la agricultura	
Materias primas para la industria	14	26	14	24	14	36	26	14	27	21	16	29	21	Materias primas para la industria	
III. Bienes de capital y materiales de construcción	3	2	13	2	0	6	3	3	2	0	4	5	4	III. Bienes de capital y materiales de construcción	
Materiales de construcción	3	2	6	2	0	6	3	3	2	0	4	4	4	Materiales de construcción	
Para la Agricultura	0	0	0	0	0	0	0	0	0	0	0	0	0	Para la Agricultura	
Para la industria	0	0	7	0	0	0	0	0	0	0	0	1	0	Para la industria	
TOTAL	30	67	44	53	43	78	53	37	61	70	47	67	65	TOTAL	

^{1/} Cifras preliminares

Fuente: SUNAT.

Elaboración: BCRP. Sucursal Trujillo. Departamento de Estudios Económicos.



ANEXO 7

LA LIBERTAD: CRÉDITO ^{1/}
(En millones de soles)

ENTIDADES FINANCIERAS	2021										2022				ENTIDADES FINANCIERAS
	ABR	MAY	JUN	JUL	AGO	SET	OCT	NOV	DIC	ENE	FEB	MAR	ABR		
I. Banco de la Nación	245	244	246	245	244	243	247	250	254	256	265	272	280	I. Banco de la Nación	
II. Agrobanco	11	11	12	12	13	13	13	14	14	14	16	17	17	II. Agrobanco	
III. Banca múltiple	9 004	9 047	8 986	8 920	8 896	8 874	8 867	8 911	9 193	9 209	9 251	9 304	9 257	III. Banca Múltiple	
IV. Entidades no bancarias	1 950	1 954	1 960	1 962	1 935	1 950	1 981	2 027	2 068	2 065	2 098	2 146	2 180	IV. Entidades no Bancarias	
Cajas municipales	1 251	1 262	1 276	1 282	1 268	1 286	1 309	1 333	1 354	1 356	1 375	1 404	1 426	Cajas Municipales	
Cajas rurales de ahorro y crédito	44	42	41	40	40	37	39	41	42	42	43	43	44	Cajas Rurales de Ahorro y Crédito	
Edpymes	38	50	46	43	32	31	32	32	33	33	34	34	35	Edpymes	
Financieras	618	599	598	596	596	596	602	621	639	634	646	664	675	Financieras	
TOTAL	11 210	11 256	11 203	11 139	11 088	11 080	11 108	11 202	11 530	11 544	11 631	11 738	11 734	TOTAL	
En M/N	10 292	10 288	10 259	10 186	10 140	10 150	10 205	10 192	10 368	10 349	10 423	10 519	10 499	En M/N	
En M/E	918	967	945	953	948	930	903	1 010	1 161	1 196	1 207	1 218	1 235	En M/E	

^{1/} Cifras preliminares.

Fuente: Superintendencia de Banca, Seguros y AFP (SBS).

Elaboración: BCRP, Sucursal Trujillo. Departamento de Estudios Económicos.



ANEXO 8

LA LIBERTAD: TASA DE MOROSIDAD
(En porcentaje)

ENTIDADES FINANCIERAS	2021										2022			ENTIDADES FINANCIERAS
	MAR	ABR	MAY	JUN	JUL	AGO	SET	OCT	NOV	DIC	ENE	FEB	MAR	
I. Banco de la Nación	2,3	2,3	2,4	2,5	2,3	2,4	2,4	2,5	2,5	2,4	2,4	2,3	2,2	I. Banco de la Nación
II. Agrobanco	59,9	56,3	52,5	51,0	48,6	47,8	46,3	41,7	39,4	35,3	35,2	34,3	32,3	II. Agrobanco
III. Banca múltiple	5,7	5,7	5,6	5,7	6,0	6,2	6,7	7,5	7,4	7,2	7,1	6,7	6,3	III. Banca Múltiple
IV. Entidades no bancarias	8,7	8,3	8,2	7,7	7,6	7,4	6,9	6,6	6,4	5,9	6,1	6,2	6,0	IV. Entidades no Bancarias
Cajas municipales	7,8	8,1	8,1	7,9	8,1	7,9	7,8	7,6	7,6	7,0	7,3	7,4	7,2	Cajas Municipales
Cajas rurales de ahorro y crédito	15,8	14,8	13,3	13,2	13,4	13,7	4,4	4,3	4,8	4,5	4,5	4,5	4,5	Cajas Rurales de Ahorro y Crédito
Edpymes	9,4	9,1	8,1	7,5	7,0	4,4	4,0	4,1	4,1	3,8	4,3	3,8	3,0	Edpymes
Financieras	9,8	8,2	7,9	7,0	6,3	6,0	5,2	4,5	4,0	3,9	3,8	3,9	3,9	Financieras
TOTAL	6,2	6,1	6,0	6,0	6,2	6,3	6,7	7,2	7,2	6,9	6,9	6,5	6,2	TOTAL

Fuente: Superintendencia de Banca, Seguros y AFP (SBS).

Elaboración: BCRP, Sucursal Trujillo. Departamento de Estudios Económicos.



ANEXO 9

LA LIBERTAD: DEPOSITOS ^{1/}
(En millones de soles)

INSTITUCIONES	2021									2022				INSTITUCIONES
	ABR	MAY	JUN	JUL	AGO	SET	OCT	NOV	DIC	ENE	FEB	MAR	ABR	
I. Banco de la Nación	1 127	1 114	1 128	1 135	1 171	1 206	1 209	1 218	1 371	1 278	1 274	1 258	1 236	I. Banco de la Nación
II. Banca múltiple	6 839	6 823	6 637	6 980	7 165	7 207	7 263	7 294	7 470	7 287	7 340	7 378	7 206	II. Banca Múltiple
III. Entidades no bancarias	1 717	1 753	1 699	1 693	1 724	1 733	1 734	1 722	1 694	1 692	1 662	1 655	1 653	III. Entidades no Bancarias
Cajas municipales	1 381	1 421	1 385	1 384	1 417	1 419	1 416	1 396	1 378	1 377	1 350	1 343	1 343	Cajas Municipales
Cajas rurales de ahorro y crédito	14	14	13	13	13	11	11	11	11	11	11	11	11	Cajas Rurales de Ahorro y Crédito
Financieras	322	318	301	296	294	304	307	314	305	304	302	301	299	Financieras
TOTAL	9 683	9 690	9 465	9 807	10 059	10 147	10 206	10 234	10 535	10 257	10 277	10 291	10 095	TOTAL
En M/N	7 723	7 698	7 571	7 867	8 046	8 113	8 099	8 005	8 266	7 908	7 916	7 960	7 833	En M/N
En M/E	1 960	1 992	1 894	1 940	2 013	2 034	2 106	2 229	2 269	2 349	2 361	2 331	2 262	En M/E

^{1/}Cifras preliminares.

Fuente: Superintendencia de Banca, Seguros y AFP (SBS).

Elaboración: BCRP, Sucursal Trujillo. Departamento de Estudios Económicos.



ANEXO 10

LA LIBERTAD: EJECUCIÓN DEL PRESUPUESTO PÚBLICO, SEGÚN TIPO DE GASTO ^{1/}
(En millones de soles)

	2021									2022				
	ABR	MAY	JUN	JUL	AGO	SET	OCT	NOV	DIC	ENE	FEB	MAR	ABR	
I. GASTOS CORRIENTES	369	335	348	405	342	468	399	389	839	270	322	394	375	I. GASTOS CORRIENTES
<i>Gobierno nacional</i>	155	103	119	156	114	228	181	153	284	89	124	160	141	<i>Gobierno nacional</i>
<i>Gobierno regional</i>	156	165	165	176	164	177	165	173	431	153	148	163	171	<i>Gobierno regional</i>
<i>Gobiernos locales</i>	57	68	65	73	64	63	54	62	124	28	50	70	63	<i>Gobiernos locales</i>
Remuneraciones	154	165	153	181	155	157	160	164	286	161	155	156	158	Remuneraciones
<i>Gobierno nacional</i>	33	39	34	42	34	34	35	37	50	35	35	33	33	<i>Gobierno nacional</i>
<i>Gobierno regional</i>	110	114	109	122	111	110	114	114	217	114	107	110	114	<i>Gobierno regional</i>
<i>Gobiernos locales</i>	11	12	10	18	10	12	10	14	19	11	12	13	11	<i>Gobiernos locales</i>
Bienes y Servicios	94	94	113	111	110	98	94	111	231	46	80	108	110	Bienes y Servicios
<i>Gobierno nacional</i>	22	19	23	25	23	20	21	23	40	10	21	23	22	<i>Gobierno nacional</i>
<i>Gobierno regional</i>	32	38	42	38	39	36	37	46	103	23	28	40	44	<i>Gobierno regional</i>
<i>Gobiernos locales</i>	40	37	47	47	48	41	36	43	88	13	30	45	43	<i>Gobiernos locales</i>
Transferencias ^{3/}	121	77	82	114	77	213	145	113	323	63	87	130	108	Transferencias
<i>Gobierno nacional</i>	100	44	61	89	57	174	124	93	194	43	67	104	86	<i>Gobierno nacional</i>
<i>Gobierno regional</i>	14	14	14	16	13	30	13	13	111	17	13	14	13	<i>Gobierno regional</i>
<i>Gobiernos locales</i>	7	19	7	8	7	10	7	6	18	4	7	12	9	<i>Gobiernos locales</i>
II. FORMACIÓN BRUTA DE CAPITAL ^{4/}	196	189	302	156	146	161	154	165	367	34	85	163	132	Formación bruta de capital
<i>Gobierno nacional</i>	86	73	177	36	28	57	38	51	98	20	34	39	60	<i>Gobierno nacional</i>
<i>Gobierno regional</i>	16	18	25	16	17	15	25	21	48	5	8	17	12	<i>Gobierno regional</i>
<i>Gobiernos locales</i>	94	99	99	103	100	89	90	93	222	9	43	107	60	<i>Gobiernos locales</i>
III. OTROS GASTOS DE CAPITAL ^{5/}	0	1	1	3	3	9	0	0	0	0	0	0	0	Otros gastos de capital
GASTO NO FINANCIERO TOTAL (I+II)	566	526	651	564	491	638	553	554	1 207	304	407	557	507	III. GASTO NO FINANCIERO TOTAL (I+II)
<i>Gobierno nacional</i>	242	175	296	192	142	289	219	204	382	108	158	199	202	<i>Gobierno nacional</i>
<i>Gobierno regional</i>	172	183	190	196	184	192	190	194	479	158	156	180	183	<i>Gobierno regional</i>
<i>Gobiernos locales</i>	152	168	165	176	165	157	144	155	346	38	93	177	122	<i>Gobiernos locales</i>

1/ Información actualizada al 30 de abril del 2022.

2/ Considera las transferencias intergubernamentales del Gobierno Nacional.

3/ Incluye el pago de pensiones, donaciones, transferencias y otros gastos corrientes.

4/ Considera el gasto en Defensa e Interior.

5/ Incluye donaciones y transferencias.

Fuente: Ministerio de Economía y Finanzas (MEF).

Elaboración: BCRP, Sucursal Trujillo. Departamento de Estudios Económicos.

