

BANCO CENTRAL DE RESERVA DEL PERÚ
SUCURSAL TRUJILLO



LA LIBERTAD: Síntesis de Actividad Económica
Febrero 2022¹

Departamento de Estudios Económicos

El Banco Central de Reserva del Perú (BCRP) considera importante presentar un conjunto de indicadores sectoriales de la actividad económica regional, cuya base estadística es recopilada de las siguientes fuentes de información: INEI, MINAGRI, MINEM, PRODUCE, SBS, SUNAT, MEF y empresas.

¹ En la elaboración de este informe participaron (en orden alfabético): Antony Araujo, Erick Huamanchumo y Rodrigo Rumiche.

ÍNDICE

	<i>Página</i>
RESUMEN EJECUTIVO.....	3
I. ACTIVIDAD PRODUCTIVA.....	5
1. Actividad primaria.....	5
1.1 Sector agropecuario.....	5
1.2 Sector pesca.....	6
1.3 Sector minería.....	7
2. Otros indicadores sectoriales.....	9
2.1. Sector manufactura.....	9
2.2.1. Sector construcción.....	10
II. CRÉDITO Y DEPÓSITOS '.....	10
1. Crédito.....	11
2. Depósitos.....	12
III. EJECUCIÓN DEL PRESUPUESTO PÚBLICO.....	14
1. Ejecución del Presupuesto del Gasto No Financiero.....	14
IV. ANEXOS.....	17

RESUMEN EJECUTIVO

Principales hechos de importancia

- En la **actividad primaria** el sector pesca creció 31,0 por ciento interanual; mientras que la minería y la actividad agropecuaria reportaron una disminución de 5,2 por ciento y 1,0 por ciento, respectivamente.
- En cuanto a **otros indicadores de la actividad económica** del departamento, el crédito total creció 4,2 por ciento; mientras que la inversión pública, el sector construcción y la actividad manufactura disminuyeron 14,1 por ciento, 5,9 por ciento y 4,9 por ciento, respectivamente.

Actividad primaria

- **La actividad agropecuaria** decreció 1,0 por ciento, por el menor desempeño del sector agrícola (-7,1 por ciento), orientado tanto al mercado externo y agroindustria (-3,5 por ciento) como al mercado interno (-15,0 por ciento).
- En febrero **la actividad pesquera** creció 31,0 por ciento interanual, debido a la mayor pesca de diversas especies, principalmente para el consumo humano directo en estado fresco (pesca artesanal), cuyo desembarque pasó de 442 Tm. en febrero de 2021 a 580 Tm. en febrero de 2022.
- La **actividad minera** en febrero cayó 5,2 por ciento en términos interanuales, debido a la menor producción de oro (-5,0 por ciento) y plata (-9,0 por ciento). En el primer bimestre de 2022, la actividad minera cayó 4,9 por ciento con respecto a similar periodo del año anterior, debido a que la producción de oro disminuyó 4,9 por ciento.

Otros indicadores de actividad económica

- En febrero **la producción industrial** cayó 4,9 por ciento en términos interanuales, por el menor desempeño de la manufactura primaria (-18,5 por ciento) y no primaria (-0,5 por ciento).
- En el **sector construcción**, los despachos de cemento registraron una disminución de 5,9 por ciento en febrero. Durante el primer bimestre de 2022, los despachos disminuyeron 9,8 por ciento.
- El **saldo total del crédito** en febrero sumó S/ 11 631 millones y registró un aumento interanual de 4,2 por ciento, inferior en 10,3 puntos porcentuales a la tasa registrada en el mismo periodo de 2021 (14,5 por ciento).
- **La inversión pública** (formación bruta de capital) en febrero disminuyó 14,1 por ciento interanual, básicamente, como resultado de la menor inversión del Gobierno Regional (-32,6 por ciento) y de los gobiernos locales (-24,4 por ciento). En tanto que en el primer bimestre de 2022, cayó 8,3 por ciento.

CUADRO N° 01
LA LIBERTAD: OTROS INDICADORES DE ACTIVIDAD ECONÓMICA
 (Variación % respecto a similar mes del año anterior)

	Set. 21	Oct. 21	Nov. 21	Dic. 21	Ene. 22	Feb. 22
Producción industrial	↓-0,9	↑2,7	↑1,2	↓-17,9	↓-14,4	↓-4,9
Despacho de cemento	↓-4,5	↓-10,7	↓-3,7	↓-14,3	↓-13,9	↓-5,9
Crédito total	↓-0,7	↓-0,9	↓-0,4	↑3,3	↑3,4	↑4,2
Inversión pública ^{1/}	↑5,3	↓-19,3	↓-22,5	↓-19,9	↑10,7	↓-14,1

1/ En términos reales.

Fuentes: BCRP - Sucursal Trujillo, SUNAT y MEF.

I. ACTIVIDAD PRODUCTIVA

1. Actividad primaria

1.1 Sector agropecuario

- En febrero de 2022 el **sector agropecuario** disminuyó 1,0 por ciento, por el menor desempeño del sector agrícola (-7,1 por ciento), orientado tanto al mercado externo y agroindustria (-3,5 por ciento) como al mercado interno (-15,0 por ciento). Por el contrario, la producción del sector pecuario aumentó 5,3 por ciento.
- El decrecimiento del **subsector agrícola** (-7,1 por ciento) responde a la menor producción de cultivos orientados al mercado externo y agroindustria (-3,5 por ciento), lo cual se explica por la menor producción de espárrago (-52,5 por ciento) y caña de azúcar (-17,5 por ciento), por menores rendimientos del cultivo. De la misma manera, el rubro de productos orientados al sector interno cayó 15,0 por ciento, principalmente, por la menor producción papa (-24,8 por ciento) y arroz cáscara (-17,4 por ciento), por menor superficie cosechada.
- El crecimiento del **subsector pecuario** (5,3 por ciento) se explica, básicamente, por la mayor producción de carne de ave (5,0 por ciento), carne de porcino (12,8 por ciento) y leche (7,5 por ciento).

CUADRO N° 02
LA LIBERTAD: SECTOR AGROPECUARIO^{1/}
(Miles de toneladas)

Subsectores	Estructura Porcentual 2021 ^{2/}	Febrero				Enero - Febrero			
		2021	2022	Var.%	Contribución %	2021	2022	Var.%	Contribución %
AGRÍCOLA	50,6			-7,1	-3,6			8,5	4,0
Orientada al mercado externo y agroindustria^{2/}	43,1			-3,5	-1,2			17,0	5,8
Arándano	20,5	1,6	4,6	186,0	8,8	5,4	13,0	140,6	11,2
Espárrago	8,5	16,2	7,7	-52,5	-8,5	26,8	16,5	-38,4	-5,2
Caña de azúcar	5,3	457,8	377,9	-17,5	-1,5	800,0	753,7	-5,8	-0,4
Palta	5,1	1,5	1,6	4,0	0,0	2,6	2,9	10,8	0,1
Uva	1,5	7,3	7,3	-0,2	0,0	15,5	16,3	5,4	0,2
Maíz amarillo duro	1,5	2,9	3,6	26,1	0,2	5,4	6,7	23,2	0,1
Alcachofa	0,6	0,0	0,0	0,0	0,0	0,0	0,0	0,0	0,0
Páprika	0,1	0,1	0,0	-81,8	-0,2	0,2	0,0	-87,5	-0,1
Orientada al mercado interno^{2/}	17,4			-15,0	-2,4			-14,1	-1,8
Arroz cáscara	4,7	3,5	2,9	-17,4	-0,2	4,0	4,2	3,5	0,0
Papa	5,2	52,0	39,0	-24,8	-1,9	76,5	62,7	-18,1	-1,0
Trigo	1,1	0,0	0,0	0,0	0,0	0,0	0,0	0,0	0,0
Cebada grano	0,8	0,0	0,0	0,0	0,0	0,0	0,0	0,0	0,0
Maíz amiláceo	0,6	0,0	0,0	0,0	0,0	0,0	0,0	0,0	0,0
Alfalfa	0,5	17,1	17,3	1,6	0,0	32,2	32,9	2,0	0,0
Maíz chala	0,3	13,0	14,1	8,5	0,0	30,1	29,8	-1,2	0,0
Arveja grano seco	0,3	0,0	0,0	0,0	0,0	0,0	0,0	0,0	0,0
PECUARIA	39,4			5,3	2,6			5,2	2,8
Carne de ave ^{3/}	27,6	22,4	23,5	5,0	1,7	48,5	51,0	5,1	1,9
Huevo	5,2	7,0	7,2	2,8	0,2	14,0	14,3	2,0	0,1
Leche	2,6	12,5	13,5	7,5	0,3	25,2	27,1	7,8	0,3
Carne de porcino ^{3/}	1,8	1,6	1,8	12,8	0,3	3,3	3,7	11,4	0,3
SECTOR AGROPECUARIO	100,0			-1,0	-1,0			6,8	6,8

Nota: Debido al redondeo de los datos parciales, los totales pueden diferir de la suma de las partes.

1/ Cifras preliminares.

2/ A precios de 2007.

3/ Peso neto.

Fuente: Ministerio de Agricultura y Riego.

Elaboración: BCRP, Sucursal Trujillo. Departamento de Estudios Económicos.

- En cuanto al avance de las siembras de la actual campaña agrícola (2021-2022), en los siete primeros meses se instalaron un total de 132,0 mil hectáreas, nivel mayor en 8,2 por ciento respecto al igual periodo de la campaña anterior (2020-2021). Entre los cultivos que registraron la mayor superficie sembrada en términos absolutos, destacan: Arroz cáscara (13 735 has.), maíz amarillo duro (245 has.) y maíz amiláceo (224 has.).

CUADRO N° 03
LA LIBERTAD: SUPERFICIE SEMBRADA DE PRINCIPALES CULTIVOS TRANSITORIOS^{1/}
(Hectáreas)

	Campaña agrícola ^{2/}		Variación	
	2020/2021	2021/2022	Absoluta	Porcentual
Arroz cáscara	14 445	28 180	13 735	95,1
Cebada grano	20 744	19 319	-1 425	-6,9
Frijol	1 860	1 830	- 30	-1,6
Maíz amarillo duro	3 243	3 488	245	7,6
Maíz amiláceo	14 519	14 743	224	1,5
Papa	21 672	21 570	- 102	-0,5
Páprika	26	31	5	19,2
Pimiento piquillo	15	20	5	33,3
Trigo	20 922	18 029	-2 894	-13,8
Otros	24 502	24 767	265	1,1
Total	121 946	131 974	10 028	8,2

1/ Cifras preliminares.

2/ De agosto a febrero

Fuente: Gerencia Regional de Agricultura y Riego-La Libertad.

Elaboración: BCRP, Sucursal Trujillo. Departamento de Estudios Económicos.

1.2 Sector pesca

- En febrero del año 2022, la actividad pesquera creció 31,0 por ciento interanual, debido a la mayor pesca de diversas especies, principalmente para el consumo humano directo en estado fresco (pesca artesanal), cuyo desembarque pasó de 442 Tm. en febrero de 2021 a 580 Tm. en febrero de 2022. En cuanto a la pesca de la especie anchoveta con destino a la industria de harina y aceite, no registró desembarque en el mes, debido a la culminación de la segunda temporada de pesca.
- En los primeros dos meses del año, la actividad pesquera cayó 94,2 por ciento, por un efecto estadístico base, generado por el alto nivel de desembarque de anchoveta del año pasado destinado para la industria harinera (173,8 mil Tm.), en contraste al mismo periodo de 2022 que se reportaron suspensiones durante el mes por la alta concentración de anchovetas juveniles en las aguas de la zona Norte-Centro. Por el contrario, la pesca para consumo humano directo creció 24,0 por ciento, por mayor disponibilidad de especies como tollo, caballa y bonito.

CUADRO N° 04
LA LIBERTAD: SECTOR PESQUERO ^{1/}
(En toneladas)

	Febrero			Enero - Febrero		
	2021	2022	Var.% ^{2/}	2021	2022	Var.% ^{2/}
Consumo Humano Directo	442	580	31,0	854	1 059	24,0
Fresco	442	580	31,0	854	1 059	24,0
Consumo Industrial	0	0	-	173 839	3 911	-97,7
Anchoveta	0	0	-	173 839	3 911	-97,7
SECTOR PESCA			31,0			-94,2

1/ Cifras preliminares.

2/ Variación a precios de 2007.

Fuente: Ministerio de la Producción.

Elaboración: BCRP, Sucursal Trujillo. Departamento de Estudios Económicos.



- En marzo de 2022, el precio promedio de harina de pescado aumentó a US\$TM 1 695 y mostró un crecimiento de 2,1 por ciento respecto al mes anterior. En tanto, en términos interanuales creció 11,9 por ciento.

GRÁFICO N° 01
COTIZACIÓN INTERNACIONAL DE HARINA DE PESCADO
(Hamburgo - US\$/TM)

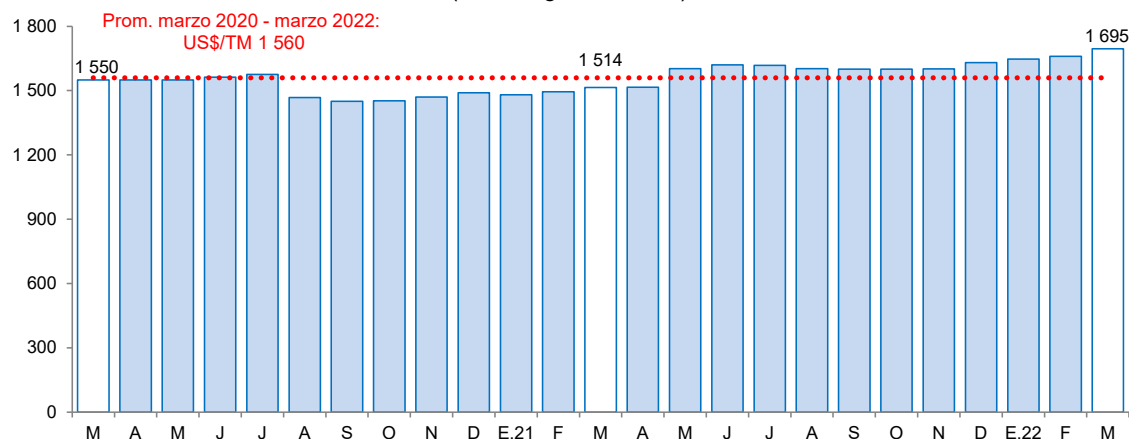

Fuente: Reuters y Bloomberg.

1.3 Sector minería

- La **actividad minera** en febrero cayó 5,2 por ciento en términos interanuales, debido a la menor producción de oro (-5,0 por ciento) y plata (-9,0 por ciento). La caída en oro, se sustenta por la menor producción registrada en Minera Aurifera Retamas (-26,9 por ciento); y la caída en plata, se explica por la menor producción registrada en Minera Aurifera Retamas (-24,6 por ciento) y Summa Gold Corporation (-34,8 por ciento).
- En los dos primeros meses del año, la actividad minera cayó 4,9 por ciento con respecto a similar periodo del año anterior, debido a que la producción de oro disminuyó 4,9 por ciento. Por otro lado, la producción de plata se expandió 0,2 por ciento. Cabe destacar que a nivel regional La Libertad se ubicó en primer lugar en la producción de oro al contribuir con el 31,3 por ciento del total nacional. En tanto que, a nivel empresas, la Compañía Minera Poderosa ocupó el primer lugar al contribuir con el 9,2 por ciento del total producido por el país; asimismo, la Minera Aurífera Retamas y el Consorcio Minero Horizonte se ubicaron en tercer y cuarto lugar con una participación de 6,7 por ciento y 5,5 por ciento, respectivamente.

CUADRO N° 05
SECTOR MINERÍA ^{1/}
(Variación % real respecto a similar periodo del año anterior)

Estructura Porcentual 2021 ^{2/}	Febrero				Enero - Febrero				
	2021	2022	Var.%	Contribución%	2021	2022	Var.%	Contribución%	
Oro (Onzas troy)	98,6	79 109	75 116	-5,0	-5,0	158 697	150 898	-4,9	-4,9
Plata (Onzas troy)	1,3	57 020	51 864	-9,0	-0,1	107 173	107 378	0,2	0,0
SECTOR MINERÍA ^{2/}	100,0			-5,2	-5,2			-4,9	-4,9

^{1/} Cifras preliminares.

^{2/} A precios de 2007.

Fuente: Ministerio de Energía y Minas.

Elaboración: BCRP, Sucursal Trujillo. Departamento de Estudios Económicos.

GRÁFICO N° 02
EVOLUCIÓN DE LA PRODUCCIÓN MINERA
(Variación % real respecto a similar mes del año anterior)

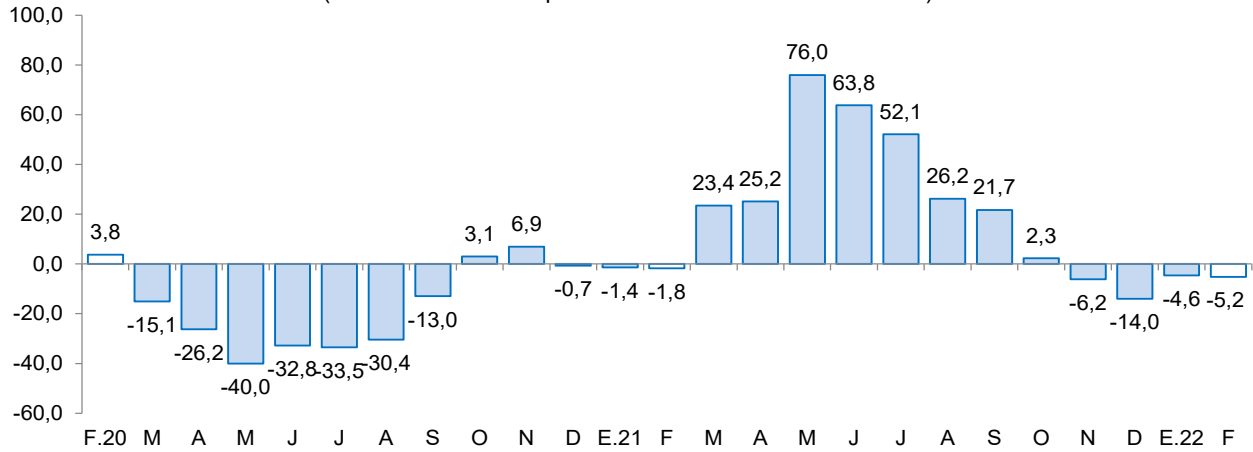

Fuente: MINEM.
Elaboración: BCRP, Sucursal Trujillo, Departamento de Estudios Económicos.

- En marzo del año 2022, el precio promedio del oro aumentó a US\$/oz.tr. 1 948, mostró un crecimiento de 4,9 por ciento respecto al mes anterior. Este ascenso fue consistente con la mayor demanda del activo considerado como activo de refugio en un entorno de conflicto entre Rusia y Ucrania.
- En tanto, en términos interanuales el precio promedio del oro aumentó 13,4 por ciento.

GRÁFICO N° 03
COTIZACIÓN INTERNACIONAL DEL ORO
(London Metal Exchange - US\$/oz.tr.)

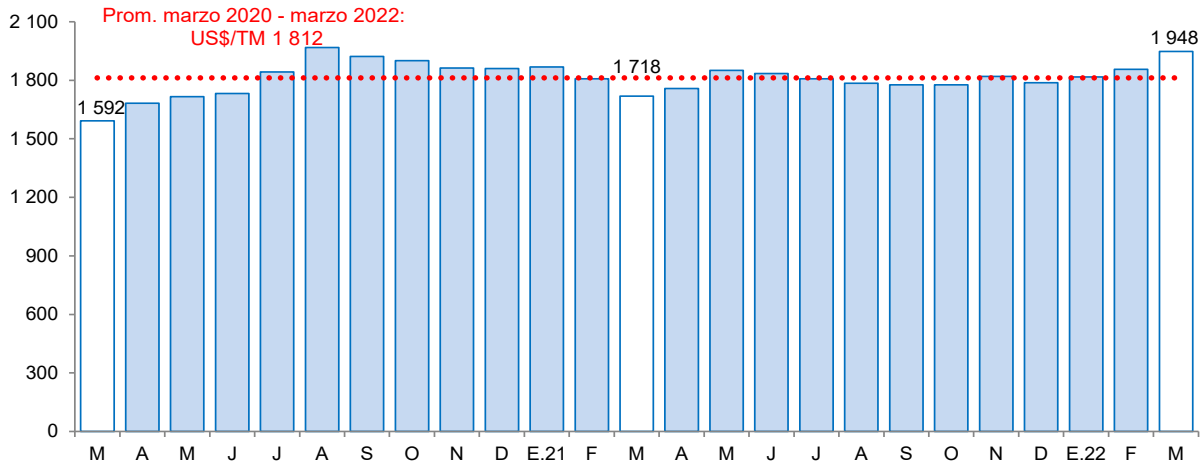

Fuente: Bloomberg.



2. Otros indicadores sectoriales

2.1. Sector manufactura

- En febrero de 2022 la **producción industrial** cayó 4,9 por ciento en términos interanuales, por el menor desempeño de la manufactura primaria (-18,5 por ciento) y no primaria (-0,5 por ciento). Asimismo, en el primer bimestre de 2022 la producción industrial disminuyó 9,1 por ciento.
- En febrero la industria **manufacturera primaria** reportó un resultado desfavorable, debido principalmente a la menor producción de azúcar (-20,7 por ciento), pese a la mayor producción registrada de productos cárnicos (25,4 por ciento).
- La **manufactura no primaria** cayó 0,5 por ciento interanual, principalmente por la menor producción de la industria de alimentos y bebidas (-1,4 por ciento), sobre todo de alcohol etílico (-37,1 por ciento), galletas (-21,0 por ciento) y harina de trigo (-19,0 por ciento). Por otro lado, el rubro de productos minerales no metálicos reportó un crecimiento de 5,6 por ciento; y la fabricación de productos textiles creció 18,5 por ciento.

CUADRO N° 06
LA LIBERTAD: SECTOR MANUFACTURA ^{1/}
(Variación % real respecto a similar periodo del año anterior)

Ramras de actividad	Estructura porcentual 2021 ^{2/}	Febrero		Enero - Febrero	
		Var.%	Contribución ^{3/}	Var.%	Contribución ^{3/}
MANUFACTURA PRIMARIA	31,1	-18,5	-4,5	-33,8	-10,1
Productos cárnicos	1,5	25,4	0,3	15,6	0,2
Harina y aceite de pescado	9,5	-	-	-98,0	-8,6
Azúcar	20,1	-20,7	-4,9	-8,7	-1,7
MANUFACTURA NO PRIMARIA	68,9	-0,5	-0,4	1,4	1,0
Alimentos y bebidas	47,9	-1,4	-0,8	3,6	1,7
Conservación de frutas y hortalizas	15,3	0,9	0,2	8,9	1,4
Productos lácteos	0,7	-16,1	-0,1	-17,0	-0,1
Harina de trigo	1,2	-19,0	-0,3	-11,4	-0,1
Alimentos para animales	15,0	3,3	0,5	7,5	1,0
Galletas	2,2	-21,0	-0,5	-16,8	-0,4
Chocolate	0,0	-23,0	0,0	-3,8	0,0
Alcohol etílico	2,1	-37,1	-0,8	-8,5	-0,1
Ron y otras bebidas	2,5	10,8	0,2	6,7	0,1
Bebidas gaseosas	8,8	0,5	0,1	-0,1	0,0
Fabricación productos textiles	2,0	18,5	0,3	4,5	0,1
Hilados de algodón	2,0	18,5	0,3	4,5	0,1
Curtido y adobo de cueros, calzado	0,9	14,4	0,1	6,4	0,0
Papel y productos de papel	2,7	8,8	0,2	8,6	0,2
Papel y cartón	2,7	8,8	0,2	8,6	0,2
Actividades de edición e impresión	0,1	-5,7	0,0	-11,3	0,0
Productos de plástico	2,2	-28,8	-0,8	-23,1	-0,6
Sacos de polipropileno	1,7	-40,3	-1,0	-33,2	-0,7
Tela arpillera	0,5	23,4	0,1	19,4	0,1
Productos minerales no metálicos	12,5	5,6	0,6	-4,3	-0,5
Cemento	12,5	5,6	0,6	-4,3	-0,5
Vehículos automotores	0,5	0,0	0,0	0,0	0,0
Carrocerías	0,5	0,0	0,0	0,0	0,0
SECTOR MANUFACTURA	100,0	-4,9	-4,9	-9,1	-9,1

^{1/} Cifras preliminares.

^{2/} A precios de 1994.

^{3/} En puntos porcentuales.

^{4/} Variación superior a 1 000 por ciento.

Fuente: Gerencia Regional de Agricultura y Riego, Ministerio de la Producción y empresas industriales.

Elaboración: BCRP, Sucursal Trujillo. Departamento de Estudios Económicos.

GRÁFICO N° 04
LA LIBERTAD: EVOLUCIÓN DE LA PRODUCCIÓN MANUFACTURERA NO PRIMARIA
 (Variación % real respecto a similar mes del año anterior)

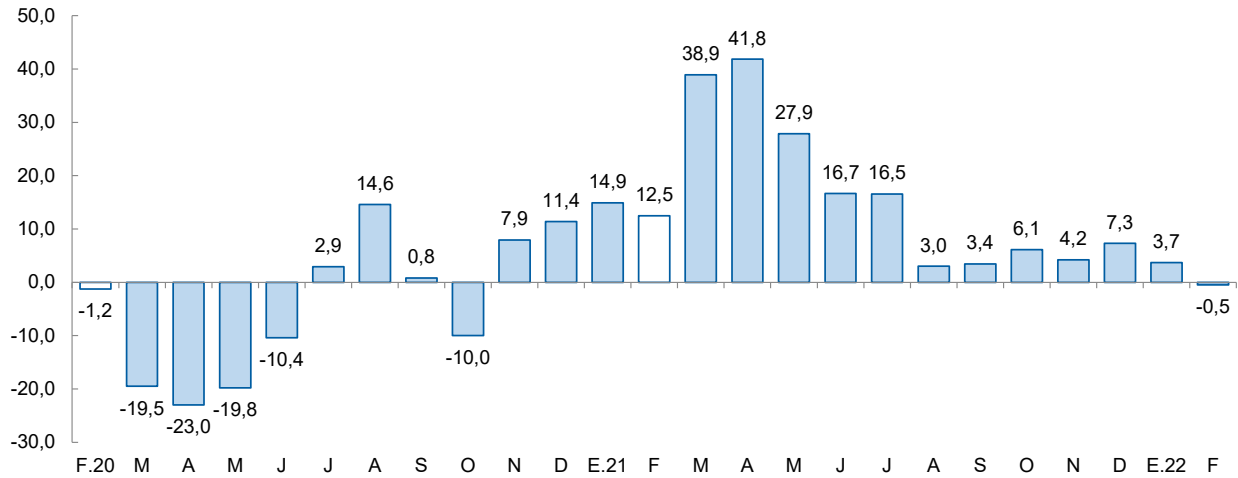

Fuente: Ministerio de Agricultura y Riego, Ministerio de la Producción y empresas industriales.

2.2.1. Sector construcción

- En el sector construcción, en febrero de 2022, los despachos de cemento registraron una disminución de 5,9 por ciento. Este comportamiento se explica por la menor ejecución de obras de proyectos de inversión pública y a la desaceleración de la autoconstrucción.
- Asimismo, durante el primer bimestre de 2022, los despachos totalizaron un volumen de 136,2 mil toneladas métricas, lo que representa una disminución de 9,8 por ciento con relación a lo registrado en igual período de 2021 (151,0 mil Tm.).

GRÁFICO N° 05
LA LIBERTAD: EVOLUCIÓN DE DESPACHOS DE CEMENTO
 (Variación % real respecto a similar mes del año anterior)

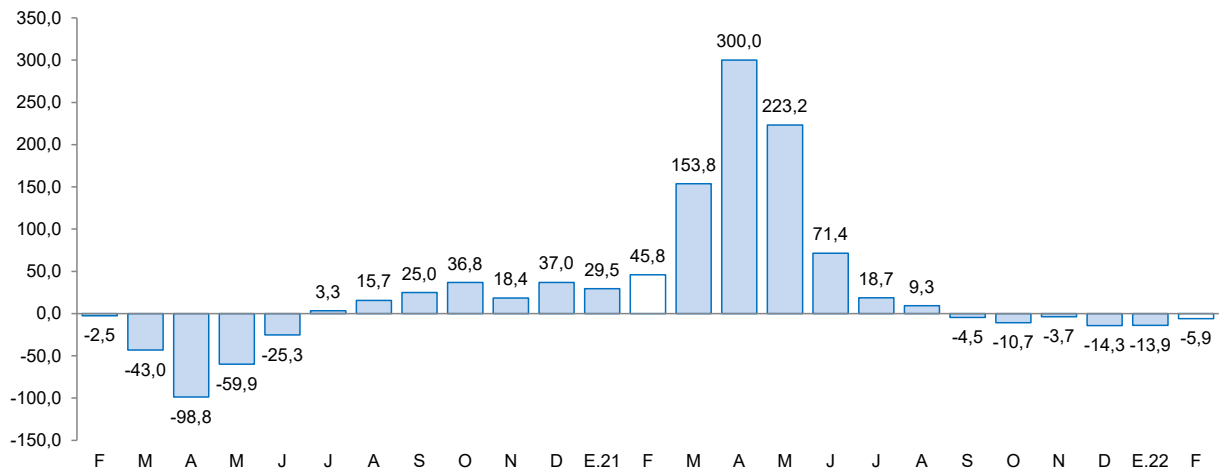

Fuente: Cementos Pacasmayo S.A.A.

Nota: Los datos de febrero de 2022 son cifras preliminares.



II. CRÉDITO Y DEPÓSITOS ^{2/}

1. Crédito

- El saldo total del **crédito** en febrero sumó S/ 11 631 millones y registró un aumento interanual de 4,2 por ciento, inferior en 10,3 puntos porcentuales a la tasa registrada en el mismo periodo de 2021 (14,5 por ciento).
- Por **tipo de institución**, el crédito de la banca múltiple, que concentra el 79,5 por ciento del crédito total, registró un aumento de 3,4 por ciento interanual. Asimismo, las instituciones no bancarias mostraron un aumento de 7,0 por ciento, principalmente por el resultado de las cajas municipales (12,8 por ciento). Por el contrario, se mostró una contracción en empresas financieras (-1,4 por ciento), en cajas rurales (-10,0 por ciento) y edpymes (-13,9 por ciento). En las entidades estatales, el Banco de la Nación registró un incremento de 7,0 por ciento; y lo otorgado por Agrobanco creció 62,0 por ciento.
- En cuanto al **tipo de moneda**, las colocaciones en moneda nacional representaron el 89,6 por ciento del crédito total al mes de febrero, lo que significó un aumento interanual de 1,5 por ciento. Asimismo, lo desembolsado en moneda extranjera aumentó 35,4 por ciento en términos interanuales. El coeficiente de dolarización del crédito en febrero fue 10,4 por ciento, mayor en 2,4 puntos porcentuales que lo registrado en el mismo mes de 2021.

CUADRO N° 07
LA LIBERTAD: CRÉDITO
(Saldos en millones de soles)

Instituciones	Febrero			
	2021	2022	Estructura %	Var. %
Banco de la Nación 1/	248	265	2,3	7,0
Agrobanco 2/	9,78	15,85	0,1	62,0
Banca múltiple	8 944	9 251	79,5	3,4
Instituciones no bancarias	1 962	2 098	18,0	7,0
Cajas municipales	1 220	1 375	11,8	12,8
Cajas rurales	48	43	0,4	-10,0
Edpymes	39	34	0,3	-13,9
Empresas financieras	655	646	5,6	-1,4
TOTAL 3/	11 163	11 631	100,0	4,2
En M/N	10 271	10 423	89,6	1,5
En M/E	892	1 207	10,4	35,4

1/ Considera solo los créditos de consumo e hipotecario.

2/ No considera los créditos a las demás empresas del sistema financiero.

3/ Debido al redondeo de los datos parciales, los totales pueden diferir de la suma de las partes.

Fuente: Superintendencia de Banca, Seguros y AFP (SBS).

Elaboración: BCRP, Sucursal Trujillo. Departamento de Estudios Económicos.

² En este informe los saldos en moneda extranjera se valúan al tipo de cambio constante de diciembre de 2019 (S/ 3,31 por dólar), a fin de aislar el efecto de la valuación cambiaria sobre los saldos en moneda extranjera.

GRÁFICO N° 06
LA LIBERTAD: EVOLUCIÓN DEL CRÉDITO
(Variación % respecto a similar mes del año anterior)

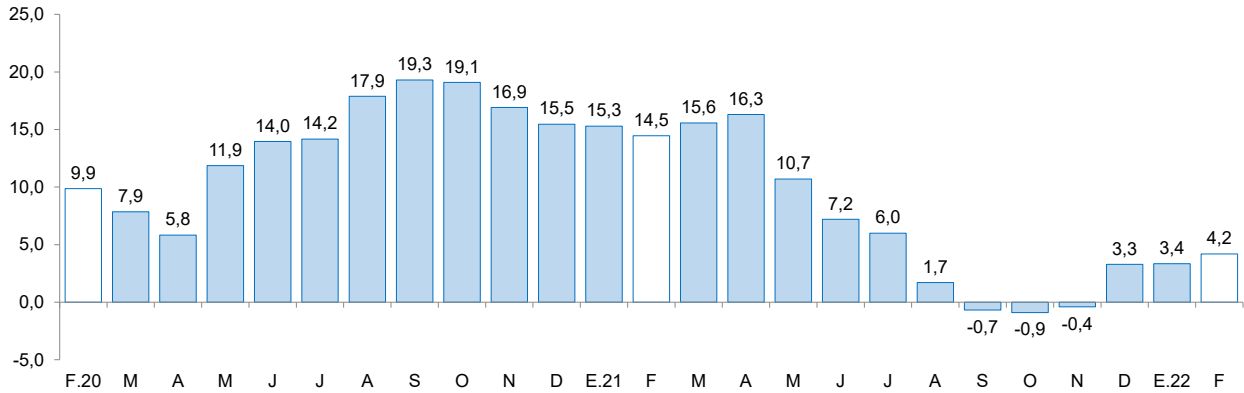

Fuente: Superintendencia de Banca, Seguros y AFP (SBS).

- La **tasa de morosidad** en el primer mes del año 2022 fue 6,9 por ciento, nivel superior en 0,5 puntos porcentuales respecto a similar mes de 2021. Por su parte, la morosidad de las instituciones no bancarias (6,1 por ciento) disminuyó 3,8 puntos porcentuales; mientras que lo reportado en las instituciones bancarias (7,1 por ciento) aumentó 1,5 puntos porcentuales. En tanto que la tasa de morosidad del Banco de la Nación (2,4 por ciento) aumentó 0,1 puntos porcentuales con respecto al mismo mes del año anterior.

GRÁFICO N° 07
LA LIBERTAD: TASA DE MOROSIDAD ^{1/}
(Porcentaje)

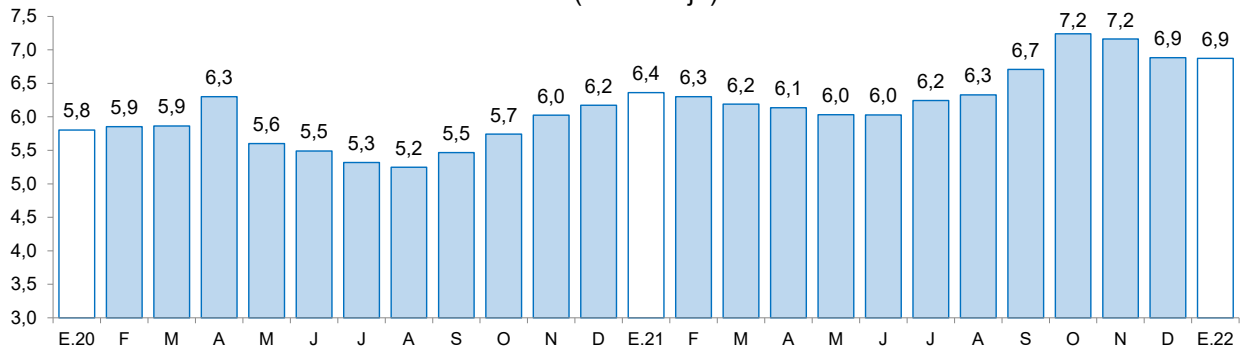

^{1/} Morosidad = (créditos vencidos + créditos en cobranza judicial) / colocaciones brutas.

Fuente: Superintendencia de Banca, Seguros y AFP (SBS).

2. Depósitos

- Los depósitos en las instituciones financieras de La Libertad al mes de febrero (S/ 10 277 millones) crecieron 4,6 por ciento interanual, menor en 29,6 puntos porcentuales a la tasa registrada en el mismo mes de 2021 (34,2 por ciento).
- Según el **tipo de institución**, los depósitos en la banca múltiple que cuentan con una participación del 71,4 por ciento de los depósitos totales registraron un crecimiento interanual de 5,3 por ciento. Por el contrario, las instituciones no bancarias mostraron una caída de 1,5 por ciento, principalmente por el resultado de las cajas municipales (-0,2 por ciento), empresas financieras (-5,8 por ciento) y cajas rurales (-25,9 por ciento). Los depósitos en el Banco de la Nación, los cuales concentran el 12,4 por ciento de los depósitos totales, crecieron 9,4 por ciento.



- Según **tipo de depósito**, los depósitos de ahorro cuya participación fue del 54,5 por ciento de los depósitos totales aumentaron 18,0 por ciento. Por el contrario, los depósitos a la vista y a plazo disminuyeron 6,0 por ciento y 10,1 por ciento, respectivamente.
- En cuanto al **tipo de moneda**, los depósitos en moneda nacional, que representan el 77,0 por ciento del total, aumentaron 0,4 por ciento; y en moneda extranjera el incremento fue de 22,1 por ciento. El coeficiente de dolarización de los depósitos en febrero fue 23,0 por ciento, mayor en 3,3 puntos porcentuales que lo registrado en el mismo mes de 2021 (19,7 por ciento).

CUADRO N° 08
LA LIBERTAD: DEPÓSITOS
(Saldos en millones de soles)

Instituciones	Febrero			
	2021	2022	Estructura %	Var. %
Banco de la Nación	1 164	1 274	12,4	9,4
Banca múltiple	6 969	7 340	71,4	5,3
Instituciones no bancarias	1 687	1 662	16,2	-1,5
Cajas municipales	1 352	1 350	13,1	-0,2
Cajas rurales	15	11	0,1	-25,9
Empresas financieras	320	302	2,9	-5,8
TOTAL ^{1/}	9 820	10 277	100,0	4,6
Depósitos a la vista	2 762	2 597	25,3	-6,0
Depósitos de ahorro	4 747	5 601	54,5	18,0
Depósitos a plazo	2 311	2 079	20,2	-10,1
En MN	7 888	7 916	77,0	0,4
En ME	1 933	2 361	23,0	22,1

1/ Debido al redondeo de los datos parciales, los totales pueden diferir de la suma de las partes.

Fuente: Superintendencia de Banca, Seguros y AFP (SBS).

Elaboración: BCRP, Sucursal Trujillo. Departamento de Estudios Económicos.

GRÁFICO N° 08
LA LIBERTAD: EVOLUCIÓN DE LOS DEPÓSITOS
(Variación % respecto a similar mes del año anterior)

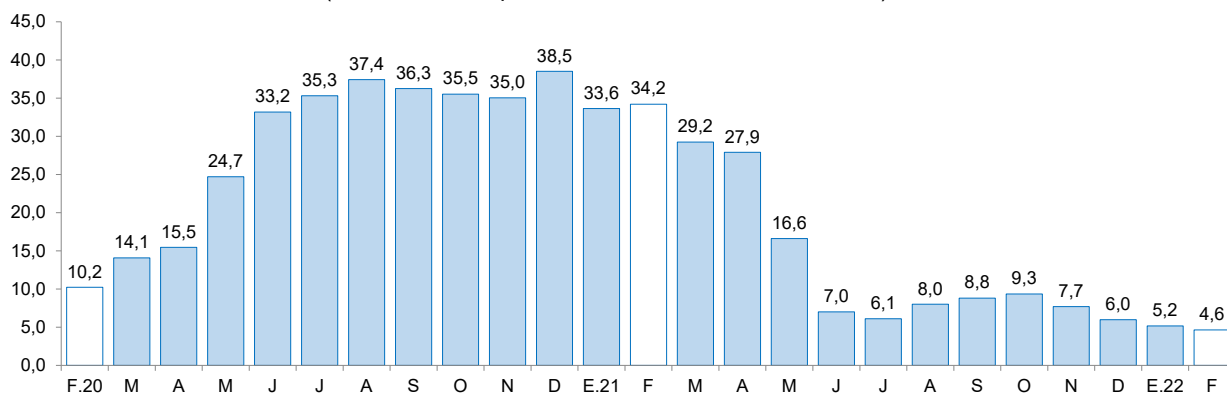

Fuente: Superintendencia de Banca, Seguros y AFP (SBS).

III. EJECUCIÓN DEL PRESUPUESTO PÚBLICO

1. Ejecución del Presupuesto del Gasto No Financiero

- La ejecución presupuestal del **gasto no financiero** en febrero (S/ 407 millones) disminuyó 13,2 por ciento interanual, en términos reales, por menor gasto del Gobierno Nacional (-23,8 por ciento), de los gobiernos locales (-10,6 por ciento) y del Gobierno Regional (-0,9 por ciento). Por otro lado, el gasto no financiero acumulado en el primer bimestre del año de 2022 cayó 5,9 por ciento, principalmente, por el menor gasto del Gobierno Nacional (-11,5 por ciento) y de los gobiernos locales (-8,0 por ciento); mientras que aumentó los gastos del Gobierno Regional (0,4 por ciento).

CUADRO N° 09
LA LIBERTAD: EJECUCIÓN DEL PRESUPUESTO PÚBLICO ^{1/ 2/}
(En millones de soles)

	Febrero			Enero - Febrero		
	2021	2022	Var.% real	2021	2022	Var.% real
I. GASTOS CORRIENTES	349	322	-13,0	591	592	-5,4
<i>Gobierno Nacional</i>	<i>167</i>	<i>124</i>	<i>-30,0</i>	<i>241</i>	<i>213</i>	<i>-16,8</i>
<i>Gobierno Regional</i>	<i>137</i>	<i>148</i>	<i>1,6</i>	<i>278</i>	<i>301</i>	<i>2,2</i>
<i>Gobiernos Locales</i>	<i>44</i>	<i>50</i>	<i>6,1</i>	<i>71</i>	<i>78</i>	<i>3,2</i>
Remuneraciones	149	155	-2,4	307	316	-2,8
Gobierno Nacional	34	35	-1,4	69	71	-3,5
Gobierno Regional	104	107	-3,5	215	221	-2,9
Gobiernos Locales	11	12	4,3	22	24	0,7
Bienes y Servicios	65	80	16,7	102	126	17,2
Gobierno Nacional	18	21	13,0	29	32	3,7
Gobierno Regional	19	28	40,4	33	51	47,6
Gobiernos Locales	28	30	2,9	40	44	2,4
Transferencias 1/	134	87	-38,9	183	150	-22,5
Gobierno Nacional	116	67	-45,0	143	110	-27,4
Gobierno Regional	14	13	-13,0	31	29	-9,9
Gobiernos Locales	5	7	26,7	9	11	13,5
II. FORMACIÓN BRUTA DE CAPITAL	94	85	-14,1	123	119	-8,3
Gobierno Nacional	29	34	12,3	43	54	18,3
Gobierno Regional	11	8	-32,6	17	13	-29,2
Gobiernos Locales	54	43	-24,4	63	52	-20,9
III OTROS GASTOS DE CAPITAL 2/	0	0	-	0	0	0,0
GASTO NO FINANCIERO TOTAL (I+II+III)	442	407	-13,2	714	711	-5,9
<i>Gobierno Nacional</i>	<i>196</i>	<i>158</i>	<i>-23,8</i>	<i>284</i>	<i>267</i>	<i>-11,5</i>
<i>Gobierno Regional</i>	<i>148</i>	<i>156</i>	<i>-0,9</i>	<i>295</i>	<i>314</i>	<i>0,4</i>
<i>Gobiernos Locales</i>	<i>98</i>	<i>93</i>	<i>-10,6</i>	<i>134</i>	<i>131</i>	<i>-8,0</i>

1/ Información actualizada al 28 de febrero del 2022.

2/ Considera las transferencias intergubernamentales del Gobierno Nacional.

3/ Incluye el pago de pensiones, donaciones, transferencias y otros gastos corrientes.

4/ Considera el gasto en Defensa e Interior.

5/ Incluye donaciones y transferencias.

Fuente: Ministerio de Economía y Finanzas (MEF).

Elaboración: BCRP, Sucursal Trujillo. Departamento de Estudios Económicos.

- Los **gastos corrientes** disminuyeron en febrero 13,0 por ciento interanual, en términos reales, como resultado de la menor ejecución del Gobierno Nacional (-30,0 por ciento); mientras que creció los gastos de los gobiernos locales (6,1 por ciento) y del Gobierno Regional (1,6 por ciento). En el primer bimestre de 2022, los gastos corrientes acumularon una disminución de 5,4 por ciento, por el menor gasto registrado del Gobierno Nacional (-16,8 por ciento); mientras que creció los gastos de los gobiernos locales (3,2 por ciento) y del Gobierno Regional (2,2 por ciento).
- La **inversión pública (formación bruta de capital)**, en febrero disminuyó 14,1 por ciento interanual, básicamente, como resultado de la menor inversión del Gobierno Regional (-32,6 por ciento) y de los gobiernos locales (-24,4 por ciento). El resultado en el Gobierno Regional se explica por la menor ejecución de proyectos de educación (-84,6 por ciento) y agropecuaria (-7,4 por ciento); y en los gobiernos locales se explica por la menor ejecución interanual de proyectos de educación (-48,6 por ciento) y saneamiento (-23,0 por ciento). Por otro lado, en el primer bimestre de 2022, la inversión registró una disminución de 8,3 por ciento, por la menor ejecución del Gobierno Regional (-29,2 por ciento) y de los gobiernos locales (-20,9 por ciento); mientras que creció los gastos del Gobierno Nacional (18,3 por ciento).
- El **avance de la ejecución de la inversión pública** en el primer bimestre de 2022 representa el 4,5 por ciento del Presupuesto Institucional Modificado (PIM), 1,4 puntos porcentuales menos de lo ejecutado en el año anterior. Los gobiernos locales registran un avance de 7,7 por ciento, seguido por el Gobierno Nacional (3,7 por ciento) y por el Gobierno Regional (2,5 por ciento).

GRÁFICO N° 09
LA LIBERTAD: EVOLUCIÓN DE LA EJECUCIÓN DEL PRESUPUESTO DE INVERSIONES
 (Variación % real)

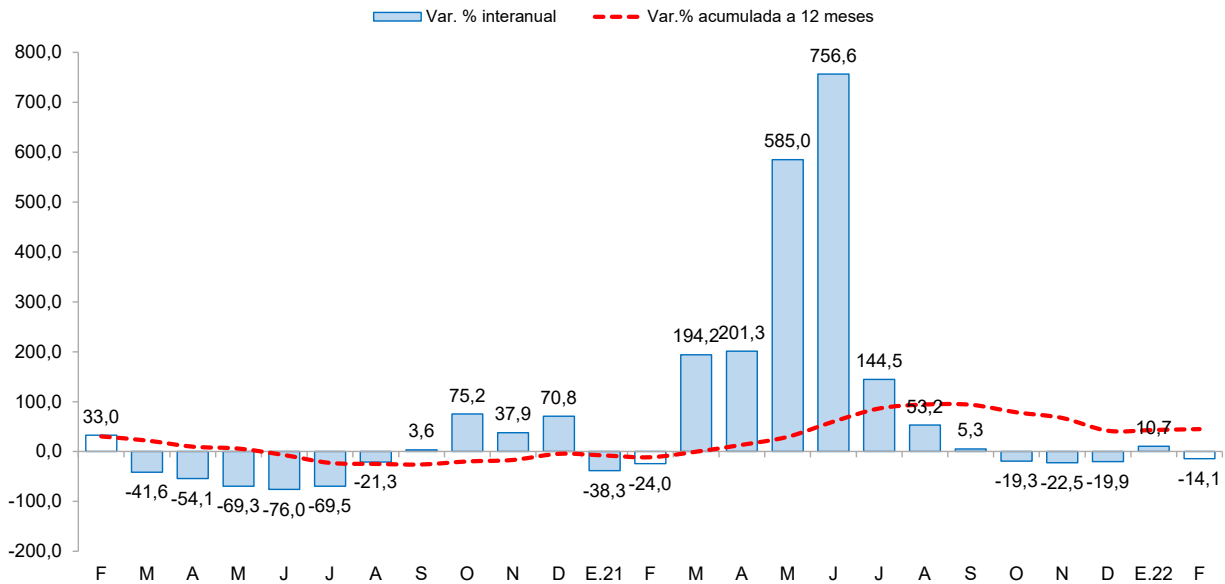

Fuente: Ministerio de Economía y Finanzas (MEF)



CUADRO N° 10
LA LIBERTAD: FORMACIÓN BRUTA DE CAPITAL DE LOS PRINCIPALES PROYECTOS EN LOS TRES
NIVELES DE GOBIERNO.
 (Saldos en millones de soles)

Proyecto	PIM	Ejecución %	Febrero		Enero-Febrero	
			2021	2022	2021	2022
Gobierno Nacional	1 479,0	3,6	28,8	34,3	43,1	54,0
Creación de los servicios de protección contra inundaciones de las aguas de las avenidas de la cuenca de la quebrada El León en los distritos de La Esperanza y Huanchaco de la provincia de Trujillo.	229,8	2,9	0,0	2,7	0,0	6,6
Recuperación de los servicios de salud del Hospital Provincial de Cascas II-1, distrito de Cascas, provincia de Gran Chimú.	31,8	8,4	0,0	2,6	0,0	2,7
Construcción de la Carretera Calemar - Abra El Naranjillo.	11,5	30,9	8,0	2,3	12,7	3,6
Otros	1217,5	3,7	28,8	29,0	43,1	44,7
Gobierno Regional	562,0	2,3	11,2	8,0	17,0	12,7
Recuperación de los servicios ecosistémicos de regulación hídrica y control de erosión de suelos en las microcuencas del río Tablachaca en el ámbito de 4 distritos de la provincia de Santiago de Chuco.	11,6	9,9	2,3	0,6	2,3	1,1
Mejoramiento y ampliación de la capacidad de producción de calzado para dama y caballero en la empresa Grupo Carusso S.A.C, en el distrito de El Porvenir, provincia de Trujillo.	0,3	100,0	0,0	0,3	0,0	0,3
Mejoramiento de la capacidad productiva de calzado para dama en la empresa Grupo del Prado S.A.C, distrito de El Porvenir, provincia de Trujillo.	0,3	100,0	0,0	0,3	0,0	0,3
Otros	549,8	2,0	8,9	6,8	14,6	10,9
Gobiernos locales	898,2	5,8	53,7	43,1	62,6	52,5
Mejoramiento del servicio operativo de la gerencia de gestión ambiental y servicios a la ciudad de la Municipalidad Distrital de El Porvenir, distrito de El Porvenir - provincia de Trujillo.	3,7	96,5	0,0	3,5	0,0	3,5
Adquisición de camión cisterna y sistema de abastecimiento de agua potable; en el(la) Subgerencia de Participación Cecinal de la Municipalidad Provincial de Trujillo para el programa social Agua es Vida distrito de Trujillo, provincia Trujillo.	1,9	97,4	0,0	1,9	0,0	1,9
Mejoramiento y ampliación del servicio de agua potable y alcantarillado en las localidades de Virú y Puente Virú, del distrito de Virú, provincia de Virú.	11,6	13,0	0,5	1,4	0,5	1,5
Otros	881,0	5,2	53,2	36,3	62,1	45,6

1/ Información actualizada al 28 de febrero del 2022.

Fuente: Ministerio de Economía y Finanzas (MEF)

Elaboración: BCRP, Sucursal Trujillo. Departamento de Estudios Económicos.



IV. ANEXOS



ANEXO 1

LA LIBERTAD: PRODUCCIÓN AGROPECUARIA ^{1/}
(T.m.)

PRODUCTOS	2021											2022		PRODUCTOS
	FEB	MAR	ABR	MAY	JUN	JUL	AGO	SET	OCT	NOV	DIC	ENE	FEB	
AGRÍCOLA														AGRÍCOLA
Alcachofa	0	0	0	0	0	0	2 096	5 273	7 713	5 633	0	0	0	Alcachofa
Alfalfa	17 066	17 506	16 596	14 896	16 258	17 587	17 067	19 564	20 828	21 492	24 234	15 522	17 335	Alfalfa
Arándano	1 611	1 109	510	270	440	3 220	14 955	33 524	30 440	17 375	11 168	8 350	4 607	Arándano
Arroz cáscara	3 492	7 563	8 657	22 447	229 226	23 992	601	0	0	0	0	1 298	2 885	Arroz cáscara
Arveja grano seco	0	0	0	75	1 931	4 216	3 555	575	46	0	0	0	0	Arveja grano seco
Caña de azúcar	457 818	383 617	227 545	287 725	273 660	402 005	471 872	453 849	501 782	458 505	444 961	375 847	377 889	Caña de azúcar
Cebada grano	0	0	0	0	3 427	26 838	28 155	7 723	0	0	0	0	0	Cebada grano
Espárrago	16 168	13 961	13 734	10 390	10 400	9 224	10 648	10 061	11 704	14 763	12 904	8 851	7 678	Espárrago
Maíz amarillo duro	2 870	2 276	2 131	5 418	20 416	20 362	27 692	12 767	8 903	6 078	3 302	3 048	3 619	Maíz amarillo duro
Maíz amiláceo	0	0	81	1 458	7 720	11 182	4 369	461	68	0	0	0	0	Maíz amiláceo
Maíz chala	13 042	12 937	13 306	13 559	13 703	11 286	16 722	12 176	13 752	11 175	11 183	15 611	14 145	Maíz chala
Palta	1 497	15 373	25 711	68 906	58 383	22 764	8 573	13 000	4 970	4 328	2 043	1 379	1 557	Palta
Papa	51 951	64 996	108 707	147 146	73 527	25 740	4 780	6 302	20 040	35 189	32 592	23 612	39 043	Papa
Páprika	110	70	100	50	60	90	60	150	0	0	0	0	20	Páprika
Trigo	0	0	0	0	5 709	28 475	26 438	10 369	95	0	0	0	0	Trigo
Uva	7 330	5 633	2 118	2 635	2 690	2 860	2 441	2 540	3 504	7 953	7 658	9 028	7 315	Uva
Otros agrícolas														Otros agrícolas
Ají	800	165	54	287	271	381	299	271	375	482	555	166	431	Ají
Cebolla	1 080	768	1 014	1 444	4 368	6 848	1 713	3 601	3 139	1 039	1 781	2 777	1 580	Cebolla
Frijol grano seco	19	209	400	413	833	950	241	285	275	282	129	9	12	Frijol grano seco
Haba grano seco	0	0	0	35	1 362	2 486	2 038	568	38	0	0	0	0	Haba grano seco
Maíz choclo	72	250	639	2 893	4 021	2 058	84	80	95	176	137	208	276	Maíz choclo
Pepinillo	1 016	2 067	1 440	951	908	2 060	2 792	2 441	2 162	785	1 067	1 200	746	Pepinillo
Piña	2 982	2 691	2 139	1 677	361	1 598	1 596	515	1 341	1 598	1 571	2 738	2 962	Piña
Tarhui o chocho	0	0	0	0	0	32	245	1 602	2 747	898	108	0	0	Tarhui o chocho
Yuca	1 546	1 251	1 704	1 443	1 805	2 049	1 260	1 542	1 732	1 604	1 467	1 082	1 393	Yuca
Zapallo	1 423	623	1 382	2 810	1 840	1 457	827	745	1 117	622	719	551	864	Zapallo
PECUARIO														PECUARIO
Carne de ave ^{2/}	22 391	27 139	27 255	26 280	26 113	26 837	25 427	25 252	27 264	25 589	25 992	27 466	23 508	Carne de ave ^{2/}
Carne de ovino ^{2/}	213	211	220	226	233	220	219	215	217	208	220	214	221	Carne de ovino ^{2/}
Carne de porcino ^{2/}	1 603	1 610	1 572	1 608	1 646	1 804	1 788	1 617	1 619	1 498	1 591	1 867	1 808	Carne de porcino ^{2/}
Carne de vacuno ^{2/}	702	696	698	681	694	756	782	733	757	721	723	764	744	Carne de vacuno ^{2/}
Huevo	7 015	6 950	6 690	6 999	6 996	7 210	7 652	7 379	7 684	8 109	8 058	7 106	7 214	Huevo
Leche	12 539	12 608	13 213	13 012	13 473	13 804	13 950	14 009	13 779	13 930	13 762	13 631	13 479	Leche

1 / Cifras preliminares.

2/ Peso neto.

Fuente: MINAGRI.

Elaboración: BCRP. Sucursal Trujillo. Departamento de Estudios Económicos.



ANEXO 2

LA LIBERTAD: PRODUCCIÓN PESQUERA ^{1/}
(T.m.)

	2021											2022		
	FEB	MAR	ABR	MAY	JUN	JUL	AGO	SET	OCT	NOV	DIC	ENE	FEB	
Consumo humano directo	442	587	331	282	246	225	309	320	236	428	498	480	580	Consumo humano directo
1. Fresco	442	587	331	282	246	225	309	320	236	428	498	480	580	1. Fresco
2. Congelado	0	0	0	0	0	0	0	0	0	0	0	0	0	2. Congelado
3. Conservas	0	0	0	0	0	0	0	0	0	0	0	0	0	3. Conservas
Consumo industrial	0	0	59 573	295 317	282 297	39 484	0	0	0	195 914	167 530	3 911	0	Consumo industrial
1. Anchoveta	0	0	59 573	295 317	282 297	39 484	0	0	0	195 914	167 530	3 911	0	1. Anchoveta

^{1/} Cifras preliminares.

Fuente: Ministerio de Producción.

Elaboración: BCRP. Sucursal Trujillo. Departamento de Estudios Económicos.



ANEXO 3

LA LIBERTAD: PRODUCCIÓN MINERA ^{1/}

PRODUCTOS	2021											2022		PRODUCTOS	
	FEB	MAR	ABR	MAY	JUN	JUL	AGO	SET	OCT	NOV	DIC	ENE	FEB		
MINERÍA METÁLICA															MINERÍA METÁLICA
Oro (Onzas troy)	79 109	88 136	79 488	85 097	83 652	83 043	77 018	81 344	81 837	81 975	75 507	75 782	75 116	Oro (Onzas troy)	
Plata (Onzas troy)	57 020	60 848	58 569	60 659	73 058	68 187	61 219	71 726	54 042	53 946	58 553	55 514	51 864	Plata (Onzas troy)	

^{1/} Cifras preliminares.

Fuente: MINEM.

Elaboración: BCRP, Sucursal Trujillo. Departamento de Estudios Económicos.



ANEXO 4

LA LIBERTAD: PRODUCCIÓN MANUFACTURERA ^{1/}
(Índice 1994 = 100)

DESCRIPCION	2021												2022		DESCRIPCION
	ENE	FEB	MAR	ABR	MAY	JUN	JUL	AGO	SET	OCT	NOV	DIC	ENE	FEB	
MANUFACTURA PRIMARIA	367	257	223	178	430	421	231	273	265	280	429	416	203	210	MANUFACTURA PRIMARIA
1511 PRODUCTOS CARNICOS	249	220	258	259	232	267	290	286	297	270	282	273	267	276	1511 PRODUCTOS CARNICOS
1512-15 HARINA Y ACEITE DE PESCADO	873	0	0	249	1332	1294	180	0	0	0	799	748	18	0	1512-15 HARINA Y ACEITE DE PESCADO
1542 AZUCAR	232	334	284	151	187	183	240	350	339	361	334	333	252	265	1542 AZUCAR
MANUFACTURA NO PRIMARIA	308	362	367	280	282	275	312	328	333	347	322	308	319	360	MANUFACTURA NO PRIMARIA
1513 CONSERVACION FRUTAS/HORTALIZAS	607	929	1034	584	416	333	659	765	855	1044	839	725	736	937	1513 CONSERVACION FRUTAS/HORTALIZAS
1520 PRODUCTOS LACTEOS	121	126	148	151	153	140	158	164	107	131	124	135	99	105	1520 PRODUCTOS LACTEOS
1531 PRODUCTOS DE MOLINERIA	39	63	53	57	53	48	60	38	45	47	56	58	39	51	1531 PRODUCTOS DE MOLINERIA
1533 ALIMENTOS PARA ANIMALES	664	699	729	730	737	726	745	712	742	738	731	708	743	723	1533 ALIMENTOS PARA ANIMALES
1541 PRODUCTOS DE PANADERIA	193	196	173	142	0	199	212	189	162	141	166	165	168	155	1541 PRODUCTOS DE PANADERIA
1543 ELABORACION DE CHOCOLATE	127	22	144	179	176	266	273	380	597	408	578	619	126	17	1543 ELABORACION DE CHOCOLATE
1551 BEBIDAS ALCOHOLICAS	314	381	377	296	622	294	406	511	409	428	423	424	367	328	1551 BEBIDAS ALCOHOLICAS
1554 BEBIDAS GASEOSAS	955	1352	1216	755	729	728	737	745	745	743	686	676	947	1358	1554 BEBIDAS GASEOSAS
1711 HILADOS DE ALGODÓN	181	163	192	170	174	201	186	194	179	191	198	155	167	193	1711 HILADOS DE ALGODÓN
1911 CUERO	0	0	0	0	0	0	0	0	0	0	0	0	0	0	1911 CUERO
1920 CALZADO	210	208	321	246	252	324	410	420	331	281	270	223	207	238	1920 CALZADO
2101 PAPEL Y CARTON	296	251	282	81	143	243	255	240	297	309	313	315	320	273	2101 PAPEL Y CARTON
2212 EDICION DE PERIODICOS	60	55	58	55	57	55	55	55	53	54	53	50	50	52	2212 EDICION DE PERIODICOS
2520 PRODUCTOS DE PLASTICO	520	684	694	486	508	494	415	403	515	513	506	391	439	487	2520 PRODUCTOS DE PLASTICO
2694 CEMENTO	302	271	265	269	309	314	287	325	311	289	266	289	262	287	2694 CEMENTO
3420 CARROCERIAS	132	122	69	63	21	26	42	42	48	42	42	42	132	122	3420 CARROCERIAS
TOTAL	327	329	322	248	328	321	286	311	312	326	355	342	283	313	TOTAL

^{1/} Cifras preliminares.

Fuente: Gerencia Regional de Agricultura y Riego, Ministerio de la Producción y empresas industriales.

Elaboración: BCRP, Sucursal Trujillo. Departamento de Estudios Económicos.



ANEXO 5

LA LIBERTAD: PRODUCCIÓN MANUFACTURERA ^{1/}
(Variación porcentual)

DESCRIPCION	2021												2022		DESCRIPCION
	ENE	FEB	MAR	ABR	MAY	JUN	JUL	AGO	SET	OCT	NOV	DIC	ENE	FEB	
MANUFACTURA PRIMARIA	61,6	5,5	43,8	6,4	15,5	-26,6	-47,8	8,3	-9,7	-5,6	-8,6	-40,2	-44,6	-18,5	MANUFACTURA PRIMARIA
1511 PRODUCTOS CARNICOS	19,8	20,8	23,1	-8,9	9,7	20,2	43,2	18,6	17,2	9,0	13,9	10,4	7,1	25,4	1511 PRODUCTOS CARNICOS
1512-15 HARINA Y ACEITE DE PESCADO	4104,8	-	-	-	107,0	-14,7	-80,5	-100,0	-	-	-22,2	-61,2	-98,0	-	1512-15 HARINA Y ACEITE DE PESCADO
1542 AZÚCAR	-19,6	4,8	45,6	-26,7	-39,1	-44,7	-25,4	7,8	-11,1	-6,3	2,3	-12,2	8,7	-20,7	1542 AZÚCAR
MANUFACTURA NO PRIMARIA	14,9	12,5	38,9	41,8	27,9	16,7	16,5	3,0	3,4	6,1	4,2	7,3	3,7	-0,5	MANUFACTURA NO PRIMARIA
1513 CONSERVACION FRUTAS/HORTALZAS	3,4	-1,7	28,2	-4,7	5,3	15,8	33,3	-6,9	-9,0	26,4	13,9	16,9	21,2	0,9	1513 CONSERVACION FRUTAS/HORTALZAS
1520 PRODUCTOS LACTEOS	11,2	46,7	56,3	43,9	33,5	-5,9	13,0	16,3	-5,8	-5,7	-11,5	-18,1	-17,9	-16,1	1520 PRODUCTOS LACTEOS
1531 PRODUCTOS DE MOLINERIA	-4,1	16,2	17,3	64,6	14,3	-4,8	9,2	-22,8	-5,3	-8,8	-0,5	-3,4	0,7	-19,0	1531 PRODUCTOS DE MOLINERIA
1533 ALIMENTOS PARA ANIMALES	10,1	-3,3	4,1	-0,4	3,4	10,6	14,7	5,3	14,0	12,8	4,7	16,8	12,0	3,3	1533 ALIMENTOS PARA ANIMALES
1541 PRODUCTOS DE PANADERIA	20,4	8,6	-12,4	-12,3	-100,0	6,8	-2,1	-12,8	-18,6	-33,9	-10,7	39,0	-12,6	-21,0	1541 PRODUCTOS DE PANADERIA
1543 ELABORACION DE CHOCOLATE	126,1	-41,7	259,6	233,1	65,5	120,9	351,9	-2,5	12,6	-41,2	-25,5	-3,1	-0,6	-23,0	1543 ELABORACION DE CHOCOLATE
1551 BEBIDAS ALCOHOLICAS	-6,2	14,5	47,7	63,5	59,5	-38,5	-16,5	9,4	10,3	7,8	22,9	2,0	16,7	-13,9	1551 BEBIDAS ALCOHOLICAS
1554 BEBIDAS GASEOSAS	5,8	40,3	33,4	7,5	1,3	4,3	1,9	-2,0	-0,7	-2,7	-11,3	-10,3	-0,8	0,5	1554 BEBIDAS GASEOSAS
1711 HILADOS DE ALGODÓN	9,1	8,8	111,9	-	221,9	83,5	59,5	21,2	29,4	4,4	35,8	-6,3	-8,0	18,5	1711 HILADOS DE ALGODÓN
1911 CUERO	0,0	1,0	2,0	3,0	4,0	5,0	6,0	7,0	8,0	9,0	10,0	11,0	12,0	13,0	1911 CUERO
1920 CALZADO	139,1	-16,2	146,7	433,8	66,5	62,3	92,4	-13,7	20,4	25,8	39,9	43,1	-1,5	14,4	1920 CALZADO
2101 PAPEL Y CARTON	4,6	-4,5	26,6	-	-18,1	-13,1	12,8	-14,7	9,0	10,0	17,8	7,1	8,4	8,8	2101 PAPEL Y CARTON
2212 EDICION DE PERIODICOS	-25,3	-28,1	-18,4	15,2	8,5	6,2	-3,3	-2,0	1,1	-5,8	-9,6	10,0	-16,4	-5,7	2212 EDICION DE PERIODICOS
2520 PRODUCTOS DE PLASTICO	71,9	38,8	116,1	54,6	13,9	19,8	0,5	-29,5	-14,8	-21,4	-20,9	-17,4	-15,6	-28,8	2520 PRODUCTOS DE PLASTICO
2694 CEMENTO	53,5	43,0	216,5	19575,0	263,1	85,3	32,0	36,1	17,3	-6,6	-2,8	4,7	-13,2	5,6	2694 CEMENTO
3420 CARROCERIAS	4,2	4,5	225,0	1100,0	300,0	400,0	14,3	0,0	0,0	0,0	0,0	0,0	0,0	0,0	3420 CARROCERIAS
TOTAL	28,0	10,7	39,9	31,9	22,5	-6,2	-11,2	4,4	-0,4	2,7	-1,0	-17,7	-13,4	-4,9	TOTAL

^{1/} Cifras preliminares.

Fuente: Gerencia Regional de Agricultura y Riego, Ministerio de la Producción y empresas industriales.

Elaboración: BCRP, Sucursal Trujillo, Departamento de Estudios Económicos.



ANEXO 6

LA LIBERTAD: IMPORTACIONES POR EL PUERTO DE SALAVERRY ^{1/}
(Valores FOB en millones de US\$)

	2021											2022		
	FEB	MAR	ABR	MAY	JUN	JUL	AGO	SEP	OCT	NOV	DIC	ENE	FEB	
I. Bienes de consumo	0	0	0	0	0	0	0	0	0	0	0	0	0	I. Bienes de consumo
II. Insumos	35	54	27	65	31	51	43	72	50	34	60	70	43	II. Insumos
Combustibles, lubricantes y conexos	2	0	0	4	0	5	0	6	2	0	9	7	11	Combustibles, lubricantes y conexos
Materias primas para la agricultura	17	24	12	35	17	23	28	30	22	20	24	41	16	Materias primas para la agricultura
Materias primas para la industria	16	30	14	26	14	24	14	36	26	14	27	21	16	Materias primas para la industria
III. Bienes de capital y materiales de construcción	0	10	3	2	13	2	0	6	3	3	2	0	4	III. Bienes de capital y materiales de construcción
Materiales de construcción	0	10	3	2	6	2	0	6	3	3	2	0	4	Materiales de construcción
Para la Agricultura	0	0	0	0	0	0	0	0	0	0	0	0	0	Para la Agricultura
Para la industria	0	0	0	0	7	0	0	0	0	0	0	0	0	Para la industria
TOTAL	35	64	30	67	44	53	43	78	53	37	61	70	47	TOTAL

^{1/} Cifras preliminares

Fuente: SUNAT.

Elaboración: BCRP. Sucursal Trujillo. Departamento de Estudios Económicos.



ANEXO 7

LA LIBERTAD: CRÉDITO ^{1/}
(En millones de soles)

ENTIDADES FINANCIERAS	2021											2022		ENTIDADES FINANCIERAS
	FEB	MAR	ABR	MAY	JUN	JUL	AGO	SET	OCT	NOV	DIC	ENE	FEB	
I. Banco de la Nación	248	248	245	244	246	245	244	243	247	250	254	256	265	I. Banco de la Nación
II. Agrobanco	10	10	11	11	12	12	13	13	13	14	14	14	16	II. Agrobanco
III. Banca múltiple	8 944	8 956	9 004	9 047	8 986	8 920	8 896	8 874	8 867	8 911	9 193	9 209	9 251	III. Banca Múltiple
IV. Entidades no bancarias	1 962	1 954	1 950	1 954	1 960	1 962	1 935	1 950	1 981	2 027	2 068	2 065	2 098	IV. Entidades no Bancarias
Cajas municipales	1 220	1 237	1 251	1 262	1 276	1 282	1 268	1 286	1 309	1 333	1 354	1 356	1 375	Cajas Municipales
Cajas rurales de ahorro y crédito	48	46	44	42	41	40	40	37	39	41	42	42	43	Cajas Rurales de Ahorro y Crédito
Edpymes	39	39	38	50	46	43	32	31	32	32	33	33	34	Edpymes
Financieras	655	632	618	599	598	596	596	596	602	621	639	634	646	Financieras
TOTAL	11 163	11 168	11 210	11 256	11 203	11 139	11 088	11 080	11 108	11 202	11 530	11 544	11 631	TOTAL
En M/N	10 271	10 271	10 292	10 288	10 259	10 186	10 140	10 150	10 205	10 192	10 368	10 349	10 423	En M/N
En M/E	892	896	918	967	945	953	948	930	903	1 010	1 161	1 196	1 207	En M/E

^{1/} Cifras preliminares.
Fuente: Superintendencia de Banca, Seguros y AFP (SBS).
Elaboración: BCRP, Sucursal Trujillo. Departamento de Estudios Económicos.



ANEXO 8

LA LIBERTAD: TASA DE MOROSIDAD
(En porcentaje)

ENTIDADES FINANCIERAS	2021												2022	ENTIDADES FINANCIERAS
	ENE	FEB	MAR	ABR	MAY	JUN	JUL	AGO	SET	OCT	NOV	DIC	ENE	
I. Banco de la Nación	2,3	2,4	2,3	2,3	2,4	2,5	2,3	2,4	2,4	2,5	2,5	2,4	2,4	I. Banco de la Nación
II. Agrobanco	68,7	64,5	59,9	56,3	52,5	51,0	48,6	47,8	46,3	41,7	39,4	35,3	35,2	II. Agrobanco
III. Banca múltiple	5,6	5,6	5,7	5,7	5,6	5,7	6,0	6,2	6,7	7,5	7,4	7,2	7,1	III. Banca Múltiple
IV. Entidades no bancarias	9,9	9,4	8,7	8,3	8,2	7,7	7,6	7,4	6,9	6,6	6,4	5,9	6,1	IV. Entidades no Bancarias
Cajas municipales	7,8	7,5	7,8	8,1	8,1	7,9	8,1	7,9	7,8	7,6	7,6	7,0	7,3	Cajas Municipales
Cajas rurales de ahorro y crédito	12,6	15,6	15,8	14,8	13,3	13,2	13,4	13,7	4,4	4,3	4,8	4,5	4,5	Cajas Rurales de Ahorro y Crédito
Edpymes	7,5	7,8	9,4	9,1	8,1	7,5	7,0	4,4	4,0	4,1	4,1	3,8	4,3	Edpymes
Financieras	13,6	12,7	9,8	8,2	7,9	7,0	6,3	6,0	5,2	4,5	4,0	3,9	3,8	Financieras
TOTAL	6,4	6,3	6,2	6,1	6,0	6,0	6,2	6,3	6,7	7,2	7,2	6,9	6,9	TOTAL

Fuente: Superintendencia de Banca, Seguros y AFP (SBS).
Elaboración: BCRP, Sucursal Trujillo. Departamento de Estudios Económicos.



ANEXO 9

LA LIBERTAD: DEPOSITOS ^{1/}
(En millones de soles)

INSTITUCIONES	2021											2022		INSTITUCIONES
	FEB	MAR	ABR	MAY	JUN	JUL	AGO	SET	OCT	NOV	DIC	ENE	FEB	
I. Banco de la Nación	1 164	1 135	1 127	1 114	1 128	1 135	1 171	1 206	1 209	1 218	1 371	1 278	1 274	I. Banco de la Nación
II. Banca múltiple	6 969	6 990	6 839	6 823	6 637	6 980	7 165	7 207	7 263	7 294	7 470	7 287	7 340	II. Banca Múltiple
III. Entidades no bancarias	1 687	1 710	1 717	1 753	1 699	1 693	1 724	1 733	1 734	1 722	1 694	1 692	1 662	III. Entidades no Bancarias
Cajas municipales	1 352	1 373	1 381	1 421	1 385	1 384	1 417	1 419	1 416	1 396	1 378	1 377	1 350	Cajas Municipales
Cajas rurales de ahorro y crédito	15	15	14	14	13	13	13	11	11	11	11	11	11	Cajas Rurales de Ahorro y Crédito
Financieras	320	322	322	318	301	296	294	304	307	314	305	304	302	Financieras
TOTAL	9 820	9 835	9 683	9 690	9 465	9 807	10 059	10 147	10 206	10 234	10 535	10 257	10 277	TOTAL
En M/N	7 888	7 920	7 723	7 698	7 571	7 867	8 046	8 113	8 099	8 005	8 266	7 908	7 916	En M/N
En M/E	1 933	1 915	1 960	1 992	1 894	1 940	2 013	2 034	2 106	2 229	2 269	2 349	2 361	En M/E

^{1/}Cifras preliminares.

Fuente: Superintendencia de Banca, Seguros y AFP (SBS).

Elaboración: BCRP, Sucursal Trujillo. Departamento de Estudios Económicos.



ANEXO 10

LA LIBERTAD: EJECUCIÓN DEL PRESUPUESTO PÚBLICO, SEGÚN TIPO DE GASTO ^{1/}
(En millones de soles)

	2021											2022		
	FEB	MAR	ABR	MAY	JUN	JUL	AGO	SET	OCT	NOV	DIC	ENE	FEB	
I. GASTOS CORRIENTES	349	315	369	335	348	405	342	468	399	389	839	270	322	I. GASTOS CORRIENTES
<i>Gobierno nacional</i>	167	93	155	103	119	156	114	228	181	153	284	89	124	<i>Gobierno nacional</i>
<i>Gobierno regional</i>	137	150	156	165	165	176	164	177	165	173	431	153	148	<i>Gobierno regional</i>
<i>Gobiernos locales</i>	44	72	57	68	65	73	64	63	54	62	124	28	50	<i>Gobiernos locales</i>
Remuneraciones	149	152	154	165	153	181	155	157	160	164	286	161	155	Remuneraciones
Gobierno nacional	34	35	33	39	34	42	34	34	35	37	50	35	35	Gobierno nacional
Gobierno regional	104	106	110	114	109	122	111	110	114	114	217	114	107	Gobierno regional
Gobiernos locales	11	12	11	12	10	18	10	12	10	14	19	11	12	Gobiernos locales
Bienes y Servicios	65	101	94	94	113	111	110	98	94	111	231	46	80	Bienes y Servicios
Gobierno nacional	18	18	22	19	23	25	23	20	21	23	40	10	21	Gobierno nacional
Gobierno regional	19	30	32	38	42	38	39	36	37	46	103	23	28	Gobierno regional
Gobiernos locales	28	53	40	37	47	47	48	41	36	43	88	13	30	Gobiernos locales
Transferencias ^{3/}	134	62	121	77	82	114	77	213	145	113	323	63	87	Transferencias
Gobierno nacional	116	40	100	44	61	89	57	174	124	93	194	43	67	Gobierno nacional
Gobierno regional	14	14	14	14	14	16	13	30	13	13	111	17	13	Gobierno regional
Gobiernos locales	5	8	7	19	7	8	7	10	7	6	18	4	7	Gobiernos locales
II. FORMACIÓN BRUTA DE CAPITAL ^{4/}	94	200	196	189	302	156	146	161	154	165	367	34	85	Formación bruta de capital
Gobierno nacional	29	33	86	73	177	36	28	57	38	51	98	20	34	Gobierno nacional
Gobierno regional	11	15	16	18	25	16	17	15	25	21	48	5	8	Gobierno regional
Gobiernos locales	54	153	94	99	99	103	100	89	90	93	222	9	43	Gobiernos locales
III. OTROS GASTOS DE CAPITAL ^{5/}	0	0	0	1	1	3	3	9	0	0	0	0	0	Otros gastos de capital
GASTO NO FINANCIERO TOTAL (I+II)	442	516	566	526	651	564	491	638	553	554	1 207	304	407	III. GASTO NO FINANCIERO TOTAL (I+II)
<i>Gobierno nacional</i>	196	126	242	175	296	192	142	289	219	204	382	108	158	<i>Gobierno nacional</i>
<i>Gobierno regional</i>	148	164	172	183	190	196	184	192	190	194	479	158	156	<i>Gobierno regional</i>
<i>Gobiernos locales</i>	98	225	152	168	165	176	165	157	144	155	346	38	93	<i>Gobiernos locales</i>

1/ Información actualizada al 28 de febrero del 2022.

2/ Considera las transferencias intergubernamentales del Gobierno Nacional.

3/ Incluye el pago de pensiones, donaciones, transferencias y otros gastos corrientes.

4/ Considera el gasto en Defensa e Interior.

5/ Incluye donaciones y transferencias.

Fuente: Ministerio de Economía y Finanzas (MEF).

Elaboración: BCRP, Sucursal Trujillo. Departamento de Estudios Económicos.

