

**BANCO CENTRAL DE RESERVA DEL PERÚ**  
**SUCURSAL TRUJILLO**



**LA LIBERTAD: Síntesis de Actividad Económica**  
**Enero 2022<sup>1</sup>**

**Departamento de Estudios Económicos**

*El Banco Central de Reserva del Perú (BCRP) considera importante presentar un conjunto de indicadores sectoriales de la actividad económica regional, cuya base estadística es recopilada de las siguientes fuentes de información: INEI, MINAGRI, MINEM, PRODUCE, SBS, SUNAT, MEF y empresas.*

---

<sup>1</sup> En la elaboración de este informe participaron (en orden alfabético): Antony Araujo, Erick Huamanchumo y Rodrigo Rumiche.

## ÍNDICE

	<i>Página</i>
<b>RESUMEN EJECUTIVO.....</b>	<b>3</b>
<b>I. ACTIVIDAD PRODUCTIVA.....</b>	<b>5</b>
1. Actividad primaria.....	5
1.1 Sector agropecuario.....	5
1.2 Sector pesca .....	6
1.3 Sector minería.....	7
2. Otros indicadores sectoriales.....	9
2.1. Sector manufactura.....	9
2.2.1. Sector construcción.....	10
<b>II. CRÉDITO Y DEPÓSITOS '.....</b>	<b>10</b>
1. Crédito.....	11
2. Depósitos .....	12
<b>III. EJECUCIÓN DEL PRESUPUESTO PÚBLICO .....</b>	<b>14</b>
1. Ejecución del Presupuesto del Gasto No Financiero.....	14
<b>IV. ANEXOS .....</b>	<b>17</b>

## RESUMEN EJECUTIVO

---

### Principales hechos de importancia

- En la **actividad primaria** el sector agropecuario creció 14,6 por ciento interanual; mientras que la pesca y minería reportaron una disminución de 96,1 por ciento y 4,6 por ciento, respectivamente.
- En cuanto a **otros indicadores de la actividad económica** del departamento, la inversión pública y el crédito total creció 10,7 por ciento y 3,4 por ciento, respectivamente; mientras que la actividad manufactura y el sector construcción disminuyeron 14,4 por ciento y 13,9 por ciento, respectivamente.

### Actividad primaria

- **La actividad agropecuaria** en enero creció 14,6 por ciento interanual, sustentado por el mayor desempeño del sector agrícola (11,7 por ciento), orientado al mercado externo y agroindustria (38,4 por ciento) y por la mayor producción del sector pecuario (5,2 por ciento).
- En el primer mes del año 2022, la actividad pesquera cayó 96,1 por ciento interanual, por la menor disponibilidad de especies para el consumo humano industrial (-97,7 por ciento).
- La **actividad minera** en enero de 2022 cayó 4,6 por ciento en términos interanuales, debido a la menor producción de oro (-4,8 por ciento). Por otro lado, aumentó la producción de plata (10,7 por ciento).

### Otros indicadores de actividad económica

- En enero de 2022 **la producción industrial** cayó 14,4 por ciento en términos interanuales, por el menor desempeño de la manufactura primaria (-45,0 por ciento).
- En el **sector construcción**, en enero de 2022, los despachos de cemento registraron una disminución de 13,9 por ciento y mantiene su trayectoria decreciente por cinco meses consecutivos.
- El **saldo total del crédito** en el primer mes del año 2022 sumó S/ 11 544 millones y registró un aumento interanual de 3,4 por ciento, inferior en 11,9 puntos porcentuales a la tasa registrada en el mismo periodo de 2021 (15,3 por ciento).
- **La inversión pública** (formación bruta de capital) en enero de 2022 creció 10,7 por ciento interanual en términos reales por la mayor ejecución de obras del Gobierno Nacional, (30,3 por ciento) y de los gobiernos locales (0,8 por ciento); mientras que disminuyó los gastos del Gobierno Regional (-22,7 por ciento).

**CUADRO N° 01**  
**LA LIBERTAD: OTROS INDICADORES DE ACTIVIDAD ECONÓMICA**  
 (Variación % respecto a similar mes del año anterior)

	<b>Ago. 21</b>	<b>Set. 21</b>	<b>Oct. 21</b>	<b>Nov. 21</b>	<b>Dic. 21</b>	<b>Ene. 22</b>
Producción industrial	↑4,9	↓-0,9	↑2,7	↑1,2	↓-17,9	↓-14,4
Despacho de cemento	↑9,3	↓-4,5	↓-10,7	↓-3,7	↓-14,3	↓-13,9
Crédito total	↑1,7	↓-0,7	↓-0,9	↓-0,4	↑3,3	↑3,4
Inversión pública <sup>1/</sup>	↑53,2	↑5,3	↓-19,3	↓-22,5	↓-19,9	↑10,7

1/ En términos reales.

Fuentes: BCRP - Sucursal Trujillo, SUNAT y MEF.

## I. ACTIVIDAD PRODUCTIVA

### 1. Actividad primaria

#### 1.1 Sector agropecuario

- En enero de 2022, el **sector agropecuario** creció 14,6 por ciento interanual, sustentado por el mayor desempeño del sector agrícola (26,8 por ciento), orientado al mercado externo y agroindustria (38,4 por ciento) y por la mayor producción del sector pecuario (5,2 por ciento).
- El crecimiento reportado en el **subsector agrícola** (26,8 por ciento) responde a la mayor producción de cultivos orientados al mercado externo y agroindustria (38,4 por ciento), lo cual se explica, esencialmente, por la mayor producción de arándano (121,2 por ciento), caña de azúcar (9,8 por ciento) y uva (10,4 por ciento), por mayores rendimientos en campo. Por el contrario, el rubro de productos orientados al sector interno cayó 12,6 por ciento, principalmente, por papa (-3,7 por ciento), por una menor superficie cosechada.
- El crecimiento del **subsector pecuario** (5,2 por ciento) se explica, básicamente, por la mayor producción de carne de ave (5,2 por ciento), leche (8,0 por ciento) y carne de porcino (10,0 por ciento).

**CUADRO N° 02**  
**LA LIBERTAD: SECTOR AGROPECUARIO<sup>1/</sup>**  
(Miles de toneladas)

Subsectores	Estructura Porcentual 2021 <sup>2/</sup>	Enero			
		2021	2022	Var.%	Contribución %
<b>AGRÍCOLA</b>	<b>60,6</b>			<b>26,8</b>	<b>11,7</b>
<b>Orientada al mercado externo y agroindustria <sup>2/</sup></b>	<b>43,1</b>			<b>38,4</b>	<b>13,0</b>
Arándano	20,5	3,8	8,4	121,2	13,7
Espárrago	8,5	10,7	8,9	-17,0	-1,8
Caña de azúcar	5,3	342,2	375,8	9,8	0,7
Palta	5,1	1,2	1,4	19,6	0,1
Uva	1,5	8,2	9,0	10,4	0,4
Maíz amarillo duro	1,5	2,5	3,0	19,9	0,1
Alcachofa	0,6	0,0	0,0	0,0	0,0
Páprika	0,1	0,1	0,0	-100,0	-0,1
<b>Orientada al mercado interno <sup>2/</sup></b>	<b>17,4</b>			<b>-12,6</b>	<b>-1,3</b>
Arroz cáscara	4,7	0,5	1,3	136,9	0,2
Papa	5,2	24,5	23,6	-3,7	-0,1
Trigo	1,1	0,0	0,0	0,0	0,0
Cebada grano	0,8	0,0	0,0	0,0	0,0
Maíz amiláceo	0,6	0,0	0,0	0,0	0,0
Alfalfa	0,5	15,1	15,5	2,5	0,0
Maíz chala	0,3	17,1	15,6	-8,5	0,0
Aveja grano seco	0,3	0,0	0,0	0,0	0,0
<b>PECUARIA</b>	<b>39,4</b>			<b>5,2</b>	<b>2,9</b>
Carne de ave <sup>3/</sup>	27,6	26,1	27,5	5,2	2,1
Huevo	5,2	7,0	7,1	1,2	0,1
Leche	2,6	12,6	13,6	8,0	0,3
Carne de porcino <sup>3/</sup>	1,8	1,7	1,9	10,0	0,3
<b>SECTOR AGROPECUARIO</b>	<b>100,0</b>			<b>14,6</b>	<b>14,6</b>

Nota: Debido al redondeo de los datos parciales, los totales pueden diferir de la suma de las partes.

1 / Cifras preliminares.

2/ A precios de 2007.

3/ Peso neto.

Fuente: Ministerio de Agricultura y Riego.

Elaboración: BCRP, Sucursal Trujillo. Departamento de Estudios Económicos.

- En cuanto al avance de las siembras de la actual campaña agrícola (2021-2022), en los seis primeros meses se instalaron un total de 130,1 mil hectáreas, nivel mayor en 6,7 por ciento respecto

al igual periodo de la campaña anterior (2020-2021). Entre los cultivos que registraron la mayor superficie sembrada en términos absolutos, destacan: Arroz cáscara (13 735 has.), maíz amarillo duro (228 has.) y maíz amiláceo (124 has.).

**CUADRO N° 03**  
**LA LIBERTAD: SUPERFICIE SEMBRADA DE PRINCIPALES CULTIVOS TRANSITORIOS<sup>1/</sup>**  
(Hectáreas)

	Campaña agrícola <sup>2/</sup>		Variación	
	2020/2021	2021/2022	Absoluta	Porcentual
Arroz cáscara	14 445	28 180	13 735	95,1
Cebada grano	20 744	18 863	-1 881	-9,1
Frijol	1 860	1 830	- 30	-1,6
Maíz amarillo duro	3 243	3 471	228	7,0
Maíz amiláceo	14 519	14 643	124	0,9
Papa	21 672	21 280	- 392	-1,8
Páprika	26	31	5	19,2
Pimiento piquillo	15	20	5	33,3
Trigo	20 922	17 307	-3 615	-17,3
Otros	24 502	24 496	- 5	0,0
<b>Total</b>	<b>121 946</b>	<b>130 119</b>	<b>8 173</b>	<b>6,7</b>

1/ Cifras preliminares.

2/ De agosto a enero

Fuente: Gerencia Regional de Agricultura y Riego-La Libertad.

Elaboración: BCRP, Sucursal Trujillo. Departamento de Estudios Económicos.

## 1.1 Sector pesca

- En el primer mes del año 2022, la actividad pesquera cayó 96,1 por ciento interanual, por la menor disponibilidad de especies para el consumo humano industrial (-97,7 por ciento). De otro lado, la producción de especies para el consumo directo aumentó 16,5 por ciento.

**CUADRO N° 04**  
**LA LIBERTAD: SECTOR PESQUERO <sup>1/</sup>**  
(En toneladas)

	Enero		
	2021	2022	Var.% <sup>2/</sup>
<b>Consumo Humano Directo</b>	<b>411</b>	<b>480</b>	<b>16,5</b>
Fresco	411	480	16,5
<b>Consumo Industrial</b>	<b>173 839</b>	<b>3 911</b>	<b>-97,7</b>
Anchoveta	173 839	3 911	-97,7
<b>SECTOR PESCA</b>			<b>-96,1</b>

1/ Cifras preliminares.

2/ Variación a precios de 2007.

Fuente: Ministerio de la Producción.

Elaboración: BCRP, Sucursal Trujillo. Departamento de Estudios Económicos.

- En febrero de 2022, el precio promedio de harina de pescado aumentó a US\$TM 1 660, por lo que creció 0,8 por ciento respecto al mes anterior. En tanto, en términos interanuales creció 11,0 por ciento.

**GRÁFICO N° 01**  
**COTIZACIÓN INTERNACIONAL DE HARINA DE PESCADO**  
(Hamburgo - US\$/TM)

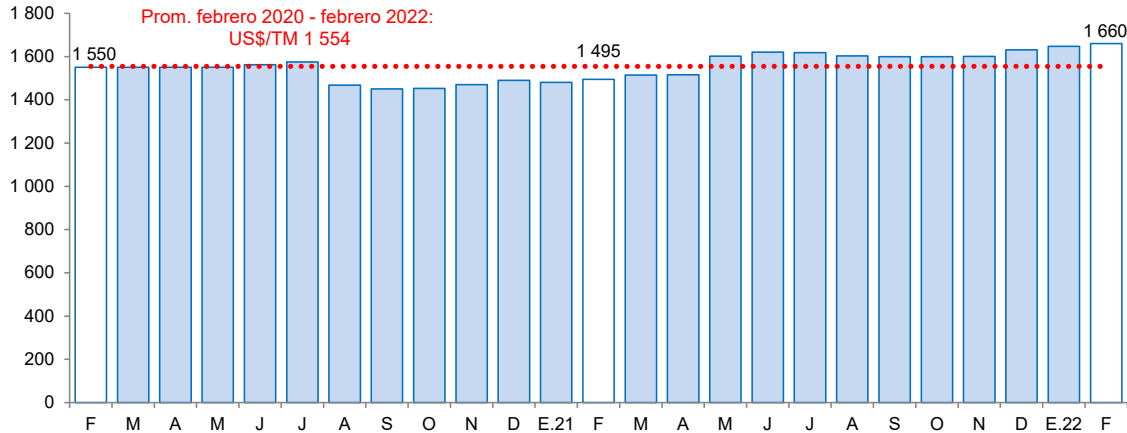

Fuente: Reuters y Bloomberg.

### 1.3 Sector minería

- La **actividad minera** en el primer mes del año 2022 cayó 4,6 por ciento en términos interanuales, debido a la menor producción de oro (-4,8 por ciento). Por otro lado, aumentó la producción de plata (10,7 por ciento).
- La reducción de la producción de oro se sustentó, principalmente, por la menor extracción por parte de Minera La Arena (-52,4 por ciento), Consorcio Minero Horizonte (-18,2 por ciento) y Minera Jongos (-11,8 por ciento). No obstante, el resultado se vio parcialmente atenuado por el incremento de la producción de Compañía Minera Poderosa (22,3 por ciento). Cabe precisar que en el mes de enero, la Compañía Minera Poderosa ocupó el primer lugar al contribuir con el 9,0 por ciento del total producido por el país; asimismo, la Minera Aurífera Retamas y el Consorcio Minero Horizonte se ubicaron en tercer y sexto lugar con una participación de 6,5 por ciento y 4,8 por ciento, respectivamente.

**CUADRO N° 05**  
**SECTOR MINERÍA <sup>1/</sup>**  
(Variación % real respecto a similar periodo del año anterior)

Estructura Porcentual 2021 <sup>2/</sup>	Enero			
	2021	2022	Var.%	Contribución%
Oro (Onzas troy)	79 588	75 782	-4,8	-4,7
Plata (Onzas troy)	50 153	55 514	10,7	0,1
<b>SECTOR MINERÍA <sup>2/</sup></b>	<b>100,0</b>		<b>-4,6</b>	<b>-4,6</b>

1/ Cifras preliminares.

2/ A precios de 2007.

Fuente: Ministerio de Energía y Minas.

Elaboración: BCRP, Sucursal Trujillo. Departamento de Estudios Económicos.

**GRÁFICO N° 02**  
**EVOLUCIÓN DE LA PRODUCCIÓN MINERA**  
(Variación % real respecto a similar mes del año anterior)

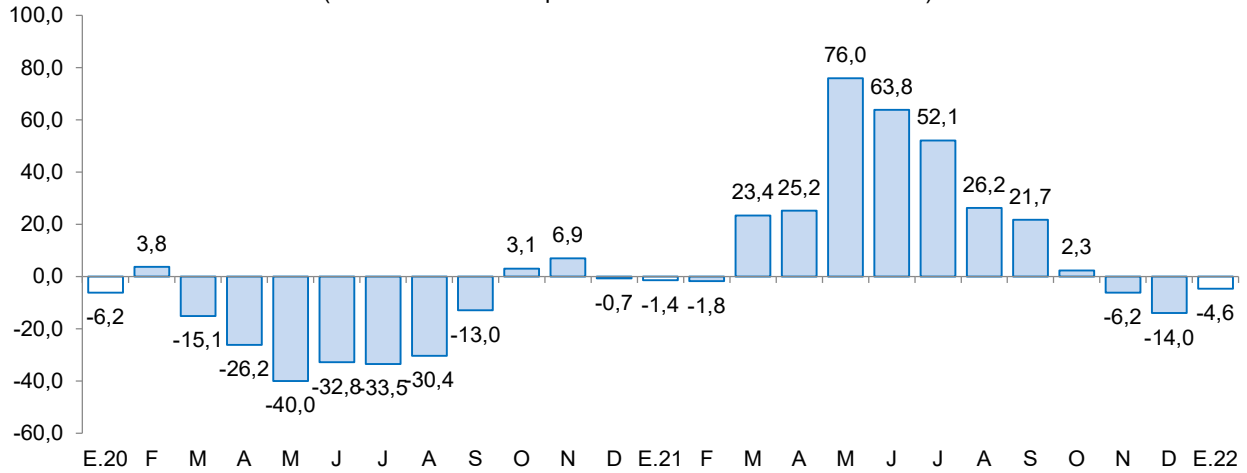

Fuente: MINEM.  
Elaboración: BCRP, Sucursal Trujillo, Departamento de Estudios Económicos.

- En febrero del año 2022, el precio promedio del oro aumentó a **US\$/oz.tr. 1 856**, mostró un crecimiento de 2,2 por ciento respecto al mes anterior. Este incremento se vio favorecido por una caída del dólar, por demanda de protección ante el riesgo inflacionario en Estados Unidos, reducción de los inventarios en la Bolsa de Metales de Londres, baja inflación en China lo que incrementó la expectativa de mayores estímulos en dicho país y la mayor aversión global tras el agravamiento del conflicto entre Rusia y Ucrania
- En tanto, en términos interanuales el precio promedio del oro incrementó 2,7 por ciento.

**GRÁFICO N° 03**  
**COTIZACIÓN INTERNACIONAL DEL ORO**  
(London Metal Exchange - US\$/oz.tr.)

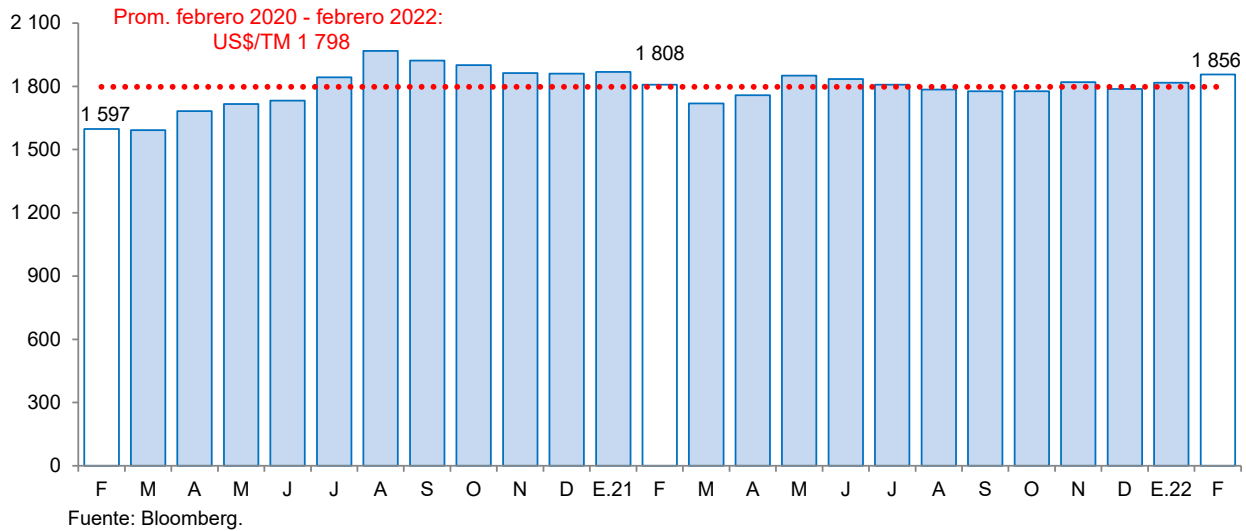

Fuente: Bloomberg.





## 2. Otros indicadores sectoriales

### 2.1. Sector manufactura

- En enero de 2022 la **producción industrial** cayó 14,4 por ciento en términos interanuales, por el menor desempeño de la manufactura primaria (-45,0 por ciento), pese a la mayor producción de la manufactura no primaria (2,4 por ciento).
- En enero la industria **manufacturera primaria** cayó 45,0 por ciento, principalmente, por la menor producción de harina y aceite de pescado (-98,0 por ciento) y productos cárnicos (-3,7 por ciento). Por el contrario, la producción de azúcar aumentó 8,7 por ciento.
- La **manufactura no primaria** creció 2,4 por ciento interanual, principalmente por la mayor producción de la industria de alimentos y bebidas (7,9 por ciento), sobre todo de alimentos para animales (12,0 por ciento) y conservación de frutas y hortalizas (9,1 por ciento). Por otro lado, el rubro de productos minerales no metálicos reportó una disminución de 13,2 por ciento; y la fabricación de productos de plástico se contrajo 15,6 por ciento.

**CUADRO N° 06**  
**LA LIBERTAD: SECTOR MANUFACTURA <sup>1/</sup>**  
(Variación % real respecto a similar periodo del año anterior)

Ramas de actividad	Estructura porcentual 2021 <sup>2/</sup>	Enero	
		Var. %	Contribución <sup>3/</sup>
<b>MANUFACTURA PRIMARIA</b>	<b>31,1</b>	<b>-45,0</b>	<b>-15,9</b>
Productos cárnicos	1,5	-3,7	-0,1
Harina y aceite de pescado	9,5	-98,0	-17,3
Azúcar	20,1	8,7	1,4
<b>MANUFACTURA NO PRIMARIA</b>	<b>68,9</b>	<b>2,4</b>	<b>1,6</b>
<b>Alimentos y bebidas</b>	<b>47,9</b>	<b>7,9</b>	<b>3,4</b>
Conservación de frutas y hortalizas	15,3	9,1	1,1
Productos lácteos	0,7	4,7	0,0
Harina de trigo	1,2	0,7	0,0
Alimentos para animales	15,0	12,0	1,6
Galletas	2,2	5,4	0,1
Chocolate	0,0	45,1	0,0
Alcohol etílico	2,1	41,2	0,5
Ron y otras bebidas	2,5	2,9	0,1
Bebidas gaseosas	8,8	-0,8	-0,1
<b>Fabricación productos textiles</b>	<b>2,0</b>	<b>-8,0</b>	<b>-0,2</b>
Hilados de algodón	2,0	-8,0	-0,2
<b>Curtido y adobo de cueros, calzado</b>	<b>0,9</b>	<b>16,0</b>	<b>0,1</b>
<b>Papel y productos de papel</b>	<b>2,7</b>	<b>8,4</b>	<b>0,3</b>
Papel y cartón	2,7	8,4	0,3
<b>Actividades de edición e impresión</b>	<b>0,1</b>	<b>-16,4</b>	<b>0,0</b>
<b>Productos de plástico</b>	<b>2,2</b>	<b>-15,6</b>	<b>-0,3</b>
Sacos de polipropileno	1,7	-23,6	-0,4
Tela arpillera	0,5	14,9	0,1
<b>Productos minerales no metálicos</b>	<b>12,5</b>	<b>-13,2</b>	<b>-1,7</b>
Cemento	12,5	-13,2	-1,7
<b>Vehículos automotores</b>	<b>0,5</b>	<b>0,0</b>	<b>0,0</b>
Carrocerías	0,5	0,0	0,0
<b>SECTOR MANUFACTURA</b>	<b>100,0</b>	<b>-14,4</b>	<b>-14,4</b>

<sup>1/</sup> Cifras preliminares.

<sup>2/</sup> A precios de 1994.

<sup>3/</sup> En puntos porcentuales.

<sup>4/</sup> Variación superior a 1 000 por ciento.

Fuente: Gerencia Regional de Agricultura y Riego, Ministerio de la Producción y empresas industriales.

Elaboración: BCRP, Sucursal Trujillo. Departamento de Estudios Económicos.

**GRÁFICO N° 04**  
**LA LIBERTAD: EVOLUCIÓN DE LA PRODUCCIÓN MANUFACTURERA NO PRIMARIA**  
 (Variación % real respecto a similar mes del año anterior)

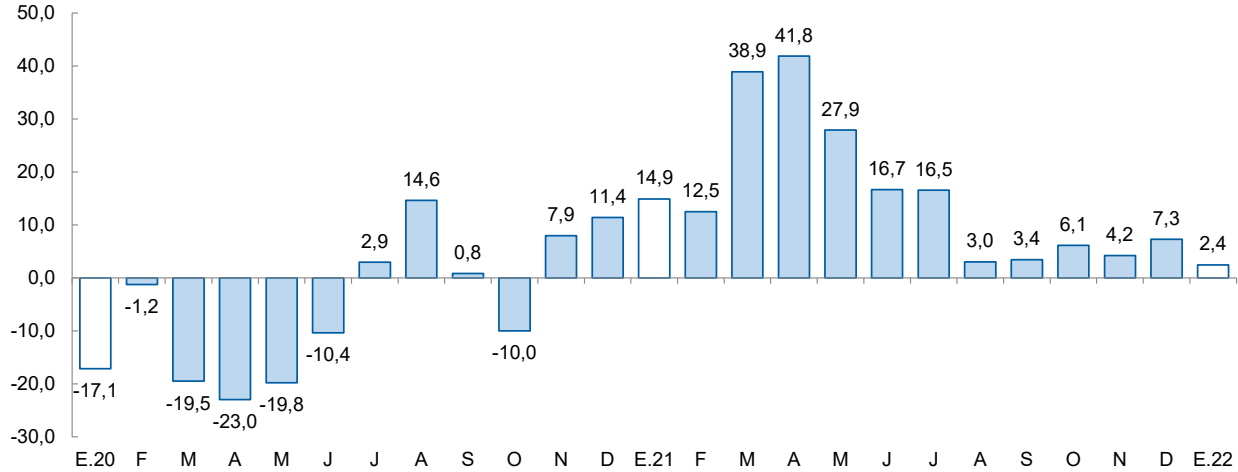

Fuente: Ministerio de Agricultura y Riego, Ministerio de la Producción y empresas industriales.

### 2.2.1. Sector construcción

- En el sector construcción, en enero de 2022, los despachos de cemento registraron una disminución de 13,9 por ciento y mantiene su trayectoria decreciente por cinco meses consecutivos. Este comportamiento se explica por la desaceleración de la inversión pública y la autoconstrucción.

**GRÁFICO N° 05**  
**LA LIBERTAD: EVOLUCIÓN DE DESPACHOS DE CEMENTO**  
 (Variación % real respecto a similar mes del año anterior)

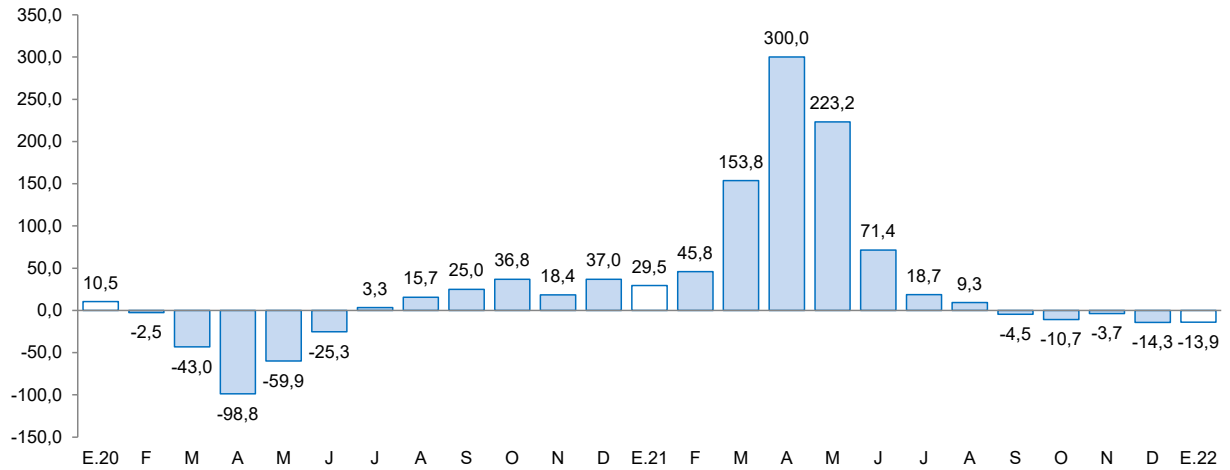

Fuente: Cementos Pacasmayo S.A.A.



## II. CRÉDITO Y DEPÓSITOS <sup>2/</sup>

### 1. Crédito

- El saldo total del **crédito** en el primer mes del año 2022 sumó S/ 11 544 millones y registró un aumento interanual de 3,4 por ciento, inferior en 11,9 puntos porcentuales a la tasa registrada en el mismo periodo de 2021 (15,3 por ciento).
- Por **tipo de institución**, el crédito de la banca múltiple, que concentra el 79,8 por ciento del crédito total, registró un aumento de 3,1 por ciento interanual. Asimismo, las instituciones no bancarias mostraron un aumento de 4,4 por ciento, principalmente por el resultado de las cajas municipales (11,5 por ciento). Por el contrario, se mostró una contracción en empresas financieras (-5,9 por ciento), en cajas rurales (-14,8 por ciento) y edpymes (-15,8 por ciento). En las entidades estatales, Agrobanco registró un incremento de 54,6 por ciento; y lo otorgado por el Banco de la Nación creció 2,7 por ciento.
- En cuanto al **tipo de moneda**, las colocaciones en moneda nacional representaron el 89,6 por ciento del crédito total al mes de enero, lo que significó un aumento interanual de 0,7 por ciento. Por el contrario, lo desembolsado en moneda extranjera aumentó 34,4 por ciento en términos interanuales. El coeficiente de dolarización del crédito en enero fue 10,4 por ciento, mayor en 2,4 puntos porcentuales que lo registrado en el mismo mes de 2021.

**CUADRO N° 07**  
**LA LIBERTAD: CRÉDITO**  
(Saldos en millones de soles)

Instituciones	Enero			
	2021	2022	Estructura %	Var. %
<b>Banco de la Nación 1/</b>	<b>249</b>	<b>256</b>	<b>2,2</b>	<b>2,7</b>
<b>Agrobanco <sup>2/</sup></b>	<b>9,20</b>	<b>14,22</b>	<b>0,1</b>	<b>54,6</b>
<b>Banca múltiple</b>	<b>8 933</b>	<b>9 209</b>	<b>79,8</b>	<b>3,1</b>
<b>Instituciones no bancarias</b>	<b>1 978</b>	<b>2 065</b>	<b>17,9</b>	<b>4,4</b>
Cajas municipales	1 215	1 356	11,7	11,5
Cajas rurales	50	42	0,4	-14,8
Edpymes	39	33	0,3	-15,8
Empresas financieras	674	634	5,5	-5,9
<b>TOTAL <sup>3/</sup></b>	<b>11 170</b>	<b>11 544</b>	<b>100,0</b>	<b>3,4</b>
En M/N	10 280	10 349	89,6	0,7
En M/E	890	1 196	10,4	34,4

1/ Considera solo los créditos de consumo e hipotecario.

2/ No considera los créditos a las demás empresas del sistema financiero.

3/ Debido al redondeo de los datos parciales, los totales pueden diferir de la suma de las partes.

Fuente: Superintendencia de Banca, Seguros y AFP (SBS).

Elaboración: BCRP, Sucursal Trujillo. Departamento de Estudios Económicos.

<sup>2/</sup> En este informe los saldos en moneda extranjera se valúan al tipo de cambio constante de diciembre de 2019 (S/ 3,31 por dólar), a fin de aislar el efecto de la valuación cambiaria sobre los saldos en moneda extranjera.

**GRÁFICO N° 06**  
**LA LIBERTAD: EVOLUCIÓN DEL CRÉDITO**  
(Variación % respecto a similar mes del año anterior)

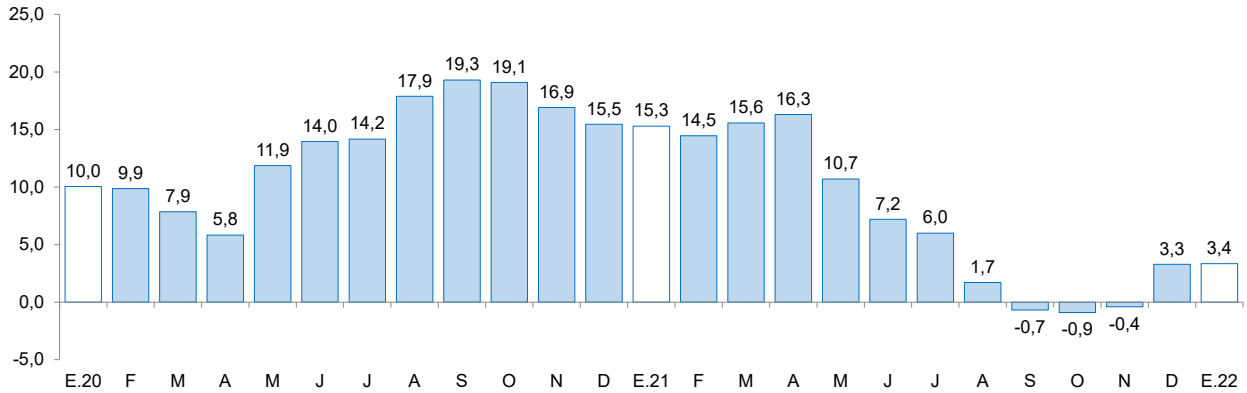

Fuente: Superintendencia de Banca, Seguros y AFP (SBS).

- La **tasa de morosidad** en diciembre fue 6,9 por ciento, nivel superior en 0,7 puntos porcentuales respecto a similar mes de 2020. Por su parte, la morosidad de las instituciones no bancarias (5,9 por ciento) disminuyó 3,3 puntos porcentuales; mientras que lo reportado en las instituciones bancarias (7,2 por ciento) aumentó 1,7 puntos porcentuales. En tanto que la tasa de morosidad del Banco de la Nación (2,4 por ciento) aumentó 0,1 puntos porcentuales con respecto al mismo mes del año anterior.

**GRÁFICO N° 07**  
**LA LIBERTAD: TASA DE MOROSIDAD <sup>1/</sup>**  
(Porcentaje)

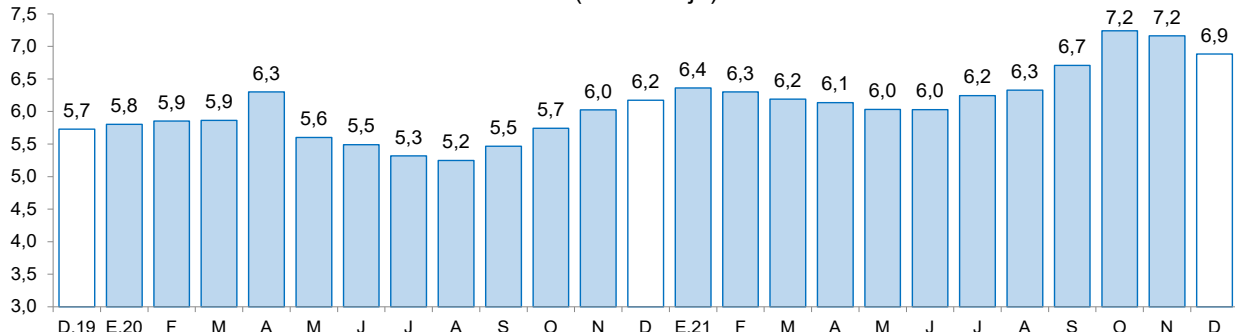

<sup>1/</sup> Morosidad = (créditos vencidos + créditos en cobranza judicial) / colocaciones brutas.

Fuente: Superintendencia de Banca, Seguros y AFP (SBS).

## 2. Depósitos

- Los depósitos en las instituciones financieras de La Libertad al primer mes del año 2022 (S/ 10 257 millones) crecieron 5,2 por ciento interanual, menor en 28,4 puntos porcentuales a la tasa registrada en el mismo mes de 2021 (33,6 por ciento).
- Según el **tipo de institución**, los depósitos en la banca múltiple que cuentan con una participación del 71,0 por ciento de los depósitos totales registraron un crecimiento interanual de 5,6 por ciento. Asimismo, las instituciones no bancarias mostraron un aumento de 1,2 por ciento, principalmente por el resultado de las cajas municipales (2,8 por ciento). En contraste, se registró una disminución en empresas financieras (-4,4 por ciento) y cajas rurales (-27,7 por ciento). Los depósitos en el Banco



de la Nación, los cuales concentran el 12,5 por ciento de los depósitos totales, crecieron 8,5 por ciento.

- Según **tipo de depósito**, los depósitos de ahorro cuya participación fue del 54,1 por ciento de los depósitos totales aumentaron 18,6 por ciento. Por el contrario, los depósitos a la vista y a plazo disminuyeron 4,8 por ciento y 10,1 por ciento, respectivamente.
- En cuanto al **tipo de moneda**, los depósitos en moneda nacional, que representan el 77,1 por ciento del total, aumentaron 0,6 por ciento; y en moneda extranjera el incremento fue de 24,2 por ciento. El coeficiente de dolarización de los depósitos en enero fue 22,9 por ciento, mayor en 3,5 puntos porcentuales que lo registrado en el mismo mes de 2021 (19,4 por ciento).

**CUADRO N° 08**  
**LA LIBERTAD: DEPÓSITOS**  
(Saldos en millones de soles)

Instituciones	Enero			
	2021	2022	Estructura %	Var. %
<b>Banco de la Nación</b>	<b>1 178</b>	<b>1 278</b>	<b>12,5</b>	<b>8,5</b>
<b>Banca múltiple</b>	<b>6 903</b>	<b>7 287</b>	<b>71,0</b>	<b>5,6</b>
<b>Instituciones no bancarias</b>	<b>1 672</b>	<b>1 692</b>	<b>16,5</b>	<b>1,2</b>
Cajas municipales	1 339	1 377	13,4	2,8
Cajas rurales	15	11	0,1	-27,7
Empresas financieras	318	304	3,0	-4,4
<b>TOTAL <sup>1/</sup></b>	<b>9 753</b>	<b>10 257</b>	<b>100,0</b>	<b>5,2</b>
Depósitos a la vista	2 763	2 630	25,6	-4,8
Depósitos de ahorro	4 676	5 547	54,1	18,6
Depósitos a plazo	2 314	2 080	20,3	-10,1
En MN	7 862	7 908	77,1	0,6
En ME	1 891	2 349	22,9	24,2

1/ Debido al redondeo de los datos parciales, los totales pueden diferir de la suma de las partes.

Fuente: Superintendencia de Banca, Seguros y AFP (SBS).

Elaboración: BCRP, Sucursal Trujillo. Departamento de Estudios Económicos.

**GRÁFICO N° 08**  
**LA LIBERTAD: EVOLUCIÓN DE LOS DEPÓSITOS**  
(Variación % respecto a similar mes del año anterior)

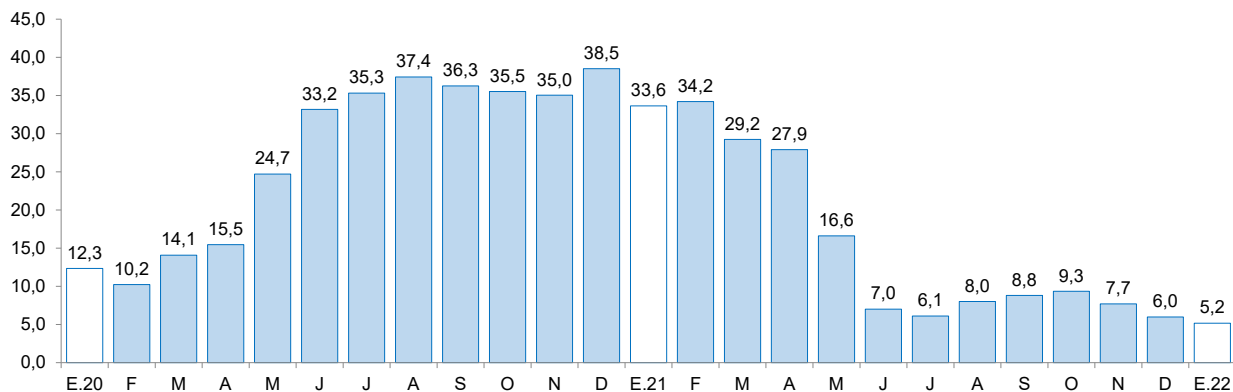

Fuente: Superintendencia de Banca, Seguros y AFP (SBS).



### III. EJECUCIÓN DEL PRESUPUESTO PÚBLICO

#### 1. Ejecución del Presupuesto del Gasto No Financiero

- La ejecución presupuestal del **gasto no financiero** en enero (S/ 304 millones) creció 6,0 por ciento interanual, en términos reales, por mayor gasto de formación bruta de capital (10,7 por ciento) y gasto corriente (5,4 por ciento). Según nivel de Gobierno, aumentó el gasto del Gobierno Nacional (15,8 por ciento) y del Gobierno Regional (1,8 por ciento); mientras que disminuyó los gastos de los gobiernos locales (-0,9 por ciento).

**CUADRO N° 09**  
**LA LIBERTAD: EJECUCIÓN DEL PRESUPUESTO PÚBLICO <sup>1/2/</sup>**  
(En millones de soles)

	Enero		
	2021	2022	Var.% real
<b>I. GASTOS CORRIENTES</b>	<b>243</b>	<b>270</b>	<b>5,4</b>
<i>Gobierno Nacional</i>	<i>74</i>	<i>89</i>	<i>13,0</i>
<i>Gobierno Regional</i>	<i>141</i>	<i>153</i>	<i>2,8</i>
<i>Gobiernos Locales</i>	<i>27</i>	<i>28</i>	<i>-1,4</i>
<b>Remuneraciones</b>	<b>157</b>	<b>161</b>	<b>-3,1</b>
Gobierno Nacional	35	35	-5,4
Gobierno Regional	111	114	-2,4
Gobiernos Locales	11	11	-2,9
<b>Bienes y Servicios</b>	<b>37</b>	<b>46</b>	<b>18,1</b>
Gobierno Nacional	11	10	-11,2
Gobierno Regional	14	23	57,7
Gobiernos Locales	12	13	1,2
<b>Transferencias 1/</b>	<b>48</b>	<b>63</b>	<b>23,4</b>
Gobierno Nacional	28	43	46,3
Gobierno Regional	17	17	-7,3
Gobiernos Locales	4	4	-6,2
<b>II. FORMACIÓN BRUTA DE CAPITAL</b>	<b>29</b>	<b>34</b>	<b>10,7</b>
Gobierno Nacional	14	20	30,3
Gobierno Regional	6	5	-22,7
Gobiernos Locales	9	9	0,8
<b>III OTROS GASTOS DE CAPITAL 2/</b>	<b>0</b>	<b>0</b>	<b>-</b>
<b>GASTO NO FINANCIERO TOTAL (I+II+III)</b>	<b>271</b>	<b>304</b>	<b>6,0</b>
<i>Gobierno Nacional</i>	<i>89</i>	<i>108</i>	<i>15,8</i>
<i>Gobierno Regional</i>	<i>147</i>	<i>158</i>	<i>1,8</i>
<i>Gobiernos Locales</i>	<i>36</i>	<i>38</i>	<i>-0,9</i>

1/ Información actualizada al 31 de enero del 2022.

2/ Considera las transferencias intergubernamentales del Gobierno Nacional.

3/ Incluye el pago de pensiones, donaciones, transferencias y otros gastos corrientes.

4/ Considera el gasto en Defensa e Interior.

5/ Incluye donaciones y transferencias.

Fuente: Ministerio de Economía y Finanzas (MEF).

Elaboración: BCRP, Sucursal Trujillo. Departamento de Estudios Económicos.

- Los **gastos corrientes** aumentaron en enero 5,4 por ciento interanual, en términos reales, como resultado de la mayor ejecución del Gobierno Nacional (13,0 por ciento) y del Gobierno Regional (2,8 por ciento); mientras que disminuyó los gastos de los gobiernos locales (-1,4 por ciento).
- La **inversión pública (formación bruta de capital)**, en enero creció 10,7 por ciento interanual en términos reales por la mayor ejecución de obras del Gobierno Nacional, (30,3 por ciento) y de los gobiernos locales (0,8 por ciento); mientras que disminuyó los gastos del Gobierno Regional (-22,7 por ciento). El resultado en el Gobierno Nacional se explica por la mayor ejecución de proyectos de educación (Se multiplicó por 100 veces) y agropecuario (85,0 por ciento); y en los gobiernos locales se explica por la mayor ejecución de proyectos de educación (Se multiplicó por 100 veces) y transporte (69,9 por ciento).
- El **avance de la ejecución de la inversión pública** en enero representa el 1,3 por ciento del Presupuesto Institucional Modificado (PIM), 0,3 puntos porcentuales menos de lo ejecutado en el mismo periodo de 2021. Los gobiernos locales registran un avance de 1,5 por ciento, seguido por el Gobierno Nacional (1,3 por ciento) y el Gobierno Regional (1,1 por ciento).

**GRÁFICO N° 09**  
**LA LIBERTAD: EVOLUCIÓN DE LA EJECUCIÓN DEL PRESUPUESTO DE INVERSIONES**  
 (Variación % real)

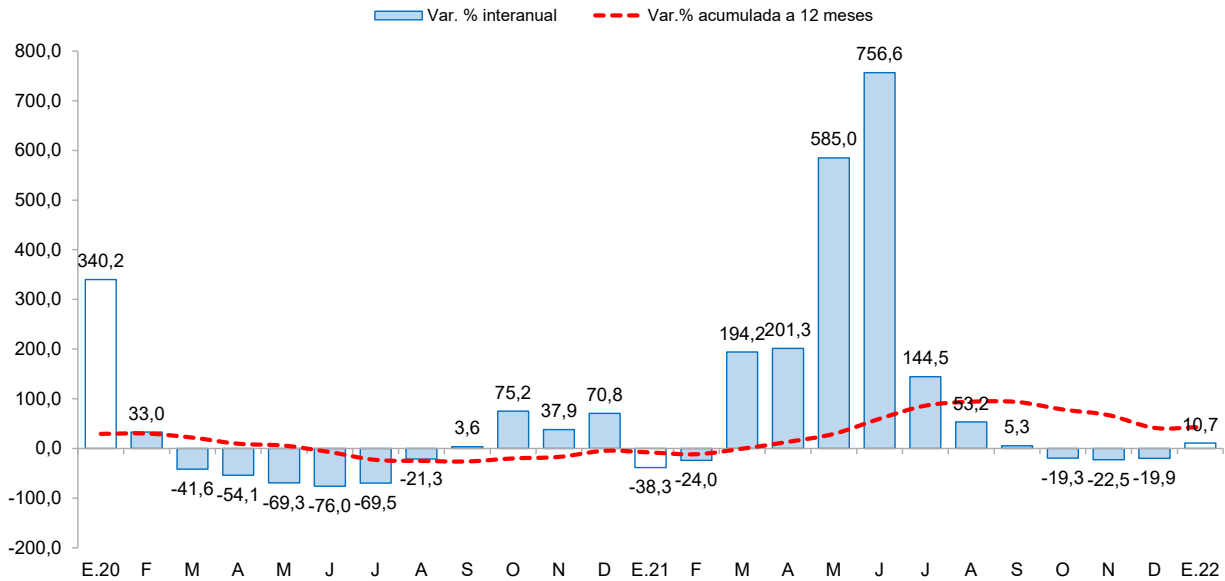

Fuente: Ministerio de Economía y Finanzas (MEF)



**CUADRO N° 10**  
**LA LIBERTAD: FORMACIÓN BRUTA DE CAPITAL DE LOS PRINCIPALES PROYECTOS EN LOS TRES**  
**NIVELES DE GOBIERNO.**  
 (Saldos en millones de soles)

Proyecto	PIM	Ejecución %	Enero	
			2021	2022
<b>Gobierno Nacional</b>	<b>1 464,1</b>	<b>1,3</b>	<b>14,3</b>	<b>19,7</b>
Creación de los servicios de protección contra inundaciones de las aguas de las avenidas de la cuenca de la quebrada El León en los distritos de La Esperanza y Huanchaco de la provincia de Trujillo.	229,8	1,7	0,0	3,9
Rehabilitación y mejoramiento de la carretera Chagual - Tayabamba - puente Huacrachuco.	2,7	62,7	0,0	1,7
Mejoramiento y ampliación del servicio de protección contra inundaciones en ambas márgenes del río Virú y afluentes, distrito de Carabamba y Virú - provincias de Julcán y Virú.	77,3	2,0	0,0	1,5
Otros	1231,6	1,1	14,3	14,1
<b>Gobierno Regional</b>	<b>517,2</b>	<b>0,9</b>	<b>5,8</b>	<b>4,7</b>
Rehabilitación de camino departamental-23.72 km: EMP. PE-3N (DV. La Yeguada) - La Yeguada - Cochamarca - Orocullay - EMP. LI-115 (Pampa El Cóndor).	1,3	82,5	0,0	1,0
Recuperación de los servicios ecosistémicos de regulación hídrica y control de erosión de suelos en las microcuencas del río Tablachaca en el ámbito de 4 distritos de la provincia de Santiago de Chuco.	11,6	4,9	0,0	0,6
Construcción de línea de transmisión, sistema de pretratamiento y medio filtrante; adquisición de subestación de distribución; además de otros activos en el(la) planta de tratamiento de agua potable de Trujillo distrito de Salaverry, provincia Trujillo.	6,5	2,4	0,0	0,2
Otros	497,8	0,6	5,8	3,0
<b>Gobiernos locales</b>	<b>677,5</b>	<b>1,4</b>	<b>8,8</b>	<b>9,4</b>
Recuperación del local escolar N° 81583 la merced con código local 254723 en el centro poblado Campiña La Merced, distrito de Laredo - provincia Trujillo.	9,1	28,2	0,0	2,6
Rehabilitación del servicio educativo de la I.E. Dean Saavedra de Huanchaco Tradicional, distrito de Huanchaco-Trujillo.	7,0	14,9	0,0	1,0
Mejoramiento de la infraestructura vehicular de la urbanización San Pedro y Las Vegas en el distrito de Víctor Larco Herrera-Trujillo.	1,0	98,4	0,0	1,0
Otros	660,4	0,7	8,8	4,8

1/ Información actualizada al 31 de enero del 2022.

Fuente: Ministerio de Economía y Finanzas (MEF)

Elaboración: BCRP, Sucursal Trujillo. Departamento de Estudios Económicos.





**IV. ANEXOS**



ANEXO 1

LA LIBERTAD: PRODUCCIÓN AGROPECUARIA <sup>1/</sup>  
(T.m.)

PRODUCTOS	2021												2022	PRODUCTOS	
	ENE	FEB	MAR	ABR	MAY	JUN	JUL	AGO	SET	OCT	NOV	DIC	ENE		
<b>AGRÍCOLA</b>															<b>AGRÍCOLA</b>
Alcachofa	0	0	0	0	0	0	0	2 096	5 273	7 713	5 633	0	0	0	Alcachofa
Alfalfa	15 149	17 066	17 506	16 596	14 896	16 258	17 587	17 067	19 564	20 828	21 492	24 234	15 522	15 522	Alfalfa
Arándano	3 775	1 611	1 109	510	270	440	3 220	14 955	33 524	30 440	17 375	11 168	8 350	8 350	Arándano
Arroz cáscara	548	3 492	7 563	8 657	22 447	229 226	23 992	601	0	0	0	0	1 298	1 298	Arroz cáscara
Arveja grano seco	0	0	0	0	75	1 931	4 216	3 555	575	46	0	0	0	0	Arveja grano seco
Caña de azúcar	342 202	457 818	383 617	227 545	287 725	273 660	402 005	471 872	453 849	501 782	458 505	444 961	375 847	375 847	Caña de azúcar
Cebada grano	0	0	0	0	0	3 427	26 838	28 155	7 723	0	0	0	0	0	Cebada grano
Espárrago	10 663	16 168	13 961	13 734	10 390	10 400	9 224	10 648	10 061	11 704	14 763	12 904	8 851	8 851	Espárrago
Maíz amarillo duro	2 541	2 870	2 276	2 131	5 418	20 416	20 362	27 692	12 767	8 903	6 078	3 302	3 048	3 048	Maíz amarillo duro
Maíz amiláceo	0	0	0	81	1 458	7 720	11 182	4 369	461	68	0	0	0	0	Maíz amiláceo
Maíz chala	17 062	13 042	12 937	13 306	13 559	13 703	11 286	16 722	12 176	13 752	11 175	11 183	15 611	15 611	Maíz chala
Palta	1 153	1 497	15 373	25 711	68 906	58 383	22 764	8 573	13 000	4 970	4 328	2 043	1 379	1 379	Palta
Papa	24 510	51 951	64 996	108 707	147 146	73 527	25 740	4 780	6 302	20 040	35 189	32 592	23 612	23 612	Papa
Páprika	50	110	70	100	50	60	90	60	150	0	0	0	0	0	Páprika
Trigo	0	0	0	0	0	5 709	28 475	26 438	10 369	95	0	0	0	0	Trigo
Uva	8 177	7 330	5 633	2 118	2 635	2 690	2 860	2 441	2 540	3 504	7 953	7 658	9 028	9 028	Uva
<b>Otros agrícolas</b>															<b>Otros agrícolas</b>
Ají	925	800	165	54	287	271	381	299	271	375	482	555	166	166	Ají
Cebolla	2 104	1 080	768	1 014	1 444	4 368	6 848	1 713	3 601	3 139	1 039	1 781	2 777	2 777	Cebolla
Frijol grano seco	31	19	209	400	413	833	950	241	285	275	282	129	9	9	Frijol grano seco
Haba grano seco	0	0	0	0	35	1 362	2 486	2 038	568	38	0	0	0	0	Haba grano seco
Maíz choclo	152	72	250	639	2 893	4 021	2 058	84	80	95	176	137	208	208	Maíz choclo
Pepinillo	1 904	1 016	2 067	1 440	951	908	2 060	2 792	2 441	2 162	785	1 067	1 200	1 200	Pepinillo
Piña	2 755	2 982	2 691	2 139	1 677	361	1 598	1 596	515	1 341	1 598	1 571	2 738	2 738	Piña
Tarhui o chocho	0	0	0	0	0	0	32	245	1 602	2 747	898	108	0	0	Tarhui o chocho
Yuca	1 327	1 546	1 251	1 704	1 443	1 805	2 049	1 260	1 542	1 732	1 604	1 467	1 082	1 082	Yuca
Zapallo	1 528	1 423	623	1 382	2 810	1 840	1 457	827	745	1 117	622	719	551	551	Zapallo
<b>PECUARIO</b>															<b>PECUARIO</b>
Carne de ave <sup>2/</sup>	26 114	22 391	27 139	27 255	26 280	26 113	26 837	25 427	25 252	27 264	25 589	25 992	27 466	27 466	Carne de ave <sup>2/</sup>
Carne de ovino <sup>2/</sup>	206	213	211	220	226	233	220	219	215	217	208	220	214	214	Carne de ovino <sup>2/</sup>
Carne de porcino <sup>2/</sup>	1 697	1 603	1 610	1 572	1 608	1 646	1 804	1 788	1 617	1 619	1 498	1 591	1 867	1 867	Carne de porcino <sup>2/</sup>
Carne de vacuno <sup>2/</sup>	705	702	696	698	681	694	756	782	733	757	721	723	764	764	Carne de vacuno <sup>2/</sup>
Huevo	7 020	7 015	6 950	6 690	6 999	6 996	7 210	7 652	7 379	7 684	8 109	8 058	7 106	7 106	Huevo
Leche	12 622	12 539	12 608	13 213	13 012	13 473	13 804	13 950	14 009	13 779	13 930	13 762	13 631	13 631	Leche

1 / Cifras preliminares.

2/ Peso neto.

Fuente: MINAGRI.

Elaboración: BCRP. Sucursal Trujillo. Departamento de Estudios Económicos.



ANEXO 2

LA LIBERTAD: PRODUCCIÓN PESQUERA <sup>1/</sup>  
(T.m.)

	2021												2022	
	ENE	FEB	MAR	ABR	MAY	JUN	JUL	AGO	SET	OCT	NOV	DIC	ENE	
<b>Consumo humano directo</b>	<b>411</b>	<b>442</b>	<b>587</b>	<b>331</b>	<b>282</b>	<b>246</b>	<b>225</b>	<b>309</b>	<b>320</b>	<b>236</b>	<b>428</b>	<b>498</b>	<b>480</b>	<b>Consumo humano directo</b>
1. Fresco	411	442	587	331	282	246	225	309	320	236	428	498	480	1. Fresco
2. Congelado	0	0	0	0	0	0	0	0	0	0	0	0	0	2. Congelado
3. Conservas	0	0	0	0	0	0	0	0	0	0	0	0	0	3. Conservas
<b>Consumo industrial</b>	<b>173 839</b>	<b>0</b>	<b>0</b>	<b>59 573</b>	<b>295 317</b>	<b>282 297</b>	<b>39 484</b>	<b>0</b>	<b>0</b>	<b>0</b>	<b>195 914</b>	<b>167 530</b>	<b>3 911</b>	<b>Consumo industrial</b>
1. Anchoveta	173 839	0	0	59 573	295 317	282 297	39 484	0	0	0	195 914	167 530	3 911	1. Anchoveta

<sup>1/</sup> Cifras preliminares.

Fuente: Ministerio de Producción.

Elaboración: BCRP. Sucursal Trujillo. Departamento de Estudios Económicos.



**ANEXO 3**

**LA LIBERTAD: PRODUCCIÓN MINERA <sup>1/</sup>**

PRODUCTOS	2021												2022	PRODUCTOS	
	ENE	FEB	MAR	ABR	MAY	JUN	JUL	AGO	SET	OCT	NOV	DIC	ENE		
<b>MINERÍA METÁLICA</b>															<b>MINERÍA METÁLICA</b>
Oro (Onzas troy)	79 588	79 058	88 136	79 488	85 097	83 652	83 043	77 018	81 344	81 837	81 975	75 507	75 782	Oro (Onzas troy)	
Plata (Onzas troy)	50 153	57 020	60 848	58 569	60 659	73 058	68 187	61 219	71 726	54 042	53 946	58 553	55 514	Plata (Onzas troy)	

<sup>1/</sup> Cifras preliminares.

Fuente: MINEM.

Elaboración: BCRP, Sucursal Trujillo. Departamento de Estudios Económicos.



**ANEXO 4**

**LA LIBERTAD: PRODUCCIÓN MANUFACTURERA <sup>1/</sup>**  
(Índice 1994 = 100)

DESCRIPCION	2021												2022	DESCRIPCION
	ENE	FEB	MAR	ABR	MAY	JUN	JUL	AGO	SET	OCT	NOV	DIC	ENE	
<b>MANUFACTURA PRIMARIA</b>	<b>367</b>	<b>257</b>	<b>223</b>	<b>178</b>	<b>430</b>	<b>421</b>	<b>231</b>	<b>273</b>	<b>265</b>	<b>280</b>	<b>429</b>	<b>416</b>	<b>367</b>	<b>MANUFACTURA PRIMARIA</b>
1511 PRODUCTOS CARNICOS	249	220	258	259	232	267	290	286	297	270	282	273	249	1511 PRODUCTOS CARNICOS
1512-15 HARINA Y ACEITE DE PESCADO	873	0	0	249	1332	1294	180	0	0	0	799	748	873	1512-15 HARINA Y ACEITE DE PESCADO
1542 AZUCAR	232	334	284	151	187	183	240	350	339	361	334	333	232	1542 AZUCAR
<b>MANUFACTURA NO PRIMARIA</b>	<b>308</b>	<b>362</b>	<b>367</b>	<b>280</b>	<b>282</b>	<b>275</b>	<b>312</b>	<b>328</b>	<b>333</b>	<b>347</b>	<b>322</b>	<b>308</b>	<b>308</b>	<b>MANUFACTURA NO PRIMARIA</b>
1513 CONSERVACION FRUTAS/HORTALIZAS	607	929	1034	584	416	333	659	765	855	1044	839	725	607	1513 CONSERVACION FRUTAS/HORTALIZAS
1520 PRODUCTOS LACTEOS	121	126	148	151	153	140	158	164	107	131	124	135	121	1520 PRODUCTOS LACTEOS
1531 PRODUCTOS DE MOLINERIA	39	63	53	57	53	48	60	38	45	47	56	58	39	1531 PRODUCTOS DE MOLINERIA
1533 ALIMENTOS PARA ANIMALES	664	699	729	730	737	726	745	712	742	738	731	708	664	1533 ALIMENTOS PARA ANIMALES
1541 PRODUCTOS DE PANADERIA	193	196	173	142	0	199	212	189	162	141	166	165	193	1541 PRODUCTOS DE PANADERIA
1543 ELABORACION DE CHOCOLATE	127	22	144	179	176	266	273	380	597	408	578	619	127	1543 ELABORACION DE CHOCOLATE
1551 BEBIDAS ALCOHOLICAS	314	381	377	296	622	294	406	511	409	428	423	424	314	1551 BEBIDAS ALCOHOLICAS
1554 BEBIDAS GASEOSAS	955	1352	1216	755	729	728	737	745	745	743	686	676	955	1554 BEBIDAS GASEOSAS
1711 HILADOS DE ALGODÓN	181	163	192	170	174	201	186	194	179	191	198	155	181	1711 HILADOS DE ALGODÓN
1911 CUERO	0	0	0	0	0	0	0	0	0	0	0	0	0	1911 CUERO
1920 CALZADO	210	208	321	246	252	324	410	420	331	281	270	223	210	1920 CALZADO
2101 PAPEL Y CARTON	296	251	282	81	143	243	255	240	297	309	313	315	296	2101 PAPEL Y CARTON
2212 EDICION DE PERIODICOS	60	55	58	55	57	55	55	55	53	54	53	50	60	2212 EDICION DE PERIODICOS
2520 PRODUCTOS DE PLASTICO	520	684	694	486	508	494	415	403	515	513	506	391	520	2520 PRODUCTOS DE PLASTICO
2694 CEMENTO	302	271	265	269	309	314	287	325	311	289	266	289	302	2694 CEMENTO
3420 CARROCERIAS	132	122	69	63	21	26	42	42	48	42	42	42	132	3420 CARROCERIAS
<b>TOTAL</b>	<b>327</b>	<b>329</b>	<b>322</b>	<b>248</b>	<b>328</b>	<b>321</b>	<b>286</b>	<b>311</b>	<b>312</b>	<b>326</b>	<b>355</b>	<b>342</b>	<b>327</b>	<b>TOTAL</b>

<sup>1/</sup> Cifras preliminares.

Fuente: Gerencia Regional de Agricultura y Riego, Ministerio de la Producción y empresas industriales.

Elaboración: BCRP, Sucursal Trujillo. Departamento de Estudios Económicos.



**ANEXO 5**

**LA LIBERTAD: PRODUCCIÓN MANUFACTURERA <sup>1/</sup>**  
(Variación porcentual)

DESCRIPCION	2021												2022	DESCRIPCION
	ENE	FEB	MAR	ABR	MAY	JUN	JUL	AGO	SET	OCT	NOV	DIC	ENE	
<b>MANUFACTURA PRIMARIA</b>	<b>61,6</b>	<b>5,5</b>	<b>43,8</b>	<b>6,4</b>	<b>15,5</b>	<b>-26,6</b>	<b>-47,8</b>	<b>8,3</b>	<b>-9,7</b>	<b>-5,6</b>	<b>-8,6</b>	<b>-40,2</b>	<b>-45,0</b>	<b>MANUFACTURA PRIMARIA</b>
1511 PRODUCTOS CARNICOS	19,8	20,8	23,1	-8,9	9,7	20,2	43,2	18,6	17,2	9,0	-100,0	10,4	-3,7	1511 PRODUCTOS CARNICOS
1512-15 HARINA Y ACEITE DE PESCADO	4104,8	-	-	-	107,0	-14,7	-80,5	-100,0	-	-	-72,5	-61,2	-98,0	1512-15 HARINA Y ACEITE DE PESCADO
1542 AZÚCAR	-19,6	4,8	45,6	-26,7	-39,1	-44,7	-25,4	7,8	-11,1	-6,3	144,7	-12,2	8,7	1542 AZÚCAR
<b>MANUFACTURA NO PRIMARIA</b>	<b>14,9</b>	<b>12,5</b>	<b>38,9</b>	<b>41,8</b>	<b>27,9</b>	<b>16,7</b>	<b>16,5</b>	<b>3,0</b>	<b>3,4</b>	<b>6,1</b>	<b>4,2</b>	<b>7,3</b>	<b>2,4</b>	<b>MANUFACTURA NO PRIMARIA</b>
1513 CONSERVACION FRUTAS/HORTALZAS	3,4	-1,7	28,2	-4,7	5,3	15,8	33,3	-6,9	-9,0	26,4	-45,9	16,9	9,1	1513 CONSERVACION FRUTAS/HORTALZAS
1520 PRODUCTOS LACTEOS	11,2	46,7	56,3	43,9	33,5	-5,9	13,0	16,3	-5,8	-5,7	497,9	-18,1	4,7	1520 PRODUCTOS LACTEOS
1531 PRODUCTOS DE MOLINERIA	-4,1	16,2	17,3	64,6	14,3	-4,8	9,2	-22,8	-5,3	-8,8	-0,5	-3,4	0,7	1531 PRODUCTOS DE MOLINERIA
1533 ALIMENTOS PARA ANIMALES	10,1	-3,3	4,1	-0,4	3,4	10,6	14,7	5,3	14,0	12,8	-100,0	16,8	12,0	1533 ALIMENTOS PARA ANIMALES
1541 PRODUCTOS DE PANADERIA	20,4	8,6	-12,4	-12,3	-100,0	6,8	-2,1	-12,8	-18,6	-33,9	-10,7	39,0	5,4	1541 PRODUCTOS DE PANADERIA
1543 ELABORACION DE CHOCOLATE	126,1	-41,7	259,6	233,1	65,5	120,9	351,9	-2,5	12,6	-41,2	-25,5	-3,1	45,1	1543 ELABORACION DE CHOCOLATE
1551 BEBIDAS ALCOHOLICAS	-6,2	14,5	47,7	63,5	59,5	-38,5	-16,5	9,4	10,3	7,8	22,9	2,0	16,7	1551 BEBIDAS ALCOHOLICAS
1554 BEBIDAS GASEOSAS	5,8	40,3	33,4	7,5	1,3	4,3	1,9	-2,0	-0,7	-2,7	-38,0	-10,3	-0,8	1554 BEBIDAS GASEOSAS
1711 HILADOS DE ALGODÓN	9,1	8,8	111,9	-	221,9	83,5	59,5	21,2	29,4	4,4	35,8	-6,3	-8,0	1711 HILADOS DE ALGODÓN
1911 CUERO	7,9	0,0	0,0	0,0	0,0	0,0	0,0	0,0	0,0	0,0	0,0	0,0	0,4	1911 CUERO
1920 CALZADO	140,0	-16,2	147,1	433,0	66,7	62,4	92,5	-13,7	20,4	25,8	40,0	43,2	16,0	1920 CALZADO
2101 PAPEL Y CARTON	4,6	-4,5	26,6	-	-18,1	-13,1	12,8	-14,7	9,0	10,0	17,8	7,1	8,4	2101 PAPEL Y CARTON
2212 EDICION DE PERIODICOS	-25,3	-28,1	-18,4	15,2	8,5	6,2	-3,3	-2,0	1,1	-5,8	-9,6	10,0	-16,4	2212 EDICION DE PERIODICOS
2520 PRODUCTOS DE PLASTICO	71,9	38,8	116,1	54,6	13,9	19,8	0,5	-29,5	-14,8	-21,4	-91,8	-17,4	-8,0	2520 PRODUCTOS DE PLASTICO
2694 CEMENTO	53,5	43,0	216,5	19575,0	263,1	85,3	32,0	36,1	17,3	-6,6	-2,8	4,7	-8,0	2694 CEMENTO
3420 CARROCERIAS	4,2	4,5	225,0	1100,0	300,0	400,0	14,3	0,0	0,0	0,0	0,0	0,0	0,0	3420 CARROCERIAS
<b>TOTAL</b>	<b>28,0</b>	<b>10,7</b>	<b>39,9</b>	<b>31,9</b>	<b>22,5</b>	<b>-6,2</b>	<b>-11,2</b>	<b>4,4</b>	<b>-0,4</b>	<b>2,7</b>	<b>-1,0</b>	<b>-17,7</b>	<b>-14,4</b>	<b>TOTAL</b>

<sup>1/</sup> Cifras preliminares.

Fuente: Gerencia Regional de Agricultura y Riego, Ministerio de la Producción y empresas industriales.

Elaboración: BCRP, Sucursal Trujillo. Departamento de Estudios Económicos.



**ANEXO 6**

**LA LIBERTAD: IMPORTACIONES POR EL PUERTO DE SALAVERRY <sup>1/</sup>**  
(Valores FOB en millones de US\$)

	2021												2022		
	ENE	FEB	MAR	ABR	MAY	JUN	JUL	AGO	SEP	OCT	NOV	DIC	ENE		
<b>I. Bienes de consumo</b>	<b>0</b>	<b>0</b>	<b>0</b>	<b>0</b>	<b>0</b>	<b>0</b>	<b>0</b>	<b>0</b>	<b>0</b>	<b>0</b>	<b>0</b>	<b>0</b>	<b>0</b>	<b>0</b>	<b>I. Bienes de consumo</b>
<b>II. Insumos</b>	<b>48</b>	<b>35</b>	<b>54</b>	<b>27</b>	<b>65</b>	<b>31</b>	<b>51</b>	<b>43</b>	<b>72</b>	<b>50</b>	<b>34</b>	<b>60</b>	<b>55</b>	<b>55</b>	<b>II. Insumos</b>
Combustibles, lubricantes y conexos	6	2	0	0	4	0	5	0	6	2	0	9	7	7	Combustibles, lubricantes y conexos
Materias primas para la agricultura	24	17	24	12	35	17	23	28	30	22	20	24	27	27	Materias primas para la agricultura
Materias primas para la industria	19	16	30	14	26	14	24	14	36	26	14	27	21	21	Materias primas para la industria
<b>III. Bienes de capital y materiales de construcción</b>	<b>11</b>	<b>0</b>	<b>10</b>	<b>3</b>	<b>2</b>	<b>13</b>	<b>2</b>	<b>0</b>	<b>6</b>	<b>3</b>	<b>3</b>	<b>2</b>	<b>0</b>	<b>0</b>	<b>III. Bienes de capital y materiales de construcción</b>
Materiales de construcción	5	0	10	3	2	6	2	0	6	3	3	2	15	15	Materiales de construcción
Para la Agricultura	0	0	0	0	0	0	0	0	0	0	0	0	0	0	Para la Agricultura
Para la industria	7	0	0	0	0	7	0	0	0	0	0	0	0	0	Para la industria
<b>TOTAL</b>	<b>60</b>	<b>35</b>	<b>64</b>	<b>30</b>	<b>67</b>	<b>44</b>	<b>53</b>	<b>43</b>	<b>78</b>	<b>53</b>	<b>37</b>	<b>61</b>	<b>70</b>	<b>70</b>	<b>TOTAL</b>

<sup>1/</sup> Cifras preliminares

Fuente: SUNAT.

Elaboración: BCRP. Sucursal Trujillo. Departamento de Estudios Económicos.



ANEXO 7

LA LIBERTAD: CRÉDITO <sup>1/</sup>  
(En millones de soles)

ENTIDADES FINANCIERAS	2021												2022	ENTIDADES FINANCIERAS
	ENE	FEB	MAR	ABR	MAY	JUN	JUL	AGO	SET	OCT	NOV	DIC	ENE	
I. Banco de la Nación	249	248	248	245	244	246	245	244	243	247	250	254	256	I. Banco de la Nación
II. Agrobanco	9	10	10	11	11	12	12	13	13	13	14	14	14	II. Agrobanco
III. Banca múltiple	8 933	8 944	8 956	9 004	9 047	8 986	8 920	8 896	8 874	8 867	8 911	9 193	9 209	III. Banca Múltiple
IV. Entidades no bancarias	1 978	1 962	1 954	1 950	1 954	1 960	1 962	1 935	1 950	1 981	2 027	2 068	2 065	IV. Entidades no Bancarias
Cajas municipales	1 215	1 220	1 237	1 251	1 262	1 276	1 282	1 268	1 286	1 309	1 333	1 354	1 356	Cajas Municipales
Cajas rurales de ahorro y crédito	50	48	46	44	42	41	40	40	37	39	41	42	42	Cajas Rurales de Ahorro y Crédito
Edpymes	39	39	39	38	50	46	43	32	31	32	32	33	33	Edpymes
Financieras	674	655	632	618	599	598	596	596	596	602	621	639	634	Financieras
<b>TOTAL</b>	<b>11 170</b>	<b>11 163</b>	<b>11 168</b>	<b>11 210</b>	<b>11 256</b>	<b>11 203</b>	<b>11 139</b>	<b>11 088</b>	<b>11 080</b>	<b>11 108</b>	<b>11 202</b>	<b>11 530</b>	<b>11 544</b>	<b>TOTAL</b>
<b>En M/N</b>	10 280	10 271	10 271	10 292	10 288	10 259	10 186	10 140	10 150	10 205	10 192	10 368	10 349	<b>En M/N</b>
<b>En M/E</b>	890	892	896	918	967	945	953	948	930	903	1 010	1 161	1 196	<b>En M/E</b>

1/ Cifras preliminares.

Fuente: Superintendencia de Banca, Seguros y AFP (SBS).

Elaboración: BCRP, Sucursal Trujillo. Departamento de Estudios Económicos.





**ANEXO 8**

**LA LIBERTAD: TASA DE MOROSIDAD**  
(En porcentaje)

ENTIDADES FINANCIERAS	2020	2021												ENTIDADES FINANCIERAS
	DIC	ENE	FEB	MAR	ABR	MAY	JUN	JUL	AGO	SET	OCT	NOV	DIC	
<b>I. Banco de la Nación</b>	2,3	2,3	2,4	2,3	2,3	2,4	2,5	2,3	2,4	2,4	2,5	2,5	2,4	<b>I. Banco de la Nación</b>
<b>II. Agrobanco</b>	72,8	68,7	64,5	59,9	56,3	52,5	51,0	48,6	47,8	46,3	41,7	39,4	35,3	<b>II. Agrobanco</b>
<b>III. Banca múltiple</b>	5,5	5,6	5,6	5,7	5,7	5,6	5,7	6,0	6,2	6,7	7,5	7,4	7,2	<b>III. Banca Múltiple</b>
<b>IV. Entidades no bancarias</b>	9,2	9,9	9,4	8,7	8,3	8,2	7,7	7,6	7,4	6,9	6,6	6,4	5,9	<b>IV. Entidades no Bancarias</b>
Cajas municipales	7,7	7,8	7,5	7,8	8,1	8,1	7,9	8,1	7,9	7,8	7,6	7,6	7,0	Cajas Municipales
Cajas rurales de ahorro y crédito	10,2	12,6	15,6	15,8	14,8	13,3	13,2	13,4	13,7	4,4	4,3	4,8	4,5	Cajas Rurales de Ahorro y Crédito
Edpymes	7,1	7,5	7,8	9,4	9,1	8,1	7,5	7,0	4,4	4,0	4,1	4,1	3,8	Edpymes
Financieras	12,1	13,6	12,7	9,8	8,2	7,9	7,0	6,3	6,0	5,2	4,5	4,0	3,9	Financieras
<b>TOTAL</b>	<b>6,2</b>	<b>6,4</b>	<b>6,3</b>	<b>6,2</b>	<b>6,1</b>	<b>6,0</b>	<b>6,0</b>	<b>6,2</b>	<b>6,3</b>	<b>6,7</b>	<b>7,2</b>	<b>7,2</b>	<b>6,9</b>	<b>TOTAL</b>

Fuente: Superintendencia de Banca, Seguros y AFP (SBS).  
Elaboración: BCRP, Sucursal Trujillo. Departamento de Estudios Económicos.



ANEXO 9

LA LIBERTAD: DEPOSITOS <sup>1/</sup>  
(En millones de soles)

INSTITUCIONES	2021												2022	INSTITUCIONES
	ENE	FEB	MAR	ABR	MAY	JUN	JUL	AGO	SET	OCT	NOV	DIC	ENE	
<b>I. Banco de la Nación</b>	1 178	1 164	1 135	1 127	1 114	1 128	1 135	1 171	1 206	1 209	1 218	1 371	1 278	<b>I. Banco de la Nación</b>
<b>II. Banca múltiple</b>	6 903	6 969	6 990	6 839	6 823	6 637	6 980	7 165	7 207	7 263	7 294	7 470	7 287	<b>II. Banca Múltiple</b>
<b>III. Entidades no bancarias</b>	1 672	1 687	1 710	1 717	1 753	1 699	1 693	1 724	1 733	1 734	1 722	1 694	1 692	<b>III. Entidades no Bancarias</b>
Cajas municipales	1 339	1 352	1 373	1 381	1 421	1 385	1 384	1 417	1 419	1 416	1 396	1 378	1 377	Cajas Municipales
Cajas rurales de ahorro y crédito	15	15	15	14	14	13	13	13	11	11	11	11	11	Cajas Rurales de Ahorro y Crédito
Financieras	318	320	322	322	318	301	296	294	304	307	314	305	304	Financieras
<b>TOTAL</b>	<b>9 753</b>	<b>9 820</b>	<b>9 835</b>	<b>9 683</b>	<b>9 690</b>	<b>9 465</b>	<b>9 807</b>	<b>10 059</b>	<b>10 147</b>	<b>10 206</b>	<b>10 234</b>	<b>10 535</b>	<b>10 257</b>	<b>TOTAL</b>
<b>En M/N</b>	7 862	7 888	7 920	7 723	7 698	7 571	7 867	8 046	8 113	8 099	8 005	8 266	7 908	<b>En M/N</b>
<b>En M/E</b>	1 891	1 933	1 915	1 960	1 992	1 894	1 940	2 013	2 034	2 106	2 229	2 269	2 349	<b>En M/E</b>

<sup>1/</sup> Cifras preliminares.

Fuente: Superintendencia de Banca, Seguros y AFP (SBS).

Elaboración: BCRP, Sucursal Trujillo. Departamento de Estudios Económicos.



ANEXO 10

LA LIBERTAD: EJECUCIÓN DEL PRESUPUESTO PÚBLICO, SEGÚN TIPO DE GASTO <sup>1/</sup>  
(En millones de soles)

	2021												2022	
	ENE	FEB	MAR	ABR	MAY	JUN	JUL	AGO	SET	OCT	NOV	DIC	ENE	
<b>I. GASTOS CORRIENTES</b>	243	349	315	369	335	348	405	342	468	399	389	839	270	<b>I. GASTOS CORRIENTES</b>
<i>Gobierno nacional</i>	74	167	93	155	103	119	156	114	228	181	153	284	89	<i>Gobierno nacional</i>
<i>Gobierno regional</i>	141	137	150	156	165	165	176	164	177	165	173	431	153	<i>Gobierno regional</i>
<i>Gobiernos locales</i>	27	44	72	57	68	65	73	64	63	54	62	124	28	<i>Gobiernos locales</i>
<b>Remuneraciones</b>	157	149	152	154	165	153	181	155	157	160	164	286	161	<b>Remuneraciones</b>
<i>Gobierno nacional</i>	35	34	35	33	39	34	42	34	34	35	37	50	35	<i>Gobierno nacional</i>
<i>Gobierno regional</i>	111	104	106	110	114	109	122	111	110	114	114	217	114	<i>Gobierno regional</i>
<i>Gobiernos locales</i>	11	11	12	11	12	10	18	10	12	10	14	19	11	<i>Gobiernos locales</i>
<b>Bienes y Servicios</b>	37	65	101	94	94	113	111	110	98	94	111	231	46	<b>Bienes y Servicios</b>
<i>Gobierno nacional</i>	11	18	18	22	19	23	25	23	20	21	23	40	10	<i>Gobierno nacional</i>
<i>Gobierno regional</i>	14	19	30	32	38	42	38	39	36	37	46	103	23	<i>Gobierno regional</i>
<i>Gobiernos locales</i>	12	28	53	40	37	47	47	48	41	36	43	88	13	<i>Gobiernos locales</i>
<b>Transferencias <sup>3/</sup></b>	48	134	62	121	77	82	114	77	213	145	113	323	63	<b>Transferencias</b>
<i>Gobierno nacional</i>	28	116	40	100	44	61	89	57	174	124	93	194	43	<i>Gobierno nacional</i>
<i>Gobierno regional</i>	17	14	14	14	14	14	16	13	30	13	13	111	17	<i>Gobierno regional</i>
<i>Gobiernos locales</i>	4	5	8	7	19	7	8	7	10	7	6	18	4	<i>Gobiernos locales</i>
<b>II. FORMACIÓN BRUTA DE CAPITAL <sup>4/</sup></b>	29	94	200	196	189	302	156	146	161	154	165	367	34	<b>Formación bruta de capital</b>
<i>Gobierno nacional</i>	14	29	33	86	73	177	36	28	57	38	51	98	20	<i>Gobierno nacional</i>
<i>Gobierno regional</i>	6	11	15	16	18	25	16	17	15	25	21	48	5	<i>Gobierno regional</i>
<i>Gobiernos locales</i>	9	54	153	94	99	99	103	100	89	90	93	222	9	<i>Gobiernos locales</i>
<b>III. OTROS GASTOS DE CAPITAL <sup>5/</sup></b>	0	0	0	0	1	1	3	3	9	0	0	0	0	<b>Otros gastos de capital</b>
<b>GASTO NO FINANCIERO TOTAL (I+II)</b>	271	442	516	566	526	651	564	491	638	553	554	1 207	304	<b>III. GASTO NO FINANCIERO TOTAL (I+II)</b>
<i>Gobierno nacional</i>	89	196	126	242	175	296	192	142	289	219	204	382	108	<i>Gobierno nacional</i>
<i>Gobierno regional</i>	147	148	164	172	183	190	196	184	192	190	194	479	158	<i>Gobierno regional</i>
<i>Gobiernos locales</i>	36	98	225	152	168	165	176	165	157	144	155	346	38	<i>Gobiernos locales</i>

1/ Información actualizada al 31 de enero del 2022.

2/ Considera las transferencias intergubernamentales del Gobierno Nacional.

3/ Incluye el pago de pensiones, donaciones, transferencias y otros gastos corrientes.

4/ Considera el gasto en Defensa e Interior.

5/ Incluye donaciones y transferencias.

Fuente: Ministerio de Economía y Finanzas (MEF).

Elaboración: BCRP, Sucursal Trujillo. Departamento de Estudios Económicos.

