

ANCO CENTRAL DE RESERVA DEL PERÚ
SUCURSAL TRUJILLO



**CAJAMARCA: Síntesis de Actividad Económica
Julio 2022¹**

Departamento de Estudios Económicos

El Banco Central de Reserva del Perú (BCRP) considera importante presentar un conjunto de indicadores sectoriales de la actividad económica regional, cuya base estadística es recopilada de las siguientes fuentes de información: INEI, MINAGRI, MINEM, PRODUCE, SBS, SUNAT, MEF y empresas.

¹ En la elaboración de este informe participaron (en orden alfabético): Antony Araujo, Erick Huamanchumo y Rodrigo Rumiche.

ÍNDICE

	<i>Página</i>
RESUMEN EJECUTIVO	3
I. ACTIVIDAD PRODUCTIVA	4
1. Actividad primaria.....	4
1.1 Sector agropecuario.....	4
1.2 Sector minería.....	5
2. Otros indicadores sectoriales.....	7
2.1 Sector manufactura.....	7
2.2 Sector construcción.....	8
II. CRÉDITOS Y DEPÓSITOS	8
1. Créditos.....	8
2. Depósitos.....	10
III. EJECUCIÓN DEL PRESUPUESTO PÚBLICO	10
1. Ejecución del Presupuesto del Gasto No Financiero.....	11
IV. ANEXOS	15

RESUMEN EJECUTIVO

Principales hechos de importancia

- En el **sector primario**, los principales indicadores registraron resultados negativos: la actividad agropecuaria y minera disminuyeron 7,1 por ciento y 3,2 por ciento, respectivamente.
- Con respecto a **otros indicadores de la actividad económica** del departamento, los demás sectores económicos presentaron cifras positivas: sector construcción (36,6 por ciento), la inversión pública (15,3 por ciento) y el crédito total (9,1 por ciento); mientras que la actividad manufacturera reportó una disminución de 39,3 por ciento.

Actividad primaria

- El **sector agropecuario** disminuyó 7,1 por ciento interanual en julio, por el menor desempeño del sector agrícola (-8,5 por ciento) y pecuario (-2,0 por ciento). Sin embargo, entre enero y julio de 2022, el sector acumuló un crecimiento de 0,4 por ciento, respecto con similar periodo del año anterior. El menor desempeño del sector agrícola se explicó por la evolución de los cultivos orientados al mercado interno.
- En julio de 2022, la **actividad minera** disminuyó 3,2 por ciento en términos interanuales, por menor producción de oro (-5,1 por ciento) y plata (-12,4 por ciento), ante los menores volúmenes de producción por Compañía Minera Coimolache. Sin embargo, en el periodo enero-julio de 2022, el sector acumuló un crecimiento de 5,8 por ciento interanual.

Otros indicadores de actividad económica

- La **actividad manufacturera** cayó 39,3 por ciento interanual en julio, debido a la menor producción de arroz pilado (-84,7 por ciento) y productos lácteos (-22,0 por ciento), principalmente. Asimismo, la producción manufacturera acumuló una reducción de 28,1 por ciento interanual, en el periodo enero-julio de 2022.
- En el **sector construcción**, en julio de 2022, los despachos de cemento registraron un crecimiento de 36,6 por ciento. En el periodo enero-julio 2022, el sector acumuló un crecimiento de 30,4 por ciento interanual, debido a la mayor ejecución de obras de proyectos de inversión pública y por el incremento de la autoconstrucción.
- El saldo total del **crédito** en julio ascendió a S/ 5 417 millones y registró un aumento interanual de 9,1 por ciento, mayor en 1,4 puntos porcentuales a la tasa registrada en el mismo periodo de 2021 (7,7 por ciento). La expansión de las colocaciones se observó tanto en la banca, como entre las entidades no bancarias.
- La **inversión pública** aumentó 15,3 por ciento interanual en julio, por mayor ejecución del Gobierno Nacional (114,3 por ciento) y de los gobiernos locales (8,2 por ciento) de proyectos de transporte y educación. En el periodo enero-julio de 2022, la inversión pública acumula una disminución de 12,4 por ciento interanual.

CUADRO N° 01
CAJAMARCA: OTROS INDICADORES DE ACTIVIDAD ECONÓMICA
(Variación % respecto a similar mes del año anterior)

	Feb. 22	Mar. 22	Abr. 22	May. 22	Jun. 22	Jul. 22
Producción industrial	↓ -28,8	↑ 13,6	↓ -8,4	↑ 12,1	↓ -42,9	↓ -39,3
Despacho de cemento	↑ 19,3	↑ 38,5	↑ 30,6	↑ 39,5	↑ 17,0	↑ 36,6
Crédito total	↑ 5,1	↑ 6,1	↑ 6,5	↑ 7,4	↑ 8,4	↑ 9,1
Inversión pública ^{1/}	↓ -32,6	↓ -24,1	↑ 6,4	↓ -23,2	↓ -13,3	↑ 15,3

^{1/} En términos reales.

Fuentes: BCRP - Sucursal Trujillo, SUNAT y MEF.

I. ACTIVIDAD PRODUCTIVA

1. Actividad primaria

1.1 Sector agropecuario

- El sector agropecuario disminuyó 7,1 por ciento interanual en julio, por menor desempeño del sector agrícola (-8,5 por ciento) y pecuario (-2,0 por ciento). Respecto con el subsector agrícola, los cultivos orientados al mercado externo y agroindustria reportaron un crecimiento de 2,2 por ciento, explicado por mayor producción de café (1,6 por ciento) y maíz amarillo duro (10,8 por ciento), explicado por mayores rendimientos en campo. Por el contrario, los cultivos orientados al mercado interno disminuyeron 25,1 por ciento, por la menor producción de frijol grano seco (-62,3 por ciento), maíz amiláceo (-41,4 por ciento), papa (-28,3 por ciento) y arroz cáscara (-17,9 por ciento), debido a menores hectáreas cosechadas. Por su parte, el resultado del sector pecuario (-2,0 por ciento), se debió principalmente, a la menor producción de carne de vacuno (-8,4 por ciento).
- La producción agropecuaria acumulada aumentó 0,4 por ciento interanual entre enero y julio de 2022, debido a la mayor producción de cultivos como café (1,9 por ciento), arroz cáscara (3,6 por ciento), por mayor rendimiento en campo; y trigo (65,5 por ciento), por mayor superficie cosechada. Asimismo, aumentó la producción de leche (4,4 por ciento), carne de porcino (5,1 por ciento) y carne de ovino (2,9 por ciento).

CUADRO N° 02
CAJAMARCA: SECTOR AGROPECUARIO ^{1/}
(Miles de toneladas)

Subsectores	Estructura Porcentual 2021 ^{2/}	Julio				Enero - Julio			
		2021	2022	Var.%	Contribución %	2021	2022	Var.%	Contribución %
AGRICOLA	66,7			-8,5	-6,6			0,1	0,1
Orientada al mercado externo y agroindustria ^{2/}	24,8			2,2	1,0			1,5	0,4
Café	21,4	22,0	22,4	1,6	0,7	59,7	60,8	1,9	0,5
Maíz amarillo duro	2,5	12,0	13,3	10,8	0,4	51,4	51,8	0,7	0,0
Cacao	0,4	0,1	0,1	-9,2	0,0	0,9	0,9	-9,3	0,0
Palta	0,4	0,3	0,3	-14,8	0,0	3,6	3,5	-2,8	0,0
Orientada al mercado interno ^{2/}	41,9			-25,1	-7,7			-0,8	-0,3
Papa	10,8	16,0	11,5	-28,3	-0,8	291,0	282,0	-3,1	-0,3
Arroz cáscara	8,5	11,9	9,8	-17,9	-0,7	102,3	106,0	3,6	0,3
Maíz amiláceo	2,4	8,1	4,7	-41,4	-1,7	32,9	33,1	0,5	0,0
Frijol grano seco	1,7	3,5	1,3	-62,3	-1,8	13,5	13,9	3,4	0,1
Trigo	1,1	8,0	9,5	19,2	0,5	11,0	18,1	65,5	0,5
Yuca	1,1	3,5	3,5	2,0	0,0	26,2	25,9	-0,9	0,0
Aneja grano seco	1,2	2,0	0,5	-74,1	-0,9	6,2	3,4	-45,0	-0,3
Alfalfa	1,3	16,4	16,9	3,5	0,0	114,1	120,4	5,6	0,1
Aneja grano verde	1,3	6,5	6,7	3,7	0,1	21,9	18,2	-16,9	-0,3
PECUARIO	33,3			-2,0	-0,4			1,1	0,3
Leche	18,2	32,6	33,2	1,8	0,2	223,4	233,3	4,4	0,7
Carne de vacuno ^{3/}	11,2	2,3	2,1	-8,4	-0,7	14,1	13,5	-4,1	-0,4
Carne de porcino ^{3/}	1,6	0,5	0,5	7,9	0,1	3,2	3,3	5,1	0,1
Carne de ave ^{3/}	1,0	0,3	0,3	-3,6	0,0	2,0	2,0	-1,1	0,0
Carne de ovino ^{3/}	0,6	0,1	0,1	7,9	0,0	0,5	0,5	2,9	0,0
Huevo	0,4	0,2	0,2	-3,1	0,0	1,4	1,3	-5,1	0,0
SECTOR AGROPECUARIO	100,0			-7,1	-7,1			0,4	0,4

Nota: Debido al redondeo de los datos parciales, los totales pueden diferir de la suma de las partes.

1/ Cifras preliminares.

2/ A precios de 2007.

3/ Peso neto.

Fuente: Ministerio de Desarrollo Agrario y Riego - MIDAGRI.

Elaboración: BCRP, Sucursal Trujillo, Departamento de Estudios Económicos.

- En el periodo agosto 2021 – julio 2022, se instalaron un total de 217,7 mil hectáreas, inferior en 3,5 por ciento respecto a similar periodo de la campaña anterior (2020-2021). Entre los cultivos que registraron la menor superficie sembrada en términos absolutos, destacan: maíz amiláceo (-2 089 ha), papa (-1 658 ha), cebada grano seco (-946 ha) y maíz amarillo duro (-638 ha).

CUADRO N° 03
CAJAMARCA: SUPERFICIE SEMBRADA DE PRINCIPALES CULTIVOS TRANSITORIOS^{1/}
(Hectáreas)

	Campaña agrícola ^{2/}		Variación	
	2020/2021	2021/2022	Absoluta	Porcentual
Maíz amiláceo	48 048	45 959	-2 089	-4,3
Papa	30 605	28 947	-1 658	-5,4
Trigo	23 695	24 225	531	2,2
Arroz cáscara	22 926	22 801	- 125	-0,5
Frijol	20 248	20 194	- 55	-0,3
Maíz amarillo duro	17 963	17 325	- 638	-3,5
Cebada grano seco	9 123	8 177	- 946	-10,4
Otros	52 943	50 132	-2 811	-5,3
Total	225 550	217 759	-7 791	-3,5

1/ Cifras preliminares.

2/ De agosto a julio

Fuente: Ministerio de Desarrollo Agrario y Riego - MIDAGRI.

Elaboración: BCRP, Sucursal Trujillo. Departamento de Estudios Económicos.

1.2 Sector minería

- La actividad minera disminuyó 3,2 por ciento interanual en julio, por menor producción de oro (-5,1 por ciento) y plata (-12,4 por ciento), ante los menores volúmenes producidos por la Compañía Minera Coimolache.
- En el periodo de enero a julio de 2022, la actividad minera creció 5,8 por ciento interanual, por una mayor extracción de cobre (15,9 por ciento) y oro (3,9 por ciento). Por otro lado, la producción de plata disminuyó 33,6 por ciento. Cabe destacar que, a nivel regional, Cajamarca ocupó el segundo lugar en la producción de oro nacional, con un total acumulado de 367 mil onzas troy (21,1 por ciento del total nacional)². A nivel de empresas, Minera Yanacocha ocupó el segundo lugar al representar el 8,9 por ciento del total nacional.

CUADRO N° 04
SECTOR MINERÍA ^{1/}
(Variación % real respecto a similar periodo del año anterior)

	Estructura Porcentual 2021 ^{2/}	Julio				Enero - Julio			
		2021	2022	Var.%	Contribución%	2021	2022	Var.%	Contribución%
Oro (Onzas troy)	73,0	54 344	51 554	-5,1	-3,8	353 406	367 319	3,9	2,9
Cobre (TMF)	24,8	2 269	2 346	3,4	0,8	13 986	16 211	15,9	3,8
Plata (Onzas troy)	2,3	82 984	72 735	-12,4	-0,2	698 074	463 341	-33,6	-0,9
SECTOR MINERÍA ^{2/}	100,0			-3,2	-3,2			5,8	5,8

1/ Cifras preliminares.

2/ A precios de 2007.

Fuente: Ministerio de Energía y Minas.

Elaboración: BCRP, Sucursal Trujillo. Departamento de Estudios Económicos.

² En el primer lugar se ubicó La Libertad, al contribuir con el 33,1 por ciento de la producción nacional.

GRÁFICO N° 01
EVOLUCIÓN DE LA PRODUCCIÓN MINERA
(Variación % real respecto a similar mes del año anterior)

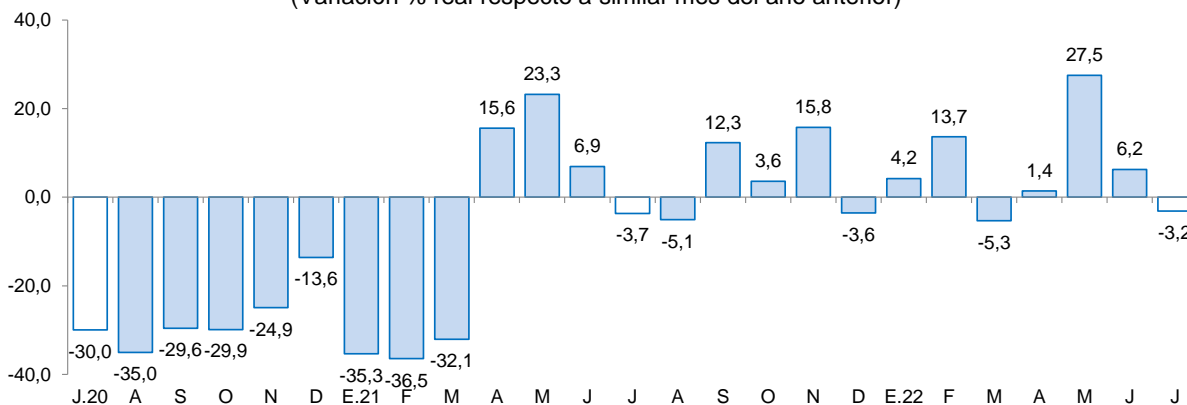

Fuente: MINEM.

Elaboración: BCRP, Sucursal Trujillo, Departamento de Estudios Económicos.

- En agosto del año 2022, **el precio promedio del oro ascendió a US\$/oz.tr. 1 765** y mostró un crecimiento de 1,7 por ciento respecto al mes anterior. Este aumento en el precio se asoció a la depreciación del dólar frente a sus principales contrapartes, principalmente.
- En tanto, en términos interanuales el precio promedio del oro disminuyó 1,1 por ciento respecto a agosto de 2021.

GRÁFICO N° 02
COTIZACIÓN INTERNACIONAL DE ORO
(London Metal Exchange - US\$/oz.tr.)

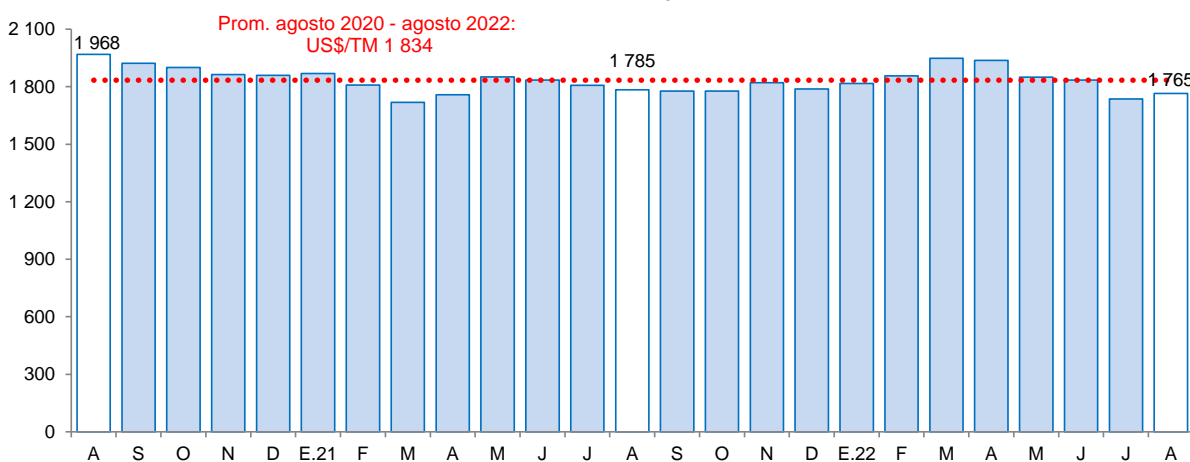

Fuente: Bloomberg.



2. Otros indicadores sectoriales

2.1 Sector manufactura

- La actividad manufacturera de Cajamarca cayó 39,3 por ciento interanual en julio, debido a la menor producción de arroz pilado (-84,7 por ciento) y productos lácteos (-22,0 por ciento). Dentro de la industria de lácteos, se redujo la producción de manjar blanco (-97,3 por ciento), queso (-2,1 por ciento), mantequilla (-15,0 por ciento) y yogurt (-7,6 por ciento). En el periodo enero-julio de 2022, la producción manufacturera acumuló una disminución de 28,1 por ciento interanual, por menor desempeño de la industria de lácteos (-29,7 por ciento) y productos de molinería (-25,3 por ciento).

CUADRO N° 05
CAJAMARCA: SECTOR MANUFACTURA ^{1/}
(Variación % real respecto a similar periodo del año anterior)

Ramas de actividad	Estructura porcentual 2021 ^{2/}	Julio		Enero - Julio	
		Var.%	Contribución ^{3/}	Var.%	Contribución ^{3/}
Productos Lácteos	65,7	-22,0	-15,3	-29,7	-20,7
Queso	53,0	-2,1	-1,1	-30,1	-17,2
Manjar blanco	10,5	-97,3	-13,9	-34,1	-3,6
Yogurt	1,6	-7,6	-0,1	4,7	0,1
Mantequilla	0,6	-15,0	-0,1	11,8	0,1
Productos de Molinería	32,7	-84,7	-24,0	-25,3	-7,3
Arroz pilado	32,7	-84,7	-24,0	-25,3	-7,3
Bebidas no Alcohólicas	1,3	0,7	0,0	-4,7	0,0
Agua embotellada	1,3	0,7	0,0	-4,7	0,0
Sustancias Químicas Básicas	0,3	1,9	0,0	-0,5	0,0
Oxígeno	0,3	1,9	0,0	-0,5	0,0
SECTOR MANUFACTURA	100,0	-39,3	-39,3	-28,1	-28,1

1/ Cifras preliminares.

2/ A precios de 1994.

3/ En puntos porcentuales.

Fuente: Ministerio de Desarrollo Agrario y Riego y empresas industriales.

Elaboración: BCRP, Sucursal Trujillo. Departamento de Estudios Económicos.

GRÁFICO N° 03
CAJAMARCA: EVOLUCIÓN DE LA PRODUCCIÓN MANUFACTURERA
(Variación % real respecto a similar mes del año anterior)

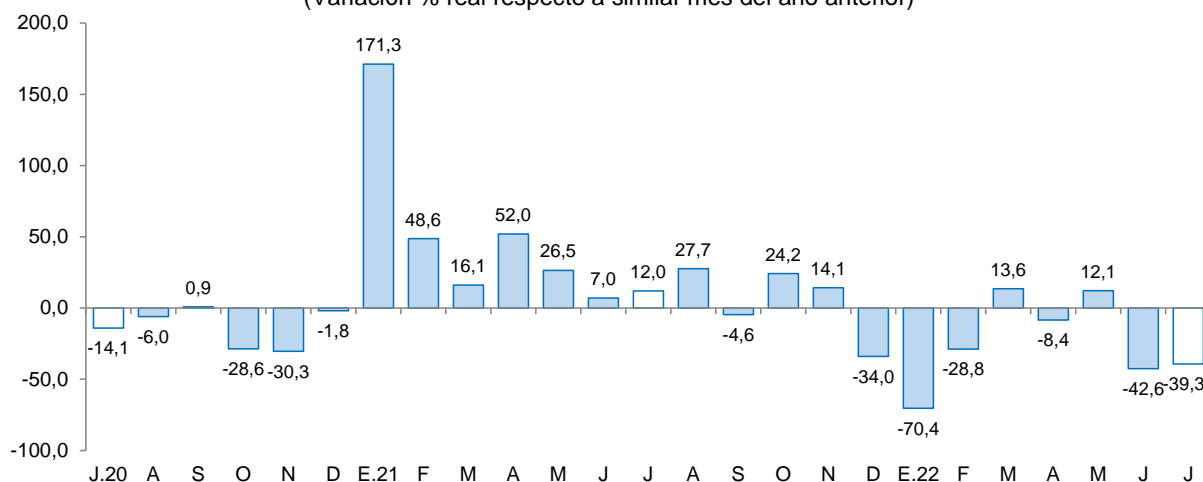

Fuente: Ministerio de Agricultura y Riego y empresas industriales.

2.2 Sector construcción

- En el sector construcción, los despachos de cemento registraron un crecimiento de 36,6 por ciento interanual en julio de 2022. Este comportamiento se explicó por mayor ejecución de obras de proyectos de inversión pública y por el incremento de la autoconstrucción.
- Durante el periodo enero-julio de 2022, los despachos de cemento totalizaron un volumen de 368,9 mil toneladas métricas, lo que significa un aumento de 30,4 por ciento con relación a lo registrado en similar período de 2021 (283,1 mil TM). Este comportamiento se explicó por el incremento de la inversión pública y la autoconstrucción.

GRÁFICO N° 04
CAJAMARCA: EVOLUCIÓN DE DESPACHOS DE CEMENTO
(Variación % real respecto a similar mes del año anterior)

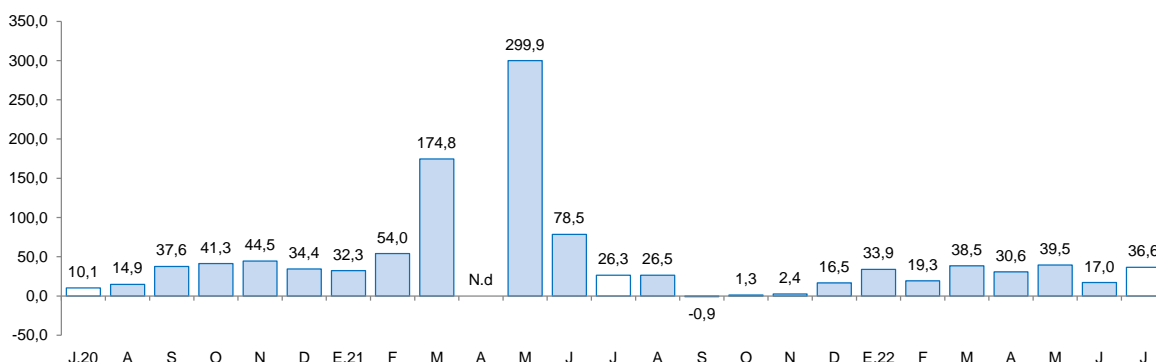

Fuente: Cementos Pacasmayo S.A.A.

Nota: Los datos de febrero-julio de 2022 son cifras preliminares.

N.d: No disponible.

II. CRÉDITOS Y DEPÓSITOS ^{3/}

1. Créditos

- El saldo total del **crédito** en julio ascendió a S/ 5 417 millones y registró un aumento interanual de 9,1 por ciento, mayor en 1,4 puntos porcentuales a la tasa registrada en el mismo periodo de 2021 (7,7 por ciento).
- Por **tipo de institución**, el crédito de la banca múltiple, que concentra el 64,3 por ciento del crédito total, registró un aumento de 6,2 por ciento interanual. De igual forma, las colocaciones de las instituciones no bancarias mostraron un crecimiento de 13,3 por ciento, principalmente por el resultado de las cajas rurales (15,8 por ciento), cajas municipales (13,4 por ciento), empresas financieras (13,2 por ciento) y edpyme (5,0 por ciento). En las entidades estatales, la cartera del Banco de la Nación registró un crecimiento de 22,4 por ciento; y el saldo de créditos de Agrobanco registró un crecimiento de 70,2 por ciento.
- En cuanto al **tipo de moneda**, las colocaciones en moneda nacional, que representaron el 97,8 por ciento del crédito total al mes de julio, aumentaron 9,6 por ciento en términos anuales. Por otro lado, el crédito en moneda extranjera disminuyó 8,8 por ciento en términos interanuales. El coeficiente de dolarización del crédito en julio fue 2,2 por ciento, menor en 0,4 puntos porcentuales, al registrado en el mismo mes de 2021.

³ En este informe los saldos en moneda extranjera se valúan al tipo de cambio constante de diciembre de 2019 (S/ 3,31 por dólar), a fin de aislar el efecto de la valuación cambiaria sobre los saldos en moneda extranjera.

CUADRO N° 06
CAJAMARCA: CRÉDITO
(Saldos en millones de soles)

Instituciones	Julio			
	2021	2022	Estructura %	Var. %
Banco de la Nación 1/	161	198	3,6	22,4
Agrobanco 2/	14	24	0,4	70,2
Banca múltiple	3 279	3 483	64,3	6,2
Instituciones no bancarias	1 512	1 713	31,6	13,3
Cajas municipales	987	1 120	20,7	13,4
Cajas rurales	63	73	1,4	15,8
Empresas financieras	435	493	9,1	13,2
Edpymes	26	27	0,5	5,0
TOTAL 3/	4 967	5 417	100,0	9,1
En MN	4 837	5 300	97,8	9,6
En ME	129	118	2,2	-8,8

1/ Considera solo los créditos de consumo e hipotecario.

2/ No considera los créditos a las demás empresas del sistema financiero.

3/ Debido al redondeo de los datos parciales, los totales pueden diferir de la suma de las partes.

Fuente: Superintendencia de Banca, Seguros y AFP (SBS).

Elaboración: BCRP, Sucursal Trujillo. Departamento de Estudios Económicos.

GRÁFICO N° 05
CAJAMARCA: EVOLUCIÓN DEL CRÉDITO
(Variación % respecto a similar mes del año anterior)

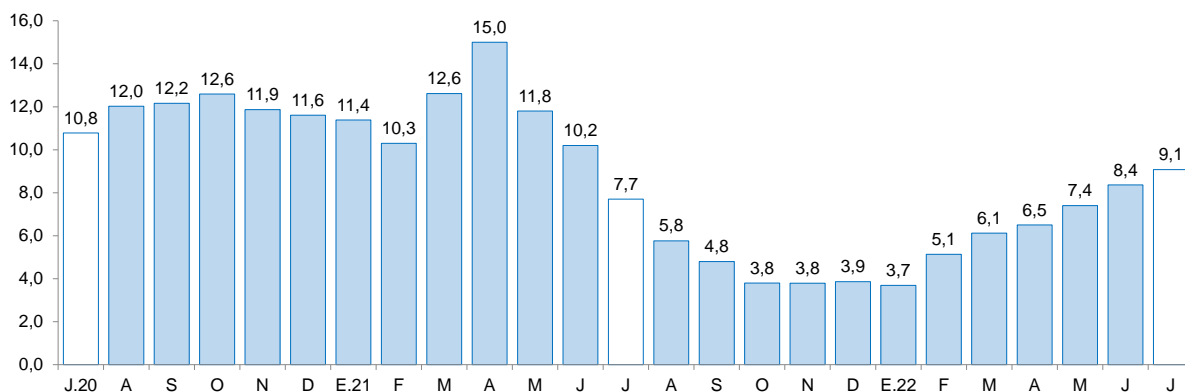

Fuente: Superintendencia de Banca, Seguros y AFP (SBS).

- La **tasa de morosidad** en junio de 2022 fue 4,7 por ciento, nivel inferior en 0,5 puntos porcentuales respecto a similar mes del año 2021. Por su parte, la morosidad de las instituciones no bancarias (5,7 por ciento) disminuyó 1,8 puntos porcentuales; y lo reportado en las instituciones bancarias (4,2 por ciento) fue menor en 0,1 puntos porcentuales. En el mismo sentido, la tasa de morosidad del Banco de la Nación (1,9 por ciento) disminuyó 0,4 puntos porcentuales con respecto al mismo mes del año anterior.

GRÁFICO N° 06
CAJAMARCA: TASA DE MOROSIDAD ^{1/}
(Porcentaje)

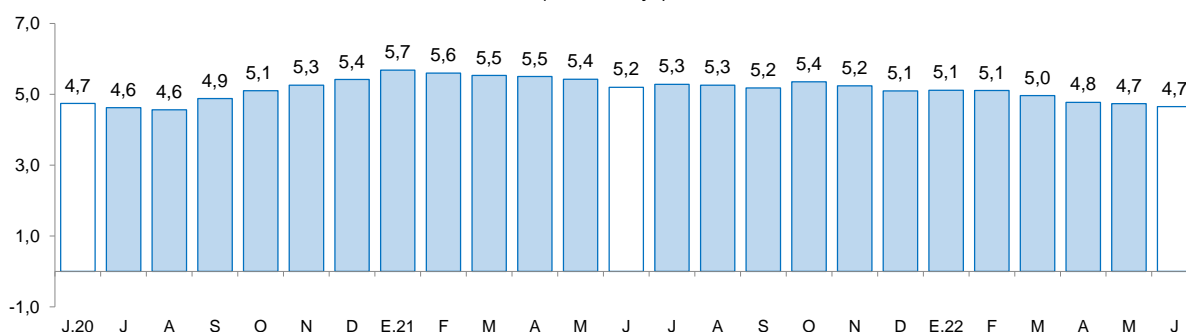

1/ Morosidad = (créditos vencidos + créditos en cobranza judicial) / colocaciones brutas.

Fuente: Superintendencia de Banca, Seguros y AFP (SBS).

2. Depósitos

- Los depósitos en las instituciones financieras de Cajamarca al mes de julio (S/ 3 733 millones) crecieron 1,4 por ciento interanual. Este crecimiento fue liderado por las nuevas captaciones de los depósitos a plazo y, en menor medida, por los depósitos de ahorro, dado el incremento generalizado de las tasas de interés.

CUADRO N° 07
CAJAMARCA: DEPÓSITOS
(Saldos en millones de soles)

Instituciones	Julio			
	2021	2022	Estructura %	Var. %
Banco de la Nación	876	917	24,6	4,7
Banca múltiple	2 116	2 096	56,1	-0,9
Instituciones no bancarias	691	720	19,3	4,2
Cajas municipales	528	574	15,4	8,8
Cajas rurales	3	3	0,1	-9,7
Empresas financieras	161	144	3,9	-10,5
TOTAL ^{1/}	3 683	3 733	100,0	1,4
Depósitos a la vista	915	769	20,6	-16,0
Depósitos de ahorro	2 085	2 137	57,2	2,5
Depósitos a plazo	683	828	22,2	21,1
En MN	3 167	3 263	87,4	3,0
En ME	516	470	12,6	-8,9

1/ Debido al redondeo de los datos parciales, los totales pueden diferir de la suma de las partes.

Fuente: Superintendencia de Banca, Seguros y AFP (SBS).

Elaboración: BCRP, Sucursal Trujillo. Departamento de Estudios Económicos.

- Según el **tipo de institución**, los depósitos en la banca múltiple, que cuentan con una participación del 56,1 por ciento de los depósitos totales registraron una disminución interanual de 0,9 por ciento. Sin embargo, en las instituciones no bancarias, los depósitos aumentaron 4,2 por ciento. Dentro de estas, las captaciones de las cajas municipales aumentaron (8,8 por ciento), mientras que los depósitos de las empresas financieras y cajas rurales disminuyeron 10,5 por ciento y 9,7 por ciento, respectivamente. Por otro lado, los depósitos en el Banco de la Nación, los cuales concentran el 24,6 por ciento de los depósitos totales, aumentaron 4,7 por ciento.

- Según **tipo de depósito**, los depósitos de ahorro y a plazo aumentaron 2,5 por ciento y 21,1 por ciento, respectivamente.
- En cuanto al **tipo de moneda**, los depósitos en moneda nacional, que representan el 87,4 por ciento del total, aumentaron 3,0 por ciento. Por el contrario, los depósitos en moneda extranjera disminuyeron 8,9 por ciento. El coeficiente de dolarización de los depósitos en julio fue 12,6 por ciento, menor en 1,4 puntos porcentuales que lo registrado en el mismo mes de 2021 (14,0 por ciento).

GRÁFICO N° 07
CAJAMARCA: EVOLUCIÓN DE LOS DEPÓSITOS
(Variación % respecto a similar mes del año anterior)

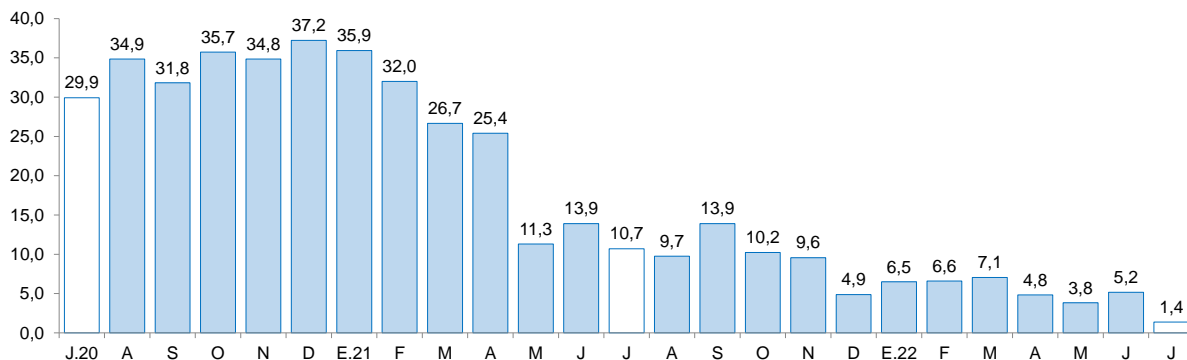

Fuente: Superintendencia de Banca, Seguros y AFP (SBS).

III. EJECUCIÓN DEL PRESUPUESTO PÚBLICO

1. Ejecución del Presupuesto del Gasto No Financiero

- La **ejecución presupuestal del gasto no financiero** (S/ 628 millones) aumentó 1,7 por ciento interanual en julio, en términos reales, por mayor gasto de formación bruta de capital (15,3 por ciento). Según nivel de gobierno, aumentó el gasto no financiero de los gobiernos locales (11,3 por ciento) y del Gobierno Regional (1,2 por ciento). No obstante, en el periodo enero-julio de 2022, el gasto no financiero en Cajamarca (S/ 3 561 millones) acumuló una disminución de 1,4 por ciento interanual, por menor ejecución de los gobiernos locales (-9,2 por ciento). Por el contrario, se registró un aumento de los gastos del Gobierno Regional (1,9 por ciento) y del Gobierno Nacional (1,7 por ciento).
- Respecto con los **gastos corrientes**, la disminución interanual registrada en julio (-5,1 por ciento), se explicó por los menores gastos del Gobierno Nacional (-37,1 por ciento). Por el contrario, se registró un aumento de los gastos de los gobiernos locales (15,8 por ciento) y del Gobierno Regional (7,9 por ciento). En el periodo enero-julio de 2022, los gastos corrientes acumularon un aumento de 2,0 por ciento, en términos reales, sustentado por el aumento del gasto de los gobiernos locales (3,9 por ciento), del Gobierno Nacional (3,4 por ciento) y del Gobierno Regional (0,3 por ciento).

CUADRO N° 08
CAJAMARCA: EJECUCIÓN DEL PRESUPUESTO PÚBLICO ^{1/2/}
(En millones de soles)

	Julio			Enero - Julio		
	2021	2022	Var.% real	2021	2022	Var.% real
I. GASTOS CORRIENTES	390	402	-5,1	2 436	2 673	2,0
<i>Gobierno Nacional</i>	<i>127</i>	<i>86</i>	<i>-37,1</i>	<i>828</i>	<i>920</i>	<i>3,4</i>
<i>Gobierno Regional</i>	<i>185</i>	<i>217</i>	<i>7,9</i>	<i>1 192</i>	<i>1 287</i>	<i>0,3</i>
<i>Gobiernos Locales</i>	<i>78</i>	<i>99</i>	<i>15,8</i>	<i>416</i>	<i>466</i>	<i>3,9</i>
Remuneraciones	185	194	-3,6	1 163	1 206	-3,5
Gobierno Nacional	27	28	-4,0	159	166	-2,9
Gobierno Regional	139	147	-3,0	908	939	-3,8
Gobiernos Locales	20	20	-7,6	95	101	-1,6
Bienes y Servicios	153	146	-12,6	727	853	9,1
Gobierno Nacional	62	23	-66,2	206	259	17,4
Gobierno Regional	37	50	24,9	226	266	8,9
Gobiernos Locales	54	72	23,8	294	328	3,4
Transferencias 1/	52	63	11,7	547	614	4,4
Gobierno Nacional	38	36	-12,2	463	495	-0,6
Gobierno Regional	9	20	104,9	57	82	33,1
Gobiernos Locales	5	7	22,0	26	37	30,6
II. FORMACIÓN BRUTA DE CAPITAL	177	222	15,3	917	868	-12,4
Gobierno Nacional	27	62	114,3	210	197	-13,0
Gobierno Regional	45	36	-26,2	127	161	17,3
Gobiernos Locales	105	124	8,2	580	510	-18,6
III OTROS GASTOS DE CAPITAL 2/	0	3	6/	2	19	778,7
GASTO NO FINANCIERO TOTAL (I+II+III)	567	628	1,7	3 356	3 561	-1,4
<i>Gobierno Nacional</i>	<i>153</i>	<i>152</i>	<i>-9,0</i>	<i>1 038</i>	<i>1 136</i>	<i>1,7</i>
<i>Gobierno Regional</i>	<i>230</i>	<i>253</i>	<i>1,2</i>	<i>1 320</i>	<i>1 448</i>	<i>1,9</i>
<i>Gobiernos Locales</i>	<i>184</i>	<i>223</i>	<i>11,3</i>	<i>997</i>	<i>977</i>	<i>-9,2</i>

1/ Información actualizada al 31 de julio del 2022.

2/ Considera las transferencias intergubernamentales del Gobierno Nacional.

3/ Incluye el pago de pensiones, donaciones, transferencias y otros gastos corrientes.

4/ Considera el gasto en Defensa e Interior.

5/ Incluye donaciones y transferencias.

6/ Variación porcentual mayor a 1 000.

Fuente: Ministerio de Economía y Finanzas (MEF).

Elaboración: BCRP, Sucursal Trujillo. Departamento de Estudios Económicos.

- La **inversión pública** aumentó 15,3 por ciento interanual en julio, por mayor ejecución del Gobierno Nacional (114,3 por ciento) y de los gobiernos locales (8,2 por ciento). El avance del Gobierno Nacional se explicó por mayor ejecución de proyectos de educación⁴. Del mismo modo, el crecimiento de la inversión pública de los gobiernos locales se explicó por mayor ejecución de proyectos de educación (272,2 por ciento) y transporte (1,2 por ciento). Por otro lado, en el periodo enero-julio de 2022, la inversión pública registró una disminución de 12,4 por ciento interanual, sustentada por menor ejecución de los gobiernos locales (-18,6 por ciento) y del Gobierno Nacional (-13,0 por ciento). Por el contrario, se registró un aumento del gasto del Gobierno Regional (17,3 por ciento) en dicho periodo.

⁴ Principalmente, el proyecto "Mejoramiento del servicio de educación superior tecnológica del IESTP 4 de junio de 1821 del distrito de Jaén" (S/ 26,3 millones).

GRÁFICO N° 08
CAJAMARCA: EVOLUCIÓN DE LA EJECUCIÓN DEL PRESUPUESTO DE INVERSIONES
 (Variación % real)

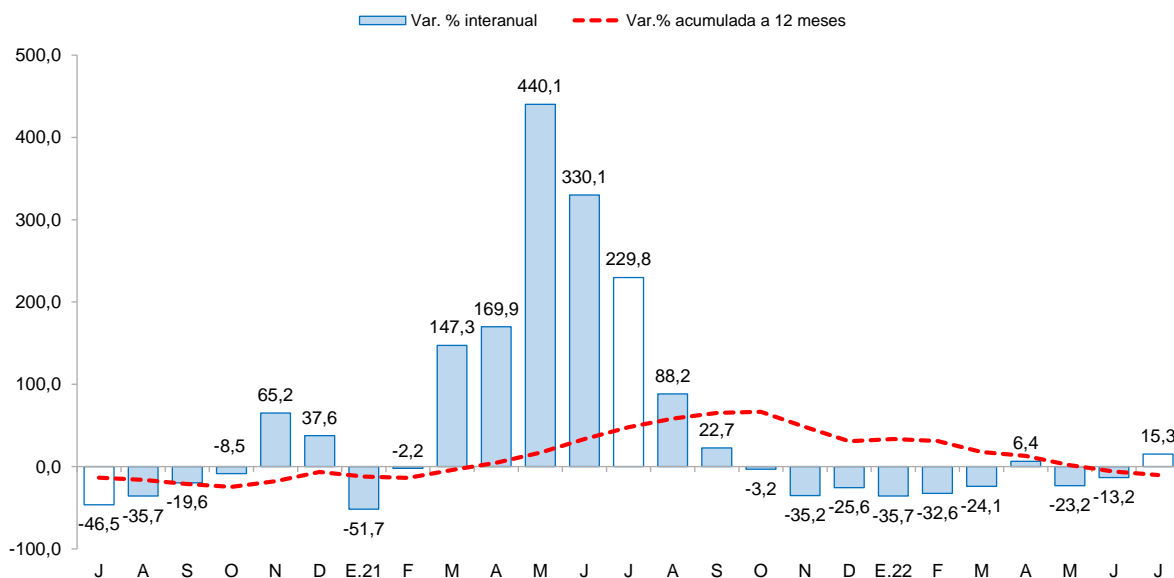

Fuente: Ministerio de Economía y Finanzas

- El **avance de la inversión pública** a julio de 2022 representa el 27,2 por ciento del PIM, inferior en 4,5 puntos porcentuales de lo ejecutado en igual periodo de 2021. El Gobierno Nacional registra un avance de 33,4 por ciento, seguido por los gobiernos locales (29,8 por ciento) y por el Gobierno Regional (18,0 por ciento).

GRÁFICO N° 09
CAJAMARCA: EJECUCIÓN DE LA INVERSIÓN PÚBLICA POR NIVEL DE GOBIERNO, ENERO – JULIO
 (Como % del PIM)

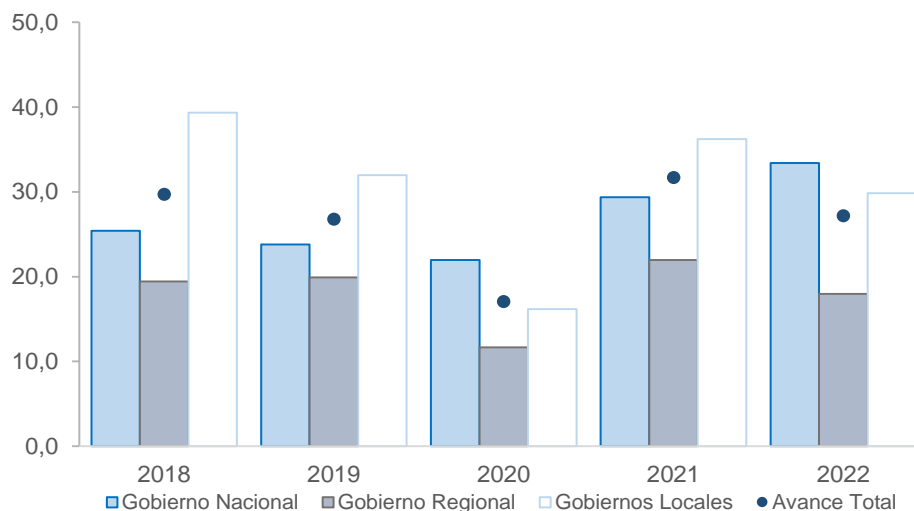

Fuente: Ministerio de Economía y Finanzas.

- Respecto al avance de la ejecución presupuestal de los proyectos por nivel de gobierno en julio, en el Gobierno Nacional destaca la ejecución del proyecto “Mejoramiento del servicio de educación superior tecnológica del IESTP 4 de junio de 1821 del distrito de Jaén” (S/ 26,3 millones). En el Gobierno Regional destaca la ejecución del proyecto “Construcción y mejoramiento de la carretera Pe – 3N (Bambamarca) – Paccha – Chimbán - Pión” (S/ 5,2 millones). En los gobiernos locales destaca el proyecto “Mejoramiento de los caminos vecinales del distrito de Pulán – Provincia de Santa Cruz” (S/ 7,6 millones).



CUADRO Nº 9
CAJAMARCA: FORMACIÓN BRUTA DE CAPITAL DE LOS PRINCIPALES PROYECTOS EN LOS TRES
NIVELES DE GOBIERNO.
 (Saldos en millones de soles)

Proyecto	PIM	% Ejecución	Julio		Enero-Julio	
			2021	2022	2021	2022
Gobierno nacional	581,2	33,9	26,6	62,1	209,6	197,2
Mejoramiento del servicio de educación superior tecnológica del IESTP 4 de junio de 1821 del distrito de Jaén - provincia de Jaén.	32,0	82,5	0,0	26,3	0,5	26,4
Mejoramiento de la carretera Emp. Pe-3NC (Dv. Chiguirip) - Chiguirip - Conchán - Dv. la Palma- Emp. Pe-3N (dv. Chota); Emp. Pe-3N (Cutervo) - Dv. Conday - Libertad de Naranjito - Sinchimache- El Chirimoyo- Emp. Ca-825 (Dv. Quercotillo); Emp. Pe-06A (Yanocuna)-Cusilguan-Quercoto-Emp. Ca-825 (Dv. Quercotillo); Emp. Pe-3N (Pte. Techín) - El Molino - Sillangate - Emp. Ca-115 (cruce El Chirimoyo), por niveles de servicio; distrito de Cutervo - provincia de Cutervo.	19,1	58,1	0,3	10,6	0,5	11,1
Mejoramiento y ampliación de los servicios públicos para el desarrollo productivo local en los ámbitos de la Sierra y Selva del Perú - Avanzar Rural - 5 departamentos.	41,9	56,3	0,1	4,5	5,9	23,6
Otros	488,2	27,9	26,2	20,7	202,6	136,1
Gobierno regional	900,9	17,9	45,4	36,8	127,3	161,0
Construcción y mejoramiento de la carretera Pe - 3N (Bambamarca) - Paccha - Chimbán - Pión - L.D. con Amazonas (Emp. Am-103 El Triunfo)	107,7	12,5	1,5	5,2	6,0	13,5
Mejoramiento y ampliación del servicio de agua potable y saneamiento en 14 localidades, provincia de Cutervo.	35,2	22,3	0,9	4,0	7,2	7,8
Mejoramiento y ampliación del servicio educativo escolarizado de nivel secundario de la I.E San Isidro en el distrito de Yonán, I.E Gran Guzmango Cápac en el distrito de Chilette, provincia de Contumazá.	23,3	25,4	0,0	3,6	0,2	5,9
Otros	734,7	18,2	43,0	24,0	113,9	133,8
Gobiernos locales	1 844,0	27,7	105,2	123,8	580,5	510,4
Mejoramiento de los caminos vecinales en los siguientes tramos: Tosten - Nogal, Pan de Azúcar - Pan de Azúcar Bajo, El Roble - Guayaquil, Tillapampa- Chililla y la Pauca - El Provenir, La Palomita- Chilal del distrito de Pulán - provincia de Santa Cruz.	30,3	29,1	0,9	7,6	1,1	8,8
Mejoramiento del servicio educativo de la I.E.P.S.M. N° 16466 San Francisco de Asís del centro poblado Nueva Esperanza, distrito de San Ignacio - provincia de San Ignacio.	24,7	37,4	0,0	2,9	0,0	9,2
Recuperación, mejoramiento del canal de riego Tataque-Huallape del distrito de Santa Rosa - provincia de Jaén.	13,1	39,4	0,0	2,1	0,0	5,1
Otros	1 775,9	27,4	104,4	111,2	579,3	487,2

1/ Información actualizada al 31 de julio del 2022.

Fuente: Ministerio de Economía y Finanzas (MEF)

Elaboración: BCRP, Sucursal Trujillo. Departamento de Estudios Económicos.



IV. ANEXOS



ANEXO 1

CAJAMARCA: PRODUCCIÓN AGROPECUARIA ^{1/}
(TM)

PRODUCTOS	2021						2022						PRODUCTOS	
	JUL	AGO	SET	OCT	NOV	DIC	ENE	FEB	MAR	ABR	MAY	JUN		JUL
AGRÍCOLA														AGRÍCOLA
Alfalfa	16 369	15 958	14 414	14 736	15 828	16 797	16 983	17 353	17 511	17 600	17 031	17 017	16 943	Alfalfa
Arroz cáscara	11 884	13 723	17 002	25 373	13 418	7 405	6 638	4 874	7 398	20 897	34 944	21 451	9 753	Arroz cáscara
Arveja grano seco	2 035	2 888	3 474	3 972	1 301	204	0	0	283	886	935	784	526	Arveja grano seco
Arveja grano verde	6 451	3 921	2 220	446	261	16	903	1 945	2 092	1 111	855	4 593	6 687	Arveja grano verde
Café	22 019	9 920	4 791	2 178	65	0	0	0	2 201	3 809	11 666	20 736	22 378	Café
Frijol grano seco	3 450	862	77	262	243	91	184	462	534	1 802	5 177	4 488	1 301	Frijol grano seco
Maíz amarillo duro	12 038	8 796	915	287	1 490	2 047	745	2 165	2 376	7 485	12 737	12 918	13 342	Maíz amarillo duro
Maíz amiláceo	8 090	2 032	137	7	0	48	0	21	43	1 381	13 315	13 588	4 742	Maíz amiláceo
Maíz choclo	2 298	105	12	16	65	411	493	658	3 876	8 405	5 544	2 241	811	Maíz choclo
Olluco	1 654	1 528	651	561	436	147	93	774	601	2 005	3 609	2 829	1 843	Olluco
Papa	15 967	16 911	26 514	22 589	27 205	37 341	32 188	48 887	54 045	59 171	45 754	30 548	11 456	Papa
Plátano	3 356	3 239	3 128	2 926	3 449	3 642	3 374	4 336	3 966	3 775	3 068	3 601	3 571	Plátano
Trigo	7 963	8 407	3 220	1 315	62	6	24	38	89	959	2 212	5 332	9 491	Trigo
Otros agrícolas														Otros agrícolas
Ajo	924	880	612	729	547	345	144	623	732	535	1 224	320	336	Ajo
Arracacha	853	1 180	1 456	1 081	1 664	1 271	324	553	410	678	416	580	880	Arracacha
Cacao	69	87	46	61	75	90	127	133	172	170	103	88	63	Cacao
Cebada grano	2 689	3 442	746	196	62	0	1	10	21	120	133	1 649	1 665	Cebada grano
Chirimoya	37	0	0	0	0	220	37	981	783	982	567	310	52	Chirimoya
Frijol grano verde	325	91	34	75	104	326	577	1 428	2 059	2 175	1 776	659	363	Frijol grano verde
Gramalote	16 399	10 089	5 469	3 683	8 201	47 029	21 996	18 491	25 367	21 261	20 779	18 399	16 963	Gramalote
Granadilla	172	57	71	400	725	653	8	14	176	1 032	384	338	178	Granadilla
Haba grano seco	1 133	173	80	11	14	44	0	31	65	1 038	1 029	828	183	Haba grano seco
Palta	298	278	288	151	531	522	561	653	819	491	411	356	254	Palta
Yuca	3 460	4 229	6 211	7 608	8 112	5 955	3 562	3 368	3 463	4 080	4 003	3 907	3 530	Yuca
Zapallo	1 047	228	2	102	17	0	170	992	2 050	2 954	1 458	1 316	905	Zapallo
PECUARIO														PECUARIO
Carne de ave ^{2/}	346	299	321	338	346	356	294	260	250	282	290	296	334	Carne de ave ^{2/}
Carne de ovino ^{2/}	75	71	73	76	80	86	80	87	78	63	69	90	81	Carne de ovino ^{2/}
Carne de porcino ^{2/}	470	493	490	483	548	574	487	522	467	418	453	495	507	Carne de porcino ^{2/}
Carne de vacuno ^{2/}	2 281	1 770	1 864	1 853	1 953	1 866	1 790	1 948	1 759	1 880	1 941	2 098	2 089	Carne de vacuno ^{2/}
Huevo	194	186	194	185	179	185	180	174	180	186	199	200	188	Huevo
Leche	32 593	31 161	30 961	30 879	30 210	31 312	34 002	31 164	32 202	33 504	34 513	34 718	33 180	Leche

1 / Cifras preliminares.

2/ Peso neto.

Fuente: MIDAGRI.

Elaboración: BCRP. Sucursal Trujillo. Departamento de Estudios Económicos.



ANEXO 2

CAJAMARCA: PRODUCCION MINERA ^{1/}

PRODUCTOS	2021						2022						PRODUCTOS	
	JUL	AGO	SET	OCT	NOV	DIC	ENE	FEB	MAR	ABR	MAY	JUN		JUL
MINERÍA METÁLICA														MINERÍA METÁLICA
Oro (Onzas troy)	54 344	51 083	66 282	53 483	65 382	61 140	54 594	46 824	48 727	51 778	56 232	57 609	51 554	Oro (Onzas troy)
Cobre (TMF)	2 269	2 452	2 657	2 602	2 547	2 786	2 288	2 019	1 852	2 128	2 826	2 751	2 346	Cobre (TMF)
Plata (Onzas troy)	82 984	80 835	95 781	79 106	84 271	84 504	73 879	57 715	67 393	67 396	63 515	60 707	72 735	Plata (Onzas troy)

^{1/} Cifras preliminares.

Fuente: MINEM.

Elaboración: BCRP, Sucursal Trujillo, Departamento de Estudios Económicos.



ANEXO 3

CAJAMARCA: PRODUCCIÓN MANUFACTURERA ^{1/}
(Índice 1994 = 100)

PRODUCTOS	2021												2022							PRODUCTOS
	ENE	FEB	MAR	ABR	MAY	JUN	JUL	AGO	SET	OCT	NOV	DIC	ENE	FEB	MAR	ABR	MAY	JUN	JUL	
1520 Productos Lácteos	643	332	245	243	251	282	268	242	179	206	213	208	167	216	290	216	247	246	209	1520 Productos Lácteos
Queso	835	274	276	291	275	303	278	246	205	222	211	230	189	232	277	233	283	285	272	Queso
Mantequilla	68	61	64	65	42	50	73	76	77	80	86	81	91	76	63	65	54	61	62	Mantequilla
Yogurt	761	725	753	752	527	543	639	640	656	655	689	681	696	702	740	772	641	781	591	Yogurt
Manjarblanco	93	552	152	91	196	240	251	241	88	154	217	133	84	165	352	163	144	124	7	Manjarblanco
1531 Productos de Molinería	56	26	49	126	186	146	78	94	111	166	88	48	30	32	48	120	234	22	12	1531 Productos de Molinería
Arroz Pilado	56	26	49	126	186	146	78	94	111	166	88	48	30	32	48	120	234	22	12	Arroz Pilado
1554 Bebidas No Alcohólicas	51	56	52	53	54	105	104	106	98	91	89	82	55	53	54	52	54	80	104	1554 Bebidas No Alcohólicas
Agua Embotellada	51	56	52	53	54	105	104	106	98	91	89	82	55	53	54	52	54	80	104	Agua Embotellada
2411 Sustancias Químicas Básicas	132	131	148	199	152	162	156	152	182	191	199	199	139	132	139	173	175	157	159	2411 Sustancias Químicas Básicas
Oxígeno	132	131	148	199	152	162	156	152	182	191	199	199	139	132	139	173	175	157	159	Oxígeno
TOTAL	292	150	129	172	209	200	156	154	138	180	138	114	87	107	146	157	234	115	95	TOTAL

^{1/} Cifras preliminares.

Fuente: Ministerio de la Producción y Empresas.

Elaboración: BCRP. Sucursal Trujillo. Departamento de Estudios Económicos.



ANEXO 4

CAJAMARCA: PRODUCCIÓN MANUFACTURERA ^{1/}
(Variaciones porcentuales)

PRODUCTOS	2021												2022							PRODUCTOS
	ENE	FEB	MAR	ABR	MAY	JUN	JUL	AGO	SET	OCT	NOV	DIC	ENE	FEB	MAR	ABR	MAY	JUN	JUL	
1520 Productos Lácteos	196,0	58,9	61,0	33,5	34,4	29,3	21,5	-3,3	-28,9	-13,0	73,1	16,1	-74,0	-34,9	18,3	-10,9	-1,6	-12,8	-22,0	1520 Productos Lácteos
Queso	219,5	11,3	38,2	35,9	25,4	25,6	13,1	-11,2	-28,1	-15,8	31,6	-2,1	-77,3	-15,5	0,5	-20,0	2,9	-6,0	-2,1	Queso
Mantequilla	179,7	177,4	229,3	380,8	110,0	161,6	198,6	240,4	265,0	253,7	1 644,4	269,5	33,6	24,4	-1,5	0,4	28,2	23,3	-15,0	Mantequilla
Yogurt	77,5	75,8	73,2	84,4	18,6	20,6	37,6	35,6	44,4	41,3	79,8	47,6	-8,5	-3,2	-1,7	2,6	21,6	43,9	-7,6	Yogurt
Manjarblanco	0,7	418,0	2 830,6	-3,5	102,3	46,2	57,7	25,3	-48,2	-11,1	3 919,0	2 324,2	-10,6	-70,1	131,6	79,1	-26,4	-48,4	-97,3	Manjarblanco
1531 Productos de Molinería	83,2	4,0	-41,5	88,2	19,5	-15,2	-8,4	196,5	50,7	97,3	-29,2	-72,4	-45,9	24,0	-2,2	-5,1	25,5	-84,6	-84,7	1531 Productos de Molinería
Arroz Pilado	83,2	4,0	-41,5	88,2	19,5	-15,2	-8,4	196,5	50,7	97,3	-29,2	-72,4	-45,9	24,0	-2,2	-5,1	25,5	-84,6	-84,7	Arroz Pilado
1554 Bebidas No Alcohólicas	-45,7	-37,7	13,7	50,2	64,8	213,5	124,3	133,8	101,9	82,4	86,6	85,6	8,7	-4,5	3,8	-1,2	-1,1	-24,3	0,7	1554 Bebidas No Alcohólicas
Agua Embotellada	-45,7	-37,7	13,7	50,2	64,8	213,5	124,3	133,8	101,9	82,4	86,6	85,6	8,7	-4,5	3,8	-1,2	-1,1	-24,3	0,7	Agua Embotellada
2411 Sustancias Químicas Básicas	0,0	0,0	11,5	33,0	0,6	6,5	1,9	-0,1	19,6	23,5	57,6	59,7	5,0	0,5	-5,6	-12,8	15,4	-3,1	1,9	2411 Sustancias Químicas Básicas
Oxígeno	0,0	0,0	11,5	33,0	0,6	6,5	1,9	-0,1	19,6	23,5	57,6	59,7	5,0	0,5	-5,6	-12,8	15,4	-3,1	1,9	Oxígeno
TOTAL	171,3	48,6	16,1	52,0	26,5	7,0	12,0	27,7	-4,6	24,2	14,1	-34,0	-70,4	-28,8	13,6	-8,4	12,1	-42,6	-39,3	TOTAL

^{1/} Cifras preliminares.

Fuente: Ministerio de la Producción y Empresas.

Elaboración: BCRP. Sucursal Trujillo. Departamento de Estudios Económicos.



ANEXO 5

CAJAMARCA: CRÉDITO ^{1/}
(En millones de soles)

ENTIDADES FINANCIERAS	2021						2022							ENTIDADES FINANCIERAS
	JUL	AGO	SET	OCT	NOV	DIC	ENE	FEB	MAR	ABR	MAY	JUN	JUL	
I. Banco de la Nación	161	160	160	160	160	167	169	176	179	184	189	195	198	I. Banco de la Nación
II. Agrobanco	14	15	15	16	17	18	18	18	20	21	22	23	24	II. Agrobanco
III. Banca múltiple	3 279	3 290	3 300	3 286	3 300	3 298	3 278	3 308	3 351	3 381	3 439	3 465	3 483	III. Banca Múltiple
IV. Entidades no bancarias	1 512	1 524	1 533	1 551	1 574	1 589	1 595	1 622	1 654	1 672	1 687	1 695	1 713	IV. Entidades no Bancarias
Cajas municipales	987	995	1 008	1 019	1 033	1 040	1 044	1 063	1 083	1 096	1 101	1 105	1 120	Cajas Municipales
Cajas rurales de ahorro y crédito	63	65	61	63	65	65	66	68	71	72	73	73	73	Cajas Rurales de Ahorro y Crédito
Financieras	435	437	438	442	448	457	459	465	474	477	486	490	493	Financieras
Edpymes	26	26	26	27	27	27	26	26	26	27	27	27	27	Edpymes
TOTAL	4 967	4 988	5 008	5 013	5 051	5 071	5 060	5 125	5 204	5 258	5 337	5 378	5 417	TOTAL
En M/N	4 838	4 857	4 877	4 895	4 925	4 953	4 963	5 028	5 101	5 155	5 219	5 260	5 300	En M/N
En M/E	129	131	131	118	126	118	97	97	103	103	118	118	118	En M/E

1/ Cifras preliminares.

Fuente: Superintendencia de Banca, Seguros y AFP (SBS).

Elaboración: BCRP, Sucursal Trujillo. Departamento de Estudios Económicos.

ANEXO 6

CAJAMARCA: TASA DE MOROSIDAD
(En porcentaje)

ENTIDADES FINANCIERAS	2021							2022						ENTIDADES FINANCIERAS
	JUN	JUL	AGO	SET	OCT	NOV	DIC	ENE	FEB	MAR	ABR	MAY	JUN	
I. Banco de la Nación	2,3	2,3	2,2	2,3	2,3	2,3	2,3	2,2	2,2	2,2	2,0	1,9	1,9	I. Banco de la Nación
II. Agrobanco	33,4	32,0	30,8	24,9	22,7	21,6	17,0	17,6	16,2	15,1	14,5	13,9	13,2	II. Agrobanco
III. Banca múltiple	4,2	4,4	4,4	4,5	4,8	4,8	4,8	4,7	4,6	4,5	4,2	4,3	4,2	III. Banca Múltiple
IV. Entidades no bancarias	7,5	7,5	7,2	6,7	6,7	6,4	6,0	6,2	6,4	6,1	6,1	5,8	5,7	IV. Entidades no Bancarias
Cajas municipales	7,4	7,5	7,3	7,3	7,3	7,1	6,6	6,7	6,9	6,6	6,5	5,9	5,9	Cajas Municipales
Cajas rurales de ahorro y crédito	23,8	23,3	22,5	13,2	13,3	12,9	9,9	10,6	10,8	10,4	10,9	11,5	10,4	Cajas Rurales de Ahorro y Crédito
Financieras	5,4	5,1	5,0	4,8	4,4	4,0	4,1	4,4	4,5	4,5	4,4	4,7	4,6	Financieras
Edpymes	5,5	5,7	5,3	4,9	5,1	5,6	4,8	5,8	6,6	5,6	6,1	6,6	5,3	Edpymes
TOTAL	5,2	5,3	5,3	5,2	5,4	5,2	5,1	5,1	5,1	5,0	4,8	4,7	4,7	TOTAL

Fuente: Superintendencia de Banca, Seguros y AFP (SBS).

Elaboración: BCRP, Sucursal Trujillo. Departamento de Estudios Económicos.



ANEXO 7

CAJAMARCA: DEPOSITOS ^{1/}
(En millones de soles)

INSTITUCIONES	2021						2022							INSTITUCIONES
	JUL	AGO	SET	OCT	NOV	DIC	ENE	FEB	MAR	ABR	MAY	JUN	JUL	
I. Banco de la Nación	876	897	923	934	937	1 045	1 033	1 004	961	979	902	894	917	I. Banco de la Nación
II. Banca múltiple	2 116	2 172	2 257	2 213	2 166	2 170	2 146	2 158	2 176	2 100	2 068	2 165	2 096	II. Banca Múltiple
III. Entidades no bancarias	691	711	731	749	760	765	753	742	721	709	707	708	720	III. Entidades no Bancarias
Cajas municipales	528	547	561	574	583	589	573	566	557	549	551	561	574	Cajas Municipales
Cajas rurales de ahorro y crédito	3	3	2	3	3	2	3	3	3	3	3	3	3	Cajas Rurales de Ahorro y Crédito
Financieras	161	161	168	171	174	174	177	173	161	157	153	144	144	Financieras
TOTAL	3 683	3 780	3 910	3 895	3 862	3 980	3 932	3 904	3 858	3 788	3 676	3 768	3 733	TOTAL
En M/N	3 167	3 254	3 362	3 329	3 311	3 483	3 388	3 320	3 275	3 266	3 142	3 145	3 263	En M/N
En M/E	516	526	548	566	551	496	544	583	583	522	535	623	470	En M/E

^{1/} Cifras preliminares.

Fuente: Superintendencia de Banca, Seguros y AFP (SBS).

Elaboración: BCRP, Sucursal Trujillo. Departamento de Estudios Económicos.



ANEXO 8

CAJAMARCA: EJECUCIÓN DEL PRESUPUESTO PÚBLICO, SEGÚN TIPO DE GASTO ^{1/}
(En millones de soles)

	2021						2022							
	JUL	AGO	SET	OCT	NOV	DIC	ENE	FEB	MAR	ABR	MAY	JUN	JUL	
I. GASTOS CORRIENTES	390	405	486	429	391	871	267	433	338	418	358	455	402	I. GASTOS CORRIENTES
<i>Gobierno nacional</i>	127	166	229	187	141	293	69	225	91	173	100	175	86	<i>Gobierno nacional</i>
<i>Gobierno regional</i>	185	173	189	180	181	444	167	160	176	182	185	200	217	<i>Gobierno regional</i>
<i>Gobiernos locales</i>	78	67	68	63	69	135	31	49	71	63	74	79	99	<i>Gobiernos locales</i>
Remuneraciones	185	157	163	163	176	228	168	161	167	168	175	172	194	Remuneraciones
Gobierno nacional	27	21	21	21	26	37	23	22	22	22	27	22	28	Gobierno nacional
Gobierno regional	139	126	130	129	135	171	131	127	131	134	133	137	147	Gobierno regional
Gobiernos locales	20	9	12	12	15	20	13	13	14	13	15	13	20	Gobiernos locales
Bienes y Servicios	153	175	109	135	118	282	53	130	118	113	125	169	146	Bienes y Servicios
Gobierno nacional	62	82	23	47	32	82	11	72	29	27	28	69	23	Gobierno nacional
Gobierno regional	37	39	37	42	38	94	26	26	38	39	44	42	50	Gobierno regional
Gobiernos locales	54	53	50	46	49	106	16	32	51	46	53	58	72	Gobiernos locales
Transferencias ^{3/}	52	74	213	132	96	361	46	142	53	137	58	114	63	Transferencias
Gobierno nacional	38	62	186	119	83	173	35	131	40	124	45	85	36	Gobierno nacional
Gobierno regional	9	7	22	8	8	179	9	7	8	9	7	22	20	Gobierno regional
Gobiernos locales	5	4	6	5	5	9	2	4	6	4	6	8	7	Gobiernos locales
II. FORMACIÓN BRUTA DE CAPITAL ^{4/}	177	148	169	154	153	286	25	71	150	127	132	141	222	Formación bruta de capital
Gobierno nacional	27	20	37	33	36	55	7	24	28	21	27	28	62	Gobierno nacional
Gobierno regional	45	28	28	25	24	52	3	16	22	28	29	26	36	Gobierno regional
Gobiernos locales	105	100	104	96	94	179	15	32	100	77	76	87	124	Gobiernos locales
III. OTROS GRASTOS DE CAPITAL ^{5/}	0	0	0	5	9	6	0	1	0	16	0	0	3	Otros gastos de capital
GASTO NO FINANCIERO TOTAL (I+II)	567	553	655	589	553	1 163	292	505	488	561	490	596	628	III. GASTO NO FINANCIERO TOTAL (I+II)
<i>Gobierno nacional</i>	153	186	266	225	186	353	76	249	119	210	127	203	152	<i>Gobierno nacional</i>
<i>Gobierno regional</i>	230	200	216	204	205	496	170	175	198	211	214	227	253	<i>Gobierno regional</i>
<i>Gobiernos locales</i>	184	167	172	159	163	315	47	81	171	140	150	166	223	<i>Gobiernos locales</i>

1/ Información actualizada al 31 de julio del 2022.

2/ Considera las transferencias intergubernamentales del Gobierno Nacional.

3/ Incluye el pago de pensiones, donaciones, transferencias y otros gastos corrientes.

4/ Considera el gasto en Defensa e Interior.

5/ Incluye donaciones y transferencias.

Fuente: Ministerio de Economía y Finanzas (MEF).

Elaboración: BCRP, Sucursal Trujillo. Departamento de Estudios Económicos.

