

BANCO CENTRAL DE RESERVA DEL PERÚ
SUCURSAL TRUJILLO



**CAJAMARCA: Síntesis de Actividad Económica
Abril 2022¹**

Departamento de Estudios Económicos

El Banco Central de Reserva del Perú (BCRP) considera importante presentar un conjunto de indicadores sectoriales de la actividad económica regional, cuya base estadística es recopilada de las siguientes fuentes de información: INEI, MINAGRI, MINEM, PRODUCE, SBS, SUNAT, MEF y empresas.

¹ En la elaboración de este informe participaron (en orden alfabético): Antony Araujo, Erick Huamanchumo y Rodrigo Rumiche.

ÍNDICE

	<i>Página</i>
RESUMEN EJECUTIVO	3
I. ACTIVIDAD PRODUCTIVA	5
1. Actividad primaria.....	5
1.1 Sector agropecuario.....	5
1.2 Sector minería.....	6
2. Otros indicadores sectoriales.....	8
2.1 Sector manufactura.....	8
2.2 Sector construcción.....	9
II. CRÉDITOS Y DEPÓSITOS	9
1. Créditos.....	9
2. Depósitos.....	11
III. EJECUCIÓN DEL PRESUPUESTO PÚBLICO	11
1. Ejecución del Presupuesto del Gasto No Financiero.....	12
IV. ANEXOS	15

RESUMEN EJECUTIVO

Principales hechos de importancia

- En el **sector primario**, los principales indicadores registraron resultados mixtos: La actividad minera creció 1,4 por ciento; mientras que la actividad agropecuaria cayó 1,0 por ciento.
- Con respecto a **otros indicadores de la actividad económica** del departamento, los demás sectores económicos presentaron cifras positivas: sector construcción (30,6 por ciento), el crédito total (6,5 por ciento) y la inversión pública (6,4 por ciento); mientras que la actividad manufacturera cayó 8,4 por ciento.

Actividad primaria

- La producción **agropecuaria** en abril cayó 1,0 por ciento interanual, por la menor producción pecuaria (-2,3 por ciento) y agrícola (-0,5 por ciento).
- En abril, la **actividad minera** creció 1,4 por ciento en términos interanuales, por la mayor producción de cobre (7,8 por ciento) y oro (0,4 por ciento), ante los mayores volúmenes de producción por Gold Fields la Cima y Minera Yanacocha.

Otros indicadores de actividad económica

- En el cuarto mes del año 2022, el **sector manufactura** cayó 8,4 por ciento interanual, debido principalmente al menor desempeño de productos lácteos (-6,3 por ciento) y de productos de molinería (-5,1 por ciento).
- En el **sector construcción**, en abril de 2022, los despachos de cemento registraron un crecimiento de 30,6 por ciento. En el primer cuatrimestre de 2022, el sector acumuló un crecimiento de 30,2 por ciento interanual.
- El saldo total del **crédito** en abril sumó S/ 5 258 millones y registró un aumento interanual de 6,5 por ciento, menor en 8,5 puntos porcentuales a la tasa registrada en el mismo periodo de 2021 (15,0 por ciento).
- La **inversión pública** creció 6,4 por ciento interanual en abril, por la mayor ejecución del Gobierno Regional (429,8 por ciento). En el primer cuatrimestre del año 2022, la inversión pública acumula una caída de 19,3 por ciento interanual.

CUADRO N° 01
CAJAMARCA: OTROS INDICADORES DE ACTIVIDAD ECONÓMICA
 (Variación % respecto a similar mes del año anterior)

	Nov. 21	Dic. 21	Ene. 22	Feb. 22	Mar. 22	Abr. 22
Producción industrial	↑ 14,1	↓ -34,0	↓ -70,4	↓ -28,8	↑ 13,6	↓ -8,4
Despacho de cemento	↑ 2,4	↑ 16,5	↑ 33,9	↑ 19,3	↑ 38,5	↑ 30,6
Crédito total	↑ 3,8	↑ 3,9	↑ 3,7	↑ 5,1	↑ 6,1	↑ 6,5
Inversión pública ^{1/}	↓ -35,2	↓ -25,6	↓ -35,7	↓ -32,6	↓ -24,1	↑ 6,4

^{1/} En términos reales.

Fuentes: BCRP - Sucursal Trujillo, SUNAT y MEF.

I. ACTIVIDAD PRODUCTIVA

1. Actividad primaria

1.1 Sector agropecuario

- La producción **agropecuaria** en abril cayó 1,0 por ciento interanual, por la menor producción pecuaria (-2,3 por ciento) y agrícola (-0,5 por ciento). En términos acumulados al mes de abril, la producción agropecuaria reportó una caída interanual de 3,0 por ciento.
- La menor **producción del subsector agrícola** (-0,5 por ciento) responde a la menor producción de cultivos orientados al mercado interno (-3,4 por ciento), principalmente de maíz amiláceo (-63,3 por ciento), arroz cáscara (-5,1 por ciento) y frijol grano seco (-9,8 por ciento), por menor superficie cosechada. Por el contrario, los productos orientados al mercado externo y agroindustria reportaron un crecimiento de 10,1 por ciento, debido a la mayor producción de café (11,2 por ciento) y maíz amarillo duro (10,4 por ciento), por mayor rendimiento en el campo.
- El resultado decreciente del **subsector pecuario** (-2,3 por ciento) se explica, básicamente, por la menor producción de carne de vacuno (-3,6 por ciento), leche (-1,1 por ciento) y carne de porcino (-6,7 por ciento).

CUADRO N° 02
CAJAMARCA: SECTOR AGROPECUARIO ^{1/}
(Miles de toneladas)

Subsectores	Estructura Porcentual 2021 ^{2/}	Abril				Enero - Abril			
		2021	2022	Var. %	Contribución %	2021	2022	Var. %	Contribución %
AGRÍCOLA	66,8			-0,5	-0,3			-3,6	-2,1
Orientada al mercado externo y agroindustria ^{2/}	24,8			10,1	1,5			1,6	0,1
Café	21,5	3,4	3,8	11,2	1,2	5,4	6,0	11,4	0,6
Maíz amarillo duro	2,5	7,3	8,1	10,4	0,3	13,9	12,6	-9,4	-0,2
Cacao	0,4	0,2	0,2	7,8	0,0	0,6	0,6	-4,5	0,0
Palta	0,4	0,7	0,6	-11,6	-0,1	3,4	2,4	-31,6	-0,3
Orientada al mercado interno ^{2/}	42,0			-3,4	-1,8			-4,6	-2,3
Papa	10,9	56,2	57,5	2,3	0,4	190,7	188,7	-1,1	-0,2
Arroz cáscara	8,6	19,4	18,4	-5,1	-0,5	39,4	37,2	-5,6	-0,4
Maíz amiláceo	2,4	3,0	1,1	-63,3	-1,5	3,1	1,3	-58,9	-0,5
Frijol grano seco	1,7	1,7	1,6	-9,8	-0,2	2,8	2,8	1,7	0,0
Trigo	1,1	0,2	0,2	-18,9	0,0	0,3	0,3	-7,2	0,0
Yuca	1,1	4,4	4,1	-8,2	-0,1	14,2	14,3	0,9	0,0
Aneja grano seco	1,2	0,2	0,2	50,4	0,1	0,5	0,7	26,0	0,0
Alfalfa	1,3	16,1	17,6	9,9	0,1	63,2	59,8	-5,4	-0,1
Aneja grano verde	1,3	0,7	0,6	-17,2	-0,1	5,6	5,3	-4,1	0,0
PECUARIA	33,2			-2,3	-0,7			-2,1	-0,9
Leche	18,3	31,4	31,1	-1,1	-0,2	125,6	123,9	-1,3	-0,3
Carne de vacuno ^{3/}	11,1	1,9	1,8	-3,6	-0,4	7,7	7,4	-3,4	-0,5
Carne de porcino ^{3/}	1,6	0,4	0,4	-6,7	-0,1	1,8	1,8	-0,8	0,0
Carne de ave ^{3/}	1,0	0,3	0,3	-0,9	0,0	1,1	1,1	-0,6	0,0
Carne de ovino ^{3/}	0,6	0,1	0,1	-6,4	0,0	0,3	0,3	-2,2	0,0
Huevo	0,4	0,2	0,2	-6,3	0,0	0,8	0,7	-5,4	0,0
SECTOR AGROPECUARIO	100,0			-1,0	-1,0			-3,0	-3,0

Nota: Debido al redondeo de los datos parciales, los totales pueden diferir de la suma de las partes.

1/ Cifras preliminares.

2/ A precios de 2007.

3/ Peso neto.

Fuente: Ministerio de Agricultura y Riego.

Elaboración: BCRP, Sucursal Trujillo. Departamento de Estudios Económicos.

- En cuanto a la nueva campaña agrícola 2021-2022, en los nueve primeros meses se registró la instalación de un total de 231,7 mil hectáreas, superficie mayor en 25,5 por ciento respecto a igual periodo de la campaña anterior (2020-2021). Entre los cultivos que registraron la mayor superficie sembrada en términos absolutos, destacan: Trigo (19 317 has.), maíz amiláceo (10 665 has.), papa (4 753 has.), cebada grano seco (3 145 has.), maíz amarillo duro (2 148 has.) y frijol (1 328 has.).

CUADRO N° 03
CAJAMARCA: SUPERFICIE SEMBRADA DE PRINCIPALES CULTIVOS TRANSITORIOS^{1/}
(Hectáreas)

	Campaña agrícola ^{2/}		Variación	
	2020/2021	2021/2022	Absoluta	Porcentual
Arroz cáscara	21 867	9 686	-12 182	-55,7
Cebada grano seco	2 732	5 877	3 145	115,1
Frijol	18 063	19 390	1 328	7,3
Maíz amarillo duro	16 475	18 622	2 148	13,0
Maíz amiláceo	41 055	51 710	10 655	26,0
Papa	26 820	31 573	4 753	17,7
Trigo	9 151	28 468	19 317	211,1
Otros	48 519	66 450	17 931	37,0
Total	184 681	231 774	47 093	25,5

1/ Cifras preliminares.

2/ De agosto a abril

Fuente: Gerencia Regional de Agricultura- Cajamarca.

Elaboración: BCRP, Sucursal Trujillo. Departamento de Estudios Económicos.

Fuente: Ministerio de Agricultura y Riego.

1.2 Sector minería

- En abril la **actividad minera** creció 1,4 por ciento en términos interanuales, por la mayor producción de cobre (7,8 por ciento) y oro (0,4 por ciento), ante los mayores volúmenes de producción por Gold Fields la Cima y Minera Yanacocha.
- La producción minera acumulada al mes de abril reportó un aumento de 3,0 por ciento interanual, por una mayor extracción de oro (3,6 por ciento) y cobre (6,7 por ciento). Por otro lado, la producción de plata cayó 39,8 por ciento. Cabe destacar que a nivel regional Cajamarca ocupó el segundo lugar en la producción de oro con un total acumulado de 202 mil onzas troy (21,0 por ciento del total nacional); y a nivel empresas Minera Yanacocha ocupó el segundo lugar al representar el 9,1 por ciento del total nacional.

CUADRO N° 04
SECTOR MINERÍA ^{1/}
(Variación % real respecto a similar periodo del año anterior)

	Estructura Porcentual 2021 ^{2/}	Abril				Enero - Abril			
		2021	2022	Var.%	Contribución%	2021	2022	Var.%	Contribución%
Oro (Onzas troy)	73,0	51 566	51 778	0,4	0,3	194 937	201 924	3,6	2,6
Cobre (TMF)	24,8	1 974	2 128	7,8	1,8	7 765	8 287	6,7	1,6
Plata (Onzas troy)	2,3	94 846	67 396	-28,9	-0,7	442 560	266 383	-39,8	-1,2
SECTOR MINERÍA ^{2/}	100,0			1,4	1,4			3,0	3,0

1/ Cifras preliminares.

2/ A precios de 2007.

Fuente: Ministerio de Energía y Minas.

Elaboración: BCRP, Sucursal Trujillo. Departamento de Estudios Económicos.

GRÁFICO N° 01
EVOLUCIÓN DE LA PRODUCCIÓN MINERA
(Variación % real respecto a similar mes del año anterior)

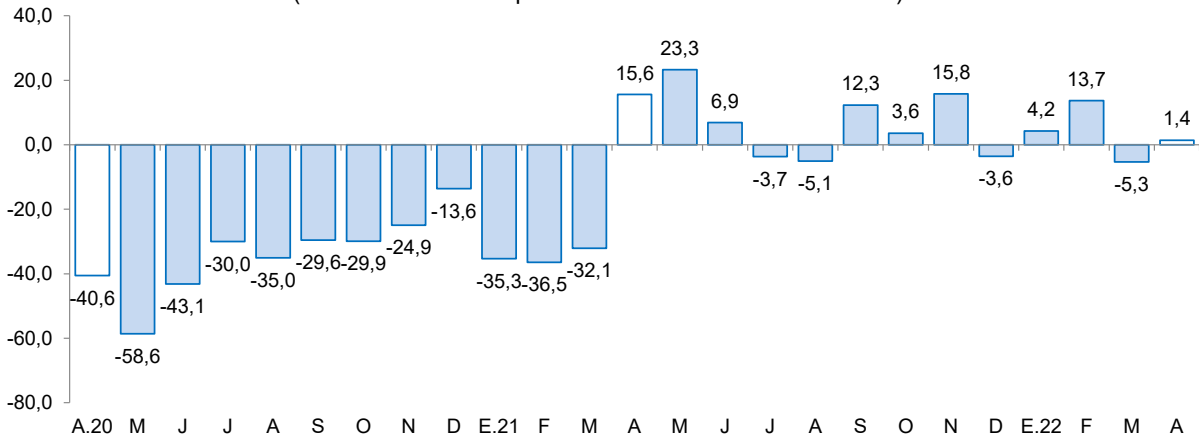

Fuente: MINEM.

Elaboración: BCRP, Sucursal Trujillo, Departamento de Estudios Económicos.

- En mayo del año 2022, el **precio promedio del oro descendió a US\$/oz.tr. 1 849** y mostró un decrecimiento de 4,5 por ciento respecto al mes anterior. Esta caída fue consistente con las expectativas de que la Reserva Federal acelere el endurecimiento de su política monetaria para enfrentar la inflación que se encuentra en niveles por encima de lo esperado.
- En tanto, en términos interanuales el precio promedio del oro disminuyó 0,1 por ciento.

GRÁFICO N° 02
COTIZACIÓN INTERNACIONAL DE ORO
(London Metal Exchange - US\$/oz.tr.)

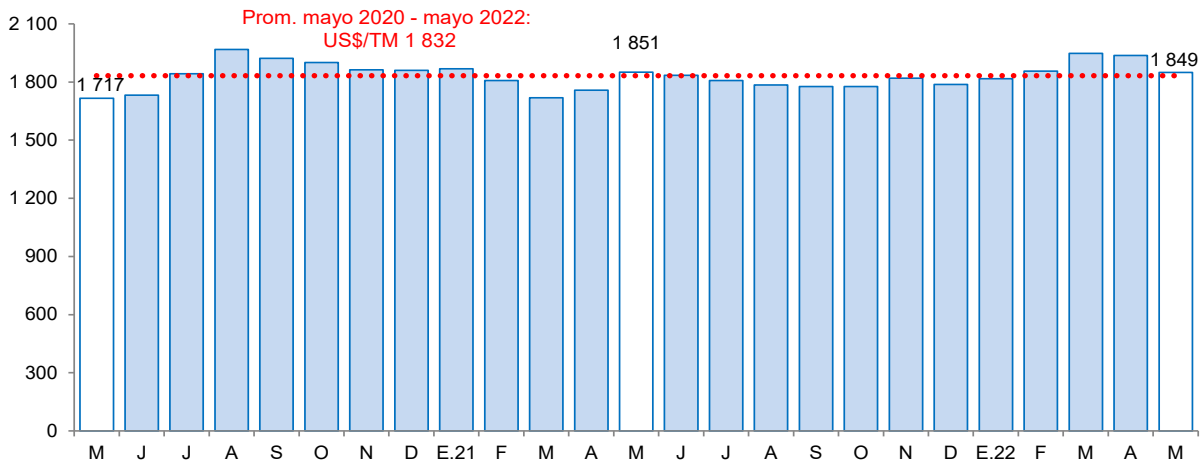

Fuente: Bloomberg.



2. Otros indicadores sectoriales

2.1 Sector manufactura

- En el cuarto mes del año 2022, el sector manufactura cayó 8,4 por ciento interanual, debido principalmente al menor desempeño de productos lácteos (-6,3 por ciento) y de productos de molinería (-5,1 por ciento).
- En los primeros cuatro meses del año, la producción manufacturera reportó una caída interanual de 33,1 por ciento, debido al menor desempeño de la industria de lácteos (-39,2 por ciento) y de la industria de productos de molinería (-10,5 por ciento).

CUADRO N° 05
CAJAMARCA: SECTOR MANUFACTURA ^{1/}
(Variación % real respecto a similar periodo del año anterior)

Ramas de actividad	Estructura porcentual 2021 ^{2/}	Abril		Enero - Abril	
		Var.%	Contribución ^{3/}	Var.%	Contribución ^{3/}
Productos Lácteos	65,7	-11,0	-6,3	-39,2	-31,1
Queso	53,0	-20,0	-10,0	-44,5	-29,6
Mantequilla	0,6	0,4	0,0	14,4	0,1
Yogurt	1,6	2,6	0,0	-2,7	0,0
Manjar blanco	10,5	79,1	3,7	-14,0	-1,5
Productos de Molinería	32,7	-5,1	-2,1	-10,5	-2,1
Arroz pilado	32,7	-5,1	-2,1	-10,5	-2,1
Bebidas no Alcohólicas	1,3	-1,2	0,0	1,5	0,0
Agua embotellada	1,3	-1,2	0,0	1,5	0,0
Sustancias Químicas Básicas	0,3	-12,8	0,0	-4,3	0,0
Oxígeno	0,3	-12,8	0,0	-4,3	0,0
SECTOR MANUFACTURA	100,0	-8,4	-8,4	-33,1	-33,1

1/ Cifras preliminares.

2/ A precios de 1994.

3/ En puntos porcentuales.

Fuente: Ministerio de Desarrollo Agrario y Riego y empresas industriales.

Elaboración: BCRP, Sucursal Trujillo. Departamento de Estudios Económicos.

GRÁFICO N° 03
CAJAMARCA: EVOLUCIÓN DE LA PRODUCCIÓN MANUFACTURERA
(Variación % real respecto a similar mes del año anterior)

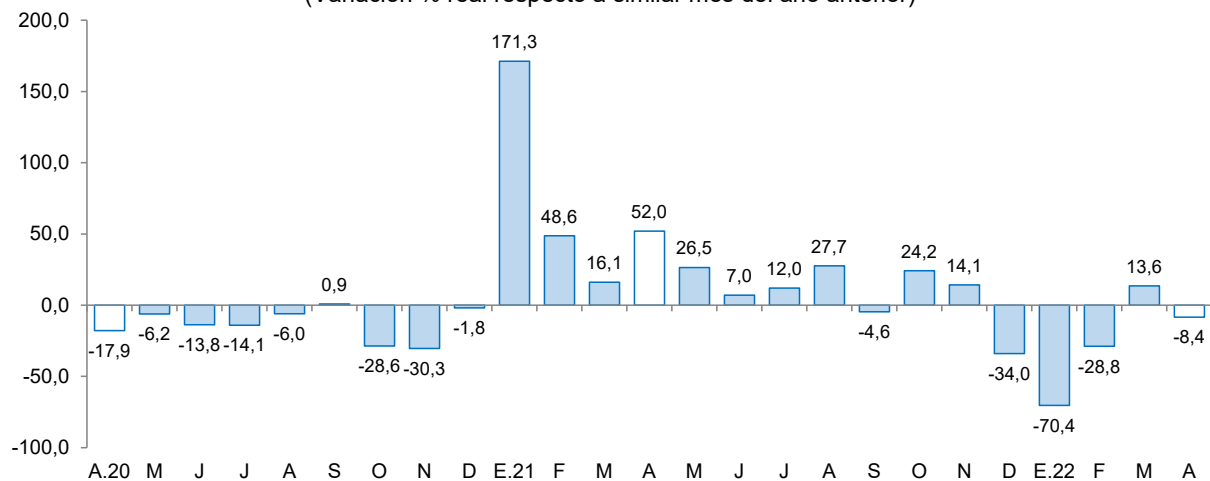

Fuente: Ministerio de Agricultura y Riego y empresas industriales.

2.2 Sector construcción

- En el sector construcción, en abril de 2022, los despachos de cemento registraron un crecimiento de 30,6 por ciento. Este comportamiento se explica por la mayor ejecución de obras de proyectos de inversión pública y al incremento de la autoconstrucción.
- Durante el primer cuatrimestre de 2022, los despachos totalizaron un volumen de 203,5 mil toneladas métricas, lo que significa un aumento de 30,2 por ciento con relación a lo registrado en igual período de 2021 (156,3 mil Tm.).

GRÁFICO N° 04
CAJAMARCA: EVOLUCIÓN DE DESPACHOS DE CEMENTO
(Variación % real respecto a similar mes del año anterior)

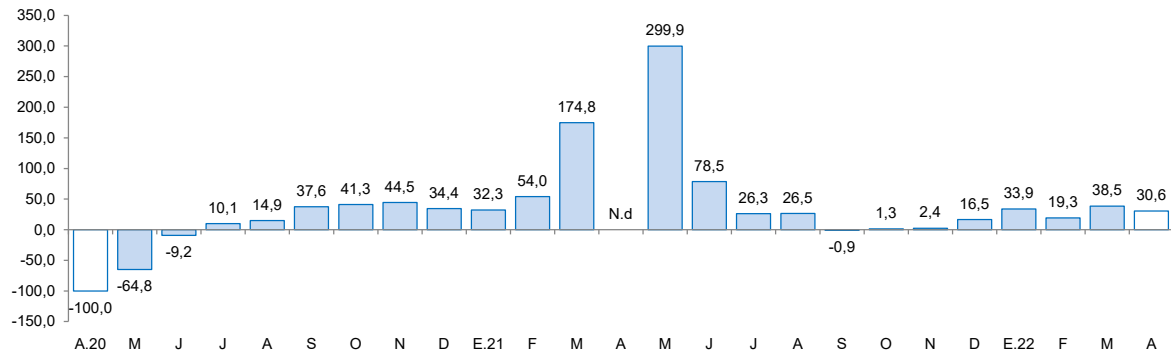

Fuente: Cementos Pacasmayo S.A.A.

Nota: Los datos de febrero-abril de 2022 son cifras preliminares.

N.d: No disponible.

II. CRÉDITOS Y DEPÓSITOS ^{2/}

1. Créditos

- El saldo total del **crédito** en abril sumó S/ 5 258 millones y registró un aumento interanual de 6,5 por ciento, menor en 8,5 puntos porcentuales a la tasa registrada en el mismo periodo de 2021 (15,0 por ciento).
- Por **tipo de institución**, el crédito de la banca múltiple, que concentra el 64,3 por ciento del crédito total, registró un aumento de 3,8 por ciento interanual. De igual forma, las instituciones no bancarias mostraron un crecimiento de 11,4 por ciento, principalmente por el resultado de las cajas municipales (12,4 por ciento), empresas financieras (8,8 por ciento), cajas rurales (17,8 por ciento) y edpymes (1,0 por ciento). En las entidades estatales, el Banco de la Nación registró un crecimiento de 11,7 por ciento; y lo otorgado por Agrobanco registró un crecimiento de 70,4 por ciento.
- En cuanto al **tipo de moneda**, las colocaciones en moneda nacional representaron el 98,0 por ciento del crédito total al mes de abril, lo que significó un crecimiento interanual de 7,0 por ciento. Por otro lado, lo desembolsado en moneda extranjera disminuyó 12,1 por ciento en términos interanuales. El coeficiente de dolarización del crédito en abril fue 2,0 por ciento, menor en 0,4 puntos porcentuales, al registrado en el mismo mes de 2021.

^{2/} En este informe los saldos en moneda extranjera se valúan al tipo de cambio constante de diciembre de 2019 (S/ 3,31 por dólar), a fin de aislar el efecto de la valuación cambiaria sobre los saldos en moneda extranjera.

CUADRO N° 06
CAJAMARCA: CRÉDITO
(Saldos en millones de soles)

Instituciones	Abril			
	2021	2022	Estructura %	Var. %
Banco de la Nación 1/	165	184	3,5	11,7
Agrobanco 2/	12,21	20,81	0,4	70,4
Banca múltiple	3 259	3 381	64,3	3,8
Instituciones no bancarias	1 502	1 672	31,8	11,4
Cajas municipales	975	1 096	20,8	12,4
Cajas rurales	61	72	1,4	17,8
Edpymes	27	27	0,5	1,0
Empresas financieras	439	477	9,1	8,8
TOTAL 3/	4 937	5 258	100,0	6,5
En MN	4 820	5 155	98,0	7,0
En ME	118	103	2,0	-12,1

1/ Considera solo los créditos de consumo e hipotecario.

2/ No considera los créditos a las demás empresas del sistema financiero.

3/ Debido al redondeo de los datos parciales, los totales pueden diferir de la suma de las partes.

Fuente: Superintendencia de Banca, Seguros y AFP (SBS).

Elaboración: BCRP, Sucursal Trujillo. Departamento de Estudios Económicos.

GRÁFICO N° 05
CAJAMARCA: EVOLUCIÓN DEL CRÉDITO
(Variación % respecto a similar mes del año anterior)

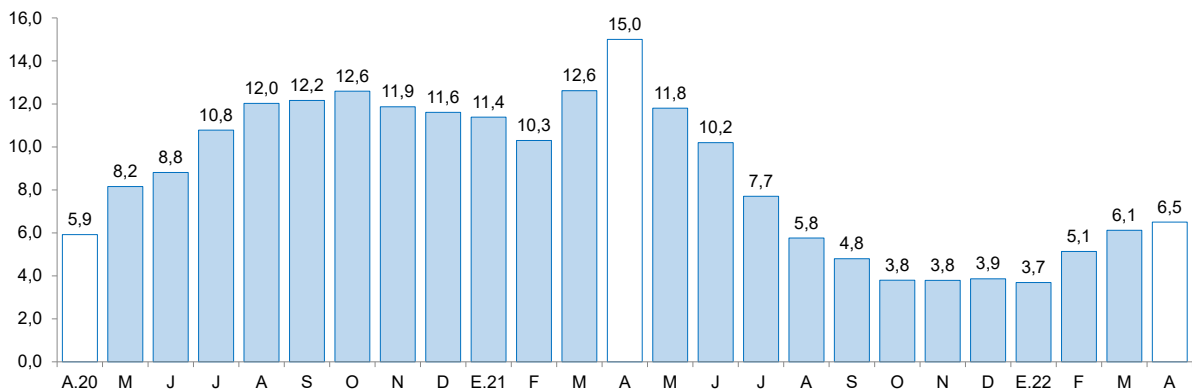

Fuente: Superintendencia de Banca, Seguros y AFP (SBS).

- La **tasa de morosidad** en marzo de 2022 fue 5,0 por ciento, nivel inferior en 0,6 puntos porcentuales respecto a similar mes del año 2021. Por su parte, la morosidad de las instituciones no bancarias (6,1 por ciento) disminuyó 1,7 puntos porcentuales; y lo reportado en las instituciones bancarias (4,5 por ciento) fue menor en 0,1 puntos porcentuales. Por otro lado, la tasa de morosidad del Banco de la Nación (2,2 por ciento) creció 0,1 puntos porcentuales con respecto al mismo mes del año anterior.

GRÁFICO N° 06
CAJAMARCA: TASA DE MOROSIDAD ^{1/}
(Porcentaje)

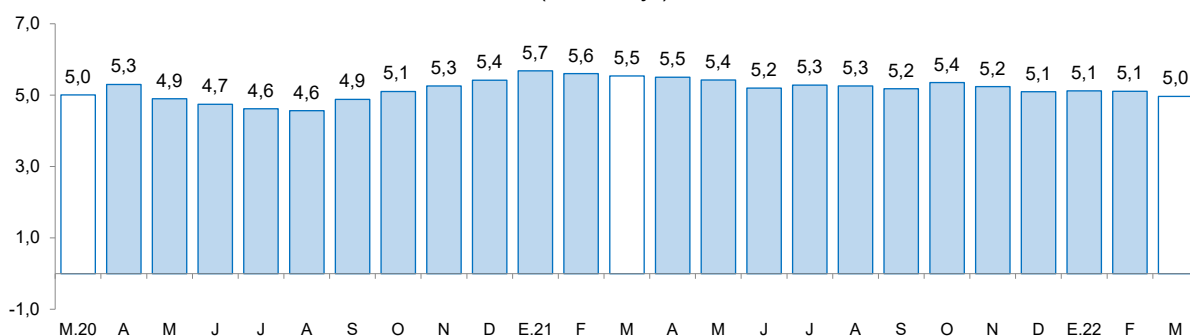

^{1/} Morosidad = (créditos vencidos + créditos en cobranza judicial) / colocaciones brutas.

Fuente: Superintendencia de Banca, Seguros y AFP (SBS).

2. Depósitos

- Los depósitos en las instituciones financieras de Cajamarca al mes de abril (S/ 3 788 millones) crecieron 4,8 por ciento interanual, menor en 20,6 puntos porcentuales a la tasa registrada en el mismo mes de 2021 (25,4 por ciento).

CUADRO N° 07
CAJAMARCA: DEPÓSITOS
(Saldos en millones de soles)

Instituciones	Abril			
	2021	2022	Estructura %	Var. %
Banco de la Nación	895	979	25,9	9,4
Banca múltiple	2 005	2 100	55,4	4,8
Instituciones no bancarias	714	709	18,7	-0,8
Cajas municipales	543	549	14,5	1,1
Cajas rurales	3	3	0,1	-11,0
Empresas financieras	168	157	4,2	-6,6
TOTAL ^{1/}	3 614	3 788	100,0	4,8
Depósitos a la vista	871	752	19,9	-13,7
Depósitos de ahorro	1 999	2 299	60,7	15,0
Depósitos a plazo	743	737	19,5	-0,8
En MN	3 077	3 266	86,2	6,1
En ME	536	522	13,8	-2,7

^{1/} Debido al redondeo de los datos parciales, los totales pueden diferir de la suma de las partes.

Fuente: Superintendencia de Banca, Seguros y AFP (SBS).

Elaboración: BCRP, Sucursal Trujillo. Departamento de Estudios Económicos.

- Según el **tipo de institución**, los depósitos en la banca múltiple que cuentan con una participación del 55,4 por ciento de los depósitos totales registraron un crecimiento interanual de 4,8 por ciento. En las instituciones no bancarias, los depósitos cayeron 0,8 por ciento, dentro de estas, las captaciones de las empresas financieras y cajas rurales disminuyeron 6,6 por ciento y 11,0 por ciento, respectivamente. Por otro lado, los depósitos en el Banco de la Nación, los cuales concentran el 25,9 por ciento de los depósitos totales, aumentaron 9,4 por ciento.
- Según **tipo de depósito**, los depósitos de ahorro cuya participación fue del 60,7 por ciento de los depósitos totales aumentaron 15,0 por ciento. Por el contrario, los depósitos a la vista y a plazo disminuyeron 13,7 por ciento y 0,8 por ciento, respectivamente.

- En cuanto al **tipo de moneda**, los depósitos en moneda nacional, que representan el 86,2 por ciento del total, aumentaron 6,1 por ciento. Por otro lado, los depósitos en moneda extranjera disminuyeron 2,7 por ciento. El coeficiente de dolarización de los depósitos en abril fue 13,8 por ciento, menor en 1,0 puntos porcentuales que lo registrado en el mismo mes de 2021 (14,8 por ciento).

GRÁFICO N° 07
CAJAMARCA: EVOLUCIÓN DE LOS DEPÓSITOS
(Variación % respecto a similar mes del año anterior)

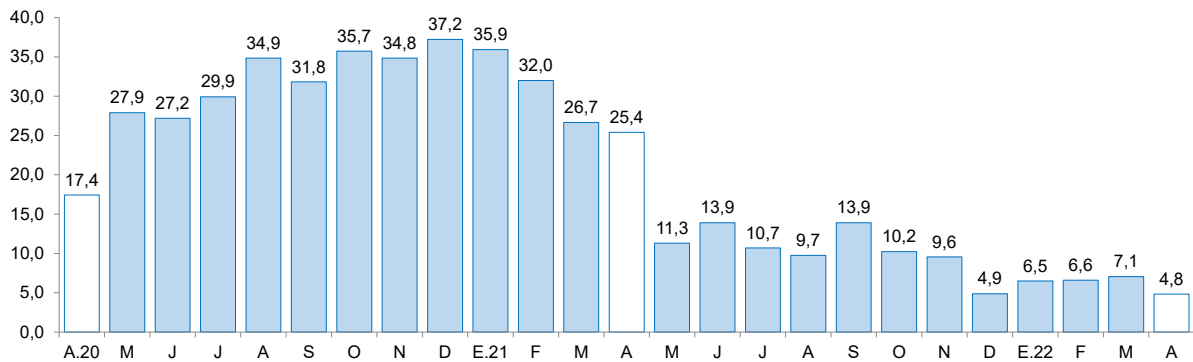

Fuente: Superintendencia de Banca, Seguros y AFP (SBS).

III. EJECUCIÓN DEL PRESUPUESTO PÚBLICO

1. Ejecución del Presupuesto del Gasto No Financiero

- La **ejecución presupuestal del gasto no financiero** en abril (S/ 561 millones) disminuyó 5,9 por ciento interanual, en términos reales, por menor gasto corriente (-12,2 por ciento); mientras que aumento el gasto de formación bruta de capital (6,4 por ciento). Según nivel de gobierno, disminuyó el gasto no financiero del Gobierno Nacional (-18,3 por ciento) y de los gobiernos locales (-1,8 por ciento). En el mismo sentido, en los primeros cuatro meses del año, el gasto no financiero en Cajamarca (S/ 1 847 millones) acumuló una caída de 5,7 por ciento interanual, por menor ejecución de los gobiernos locales (-20,6 por ciento) y del Gobierno Nacional (-3,2 por ciento); mientras que aumentó los gastos del Gobierno Regional (3,0 por ciento).
- En los **gastos corrientes**, la disminución interanual registrada en abril (-12,2 por ciento), se explica por los menores gastos del Gobierno Nacional (-21,7 por ciento), del Gobierno Regional (-4,4 por ciento) y de los gobiernos locales (-3,1 por ciento). En el primer cuatrimestre del año 2022, los gastos corrientes acumulan una caída de 2,6 por ciento, en términos reales, sustentado por la disminución del gasto de los gobiernos locales (-5,6 por ciento), del Gobierno Nacional (-2,6 por ciento) y del Gobierno Regional (-1,7 por ciento).
- La **inversión pública** creció 6,4 por ciento interanual en abril, por la mayor ejecución del Gobierno Regional (429,8 por ciento). El resultado en el Gobierno Regional se explica por la mayor ejecución de proyectos de salud (Se multiplicó por 100 veces) y transporte (Se multiplicó por 100 veces). Por otro lado, en el primer cuatrimestre del año 2022, la inversión pública acumulada registró una caída de 19,3 por ciento interanual, sustentada por la menor ejecución de los gobiernos locales (-31,1 por ciento) y del Gobierno Nacional (-21,3 por ciento); mientras que aumentó el gasto del Gobierno Regional (96,3 por ciento).

CUADRO N° 08
CAJAMARCA: EJECUCIÓN DEL PRESUPUESTO PÚBLICO ^{1/ 2/}
(En millones de soles)

	Abril			Enero - Abril		
	2021	2022	Var.% real	2021	2022	Var.% real
I. GASTOS CORRIENTES	441	418	-12,2	1 402	1 457	-2,6
<i>Gobierno Nacional</i>	<i>205</i>	<i>173</i>	<i>-21,7</i>	<i>537</i>	<i>558</i>	<i>-2,6</i>
<i>Gobierno Regional</i>	<i>177</i>	<i>182</i>	<i>-4,4</i>	<i>653</i>	<i>685</i>	<i>-1,7</i>
<i>Gobiernos Locales</i>	<i>60</i>	<i>63</i>	<i>-3,1</i>	<i>212</i>	<i>214</i>	<i>-5,6</i>
Remuneraciones	166	168	-6,2	648	665	-3,9
Gobierno Nacional	21	22	-2,7	86	89	-2,1
Gobierno Regional	134	134	-7,4	513	522	-4,5
Gobiernos Locales	12	13	1,2	50	53	-0,5
Bienes y Servicios	95	113	9,3	369	414	4,9
Gobierno Nacional	17	27	44,7	112	140	17,5
Gobierno Regional	34	39	6,0	108	129	12,2
Gobiernos Locales	44	46	-2,3	150	145	-9,7
Transferencias 1/	180	137	-29,2	384	378	-7,7
Gobierno Nacional	167	124	-31,0	340	329	-9,3
Gobierno Regional	8	9	1,9	32	33	-3,6
Gobiernos Locales	5	4	-20,5	12	16	24,1
II. FORMACIÓN BRUTA DE CAPITAL	110	127	6,4	432	373	-19,3
Gobierno Nacional	34	21	-41,5	96	81	-21,3
Gobierno Regional	5	28	429,8	33	69	96,3
Gobiernos Locales	72	77	-0,6	304	224	-31,1
III OTROS GASTOS DE CAPITAL 2/	0	16	6/	1	16	6/
GASTO NO FINANCIERO TOTAL (I+II+III)	552	561	-5,9	1 835	1 847	-5,7
<i>Gobierno Nacional</i>	<i>239</i>	<i>210</i>	<i>-18,3</i>	<i>633</i>	<i>655</i>	<i>-3,2</i>
<i>Gobierno Regional</i>	<i>182</i>	<i>211</i>	<i>7,5</i>	<i>686</i>	<i>754</i>	<i>3,0</i>
<i>Gobiernos Locales</i>	<i>132</i>	<i>140</i>	<i>-1,8</i>	<i>516</i>	<i>438</i>	<i>-20,6</i>

1/ Información actualizada al 30 de abril del 2022.

2/ Considera las transferencias intergubernamentales del Gobierno Nacional.

3/ Incluye el pago de pensiones, donaciones, transferencias y otros gastos corrientes.

4/ Considera el gasto en Defensa e Interior.

5/ Incluye donaciones y transferencias.

6/ Variación porcentual mayor a 1 000.

Fuente: Ministerio de Economía y Finanzas (MEF).

Elaboración: BCRP, Sucursal Trujillo. Departamento de Estudios Económicos.

- En cuanto al avance de la inversión pública en el primer cuatrimestre de 2022, representa el 12,0 por ciento del PIM, inferior en 4,2 puntos porcentuales de lo ejecutado en igual periodo de 2021. Los gobiernos locales registraron un avance de 14,3 por ciento, seguido por el Gobierno Nacional (12,2 por ciento) y por el Gobierno Regional (7,8 por ciento).

GRÁFICO N° 08
CAJAMARCA: EVOLUCIÓN DE LA EJECUCIÓN DEL PRESUPUESTO DE INVERSIONES
(Variación % real)

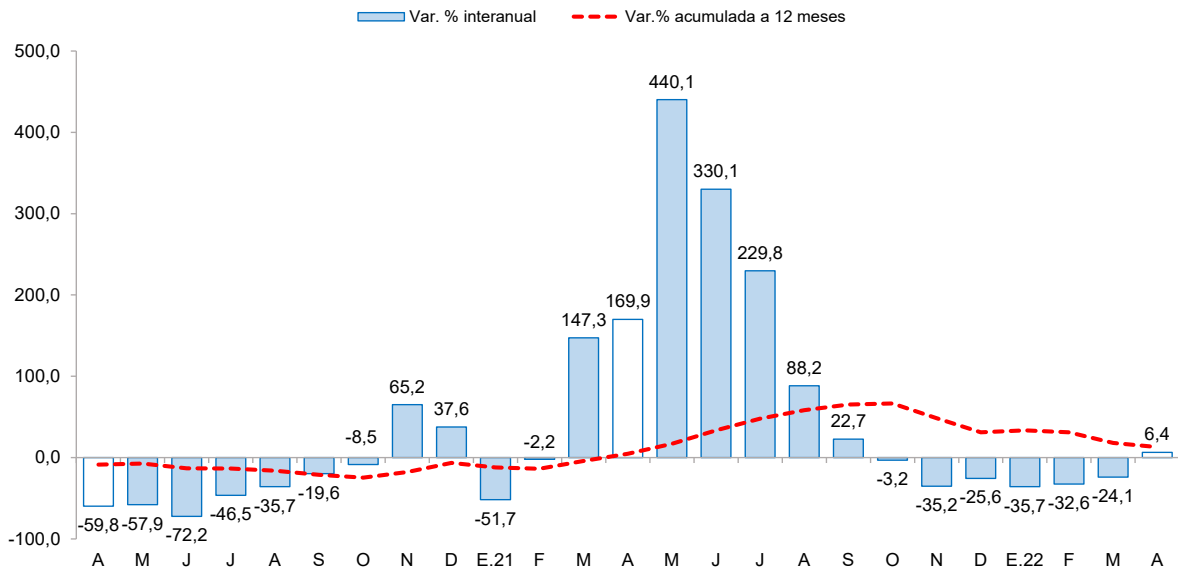

Fuente: Ministerio de Economía y Finanzas

CUADRO N° 9
CAJAMARCA: FORMACIÓN BRUTA DE CAPITAL DE LOS PRINCIPALES PROYECTOS EN LOS TRES NIVELES DE GOBIERNO.
(Saldos en millones de soles)

Proyecto	PIM	% Ejecución	Abril		Enero-Abril	
			2021	2022	2021	2022
Gobierno nacional	660,6	12,2	33,5	21,2	95,9	80,6
Ampliación de redes de distribución de las provincias de Cajamarca, Chota, Hualgayoc, San Miguel y Santa Cruz.	30,0	60,0	12,5	3,9	12,5	18,0
Mejoramiento y ampliación de los servicios públicos para el desarrollo productivo local en los ámbitos de la sierra y selva del Perú - AVANZAR RURAL - 5 departamentos.	42,9	9,5	1,8	2,6	4,5	4,1
Mejoramiento de los servicios académicos y administrativos de la Universidad Nacional de Jaén distrito de Jaén, provincia de Jaén.	22,7	21,8	0,7	2,0	1,5	4,9
Otros	565,0	9,5	18,5	12,7	77,4	53,6
Gobierno regional	879,6	7,8	5,0	28,5	32,7	69,0
Mejoramiento del camino vecinal puente Techín-Cruce Chirimoyo, distrito de Queroscotillo - Cutervo.	5,0	96,4	0,0	4,9	0,1	4,9
Recuperación de los servicios de salud del puesto de salud Calconga (I-1), distrito de Sucre, provincia de Celendín.	4,3	56,1	0,0	2,3	0,0	2,4
Adquisición de ambulancia rural; en seis establecimientos de salud II.1 a nivel departamental.	2,2	100,0	0,0	2,2	0,0	2,2
Otros	868,1	6,9	4,9	19,1	32,6	59,5
Gobiernos locales	1 570,7	14,3	71,7	76,9	303,6	223,8
Recuperación, mejoramiento del canal de riego Tataque-Huallape del distrito de Santa Rosa - provincia de Jaén.	13,1	23,1	0,0	3,0	0,0	3,0
Mejoramiento y ampliación de los servicios de educación secundaria en la I.E. Tomás Porfirio Galvez Quispe del centro poblado Sinchimache, distrito Cutervo, provincia de Cutervo.	10,9	28,3	0,0	2,6	0,0	3,1
Mejoramiento y ampliación de los servicios de educación, primaria y secundaria de la institución educativa N°16042 Francisco Bolognesi del sector Linderos del distrito de Jaén - provincia de Jaén.	13,2	18,4	0,0	2,4	0,0	2,4
Otros	1 533,6	14,0	71,7	68,9	303,6	215,3

1/ Información actualizada al 30 de abril del 2022.

Fuente: Ministerio de Economía y Finanzas (MEF)

Elaboración: BCRP, Sucursal Trujillo. Departamento de Estudios Económicos.



IV. ANEXOS

ANEXO 1

CAJAMARCA: PRODUCCIÓN AGROPECUARIA ^{1/}
(T.m.)

PRODUCTOS	2021									2022				PRODUCTOS
	ABR	MAY	JUN	JUL	AGO	SET	OCT	NOV	DIC	ENE	FEB	MAR	ABR	
AGRÍCOLA														AGRÍCOLA
Alfalfa	16 057	16 484	12 565	16 200	15 958	14 414	14 736	15 828	16 797	17 906	14 502	9 776	17 643	Alfalfa
Arroz cáscara	19 363	28 547	30 415	11 959	13 723	17 002	25 373	13 418	7 405	6 530	4 874	7 398	18 371	Arroz cáscara
Arveja grano seco	153	284	327	1 233	2 888	3 474	3 972	1 301	204	0	379	75	231	Arveja grano seco
Arveja grano verde	679	1 161	4 958	4 059	3 921	2 220	446	261	16	1 581	1 636	1 565	563	Arveja grano verde
Café	3 425	12 093	20 161	21 902	9 920	4 791	2 178	65	0	0	0	2 195	3 809	Café
Frijol grano seco	1 721	2 906	4 408	3 156	862	77	262	243	91	339	301	619	1 552	Frijol grano seco
Maíz amarillo duro	7 297	10 051	15 970	11 890	8 796	915	287	1 490	2 047	929	1 052	2 568	8 054	Maíz amarillo duro
Maíz amiláceo	2 966	5 903	16 448	8 378	2 032	137	7	0	48	16	83	75	1 090	Maíz amiláceo
Maíz choclo	6 909	5 591	3 936	2 298	105	12	16	65	411	493	658	3 876	8 405	Maíz choclo
Olluco	1 850	2 243	2 481	1 654	1 528	651	561	436	147	93	774	601	2 005	Olluco
Papa	56 225	47 941	24 168	16 118	16 911	26 514	22 589	27 205	37 341	33 517	46 367	51 246	57 538	Papa
Plátano	3 644	3 291	3 449	3 356	3 239	3 128	2 926	3 449	3 642	3 374	4 336	3 966	3 775	Plátano
Trigo	189	325	2 018	8 138	8 407	3 220	1 315	62	6	24	73	89	153	Trigo
Otros agrícolas														Otros agrícolas
Ajo	861	498	653	924	880	612	729	547	345	144	623	732	535	Ajo
Arracacha	295	388	842	853	1 180	1 456	1 081	1 664	1 271	324	553	410	678	Arracacha
Cacao	158	132	87	247	87	46	61	75	90	136	133	172	170	Cacao
Cebada grano	70	190	704	2 689	3 442	746	196	62	0	1	10	21	120	Cebada grano
Chirimoya	1 346	513	193	37	0	0	0	0	220	37	981	783	982	Chirimoya
Frijol grano verde	2 439	707	445	325	91	34	75	104	326	577	1 428	2 059	2 175	Frijol grano verde
Gramalote	21 174	20 528	18 174	16 399	10 089	5 469	3 683	8 201	47 029	21 996	18 491	25 367	21 261	Gramalote
Granadilla	627	427	232	172	57	71	400	725	653	8	14	176	1 032	Granadilla
Haba grano seco	683	1 037	1 239	1 133	173	80	11	14	44	0	31	65	1 038	Haba grano seco
Palta	680	356	362	354	278	288	151	531	522	1 030	286	439	601	Palta
Yuca	4 428	4 657	3 618	3 361	4 229	6 211	7 608	8 112	5 955	3 455	3 438	3 378	4 063	Yuca
Zapallo	1 702	2 262	1 546	1 047	228	2	102	17	0	170	992	2 050	2 954	Zapallo
PECUARIO														PECUARIO
Carne de ave ^{2/}	285	291	299	346	299	321	338	346	356	294	260	250	282	Carne de ave ^{2/}
Carne de ovino ^{2/}	61	53	73	69	71	73	76	80	86	84	85	75	57	Carne de ovino ^{2/}
Carne de porcino ^{2/}	407	414	545	481	493	490	483	548	574	475	494	424	380	Carne de porcino ^{2/}
Carne de vacuno ^{2/}	1 884	1 730	1 864	1 718	1 770	1 864	1 853	1 953	1 866	2 110	1 647	1 822	1 816	Carne de vacuno ^{2/}
Huevo	199	209	213	194	186	194	185	179	185	180	174	180	186	Huevo
Leche	31 399	30 697	33 992	31 933	31 161	30 961	30 879	30 210	31 312	30 861	31 386	30 603	31 059	Leche

1 / Cifras preliminares.

2/ Peso neto.

Fuente: MINAGRI.

Elaboración: BCRP. Sucursal Trujillo. Departamento de Estudios Económicos.



ANEXO 2

CAJAMARCA: PRODUCCION MINERA ^{1/}

PRODUCTOS	2021									2022				PRODUCTOS
	ABR	MAY	JUN	JUL	AGO	SET	OCT	NOV	DIC	ENE	FEB	MAR	ABR	
MINERÍA METÁLICA														MINERÍA METÁLICA
Oro (Onzas troy)	51 566	46 366	57 759	54 344	51 083	66 282	53 483	65 382	61 140	54 594	46 824	48 727	51 778	Oro (Onzas troy)
Cobre (TMF)	1 974	1 859	2 093	2 269	2 452	2 657	2 602	2 547	2 786	2 288	2 019	1 852	2 128	Cobre (TMF)
Plata (Onzas troy)	94 846	86 512	86 017	82 984	80 835	95 781	79 106	84 271	84 504	73 879	57 715	67 393	67 396	Plata (Onzas troy)

^{1/} Cifras preliminares.
Fuente: MINEM.
Elaboración: BCRP, Sucursal Trujillo. Departamento de Estudios Económicos.



ANEXO 3

CAJAMARCA: PRODUCCIÓN MANUFACTURERA ^{1/}
(Índice 1994 = 100)

PRODUCTOS	2021												2022				PRODUCTOS
	ENE	FEB	MAR	ABR	MAY	JUN	JUL	AGO	SET	OCT	NOV	DIC	ENE	FEB	MAR	ABR	
1520 PRODUCTOS LACTEOS	643	332	245	243	251	282	268	242	179	206	213	208	167	216	290	216	1520 PRODUCTOS LACTEOS
Queso	835	274	276	291	275	303	278	246	205	222	211	230	189	232	277	233	Queso
Mantequilla	68	61	64	65	42	50	73	76	77	80	86	81	91	76	63	65	Mantequilla
Yogurt	761	725	753	752	527	543	639	640	656	655	689	681	696	702	740	772	Yogurt
Manjarblanco	93	552	152	91	196	240	251	241	88	154	217	133	84	165	352	163	Manjarblanco
1531 PRODUCTOS DE MOLINERIA	56	26	49	126	186	146	78	94	111	166	88	48	30	32	48	120	1531 PRODUCTOS DE MOLINERIA
Arroz Pilado	56	26	49	126	186	146	78	94	111	166	88	48	30	32	48	120	Arroz Pilado
1554 BEBIDAS NO ALCOHOLICAS	51	56	52	53	54	105	104	106	98	91	89	82	55	53	54	52	1554 BEBIDAS NO ALCOHOLICAS
Agua Embotellada	51	56	52	53	54	105	104	106	98	91	89	82	55	53	54	52	Agua Embotellada
2411 SUSTANCIAS QUIMICAS BASICAS	132	131	148	199	152	162	156	152	182	191	199	199	139	132	139	173	2411 SUSTANCIAS QUIMICAS BASICAS
Oxígeno	132	131	148	199	152	162	156	152	182	191	199	199	139	132	139	173	Oxígeno
TOTAL	292	150	129	172	209	200	156	154	138	180	138	114	87	107	146	157	TOTAL

^{1/} Cifras preliminares.

Fuente: Ministerio de la Producción y Empresas.

Elaboración: BCRP. Sucursal Trujillo. Departamento de Estudios Económicos.



ANEXO 4

CAJAMARCA: PRODUCCIÓN MANUFACTURERA ^{1/}
(Variaciones porcentuales)

PRODUCTOS	2021												2022				PRODUCTOS
	ENE	FEB	MAR	ABR	MAY	JUN	JUL	AGO	SET	OCT	NOV	DIC	ENE	FEB	MAR	ABR	
1520 PRODUCTOS LACTEOS	196,0	58,9	61,0	33,5	34,4	29,3	21,5	-3,3	-28,9	-13,0	73,1	16,1	-74,0	-34,9	18,3	-11,0	1520 PRODUCTOS LACTEOS
Queso	219,5	11,3	38,2	35,9	25,4	25,6	13,1	-11,2	-28,1	-15,8	31,6	-2,1	-77,3	-15,5	0,5	-20,0	Queso
Mantequilla	179,7	177,4	229,3	380,8	110,0	161,6	198,6	240,4	265,0	253,7	1 644,4	269,5	33,6	24,4	-1,5	0,4	Mantequilla
Yogurt	77,5	75,8	73,2	84,4	18,6	20,6	37,6	35,6	44,4	41,3	79,8	47,6	-8,5	-3,2	-1,7	2,6	Yogurt
Manjarblanco	0,7	418,0	2 830,6	-3,5	102,3	46,2	57,7	25,3	-48,2	-11,1	3 919,0	2 324,2	-10,6	-70,1	131,6	79,1	Manjarblanco
1531 PRODUCTOS DE MOLINERIA	83,2	4,0	-41,5	88,2	19,5	-15,2	-8,4	196,5	50,7	97,3	-29,2	-72,4	-45,9	24,0	-2,2	-5,1	1531 PRODUCTOS DE MOLINERIA
Arroz Pilado	83,2	4,0	-41,5	88,2	19,5	-15,2	-8,4	196,5	50,7	97,3	-29,2	-72,4	-45,9	24,0	-2,2	-5,1	Arroz Pilado
1554 BEBIDAS NO ALCOHOLICAS	-45,7	-37,7	13,7	50,2	64,8	213,5	124,3	133,8	101,9	82,4	86,6	85,6	8,7	-4,5	3,8	-1,2	1554 BEBIDAS NO ALCOHOLICAS
Agua Embotellada	-45,7	-37,7	13,7	50,2	64,8	213,5	124,3	133,8	101,9	82,4	86,6	85,6	8,7	-4,5	3,8	-1,2	Agua Embotellada
2411 SUSTANCIAS QUIMICAS BASICAS	0,0	0,0	11,5	33,0	0,6	6,5	1,9	-0,1	19,6	23,5	57,6	59,7	5,0	0,5	-5,6	-12,8	2411 SUSTANCIAS QUIMICAS BASICAS
Oxígeno	0,0	0,0	11,5	33,0	0,6	6,5	1,9	-0,1	19,6	23,5	57,6	59,7	5,0	0,5	-5,6	-12,8	Oxígeno
TOTAL	171,3	48,6	16,1	52,0	26,5	7,0	12,0	27,7	-4,6	24,2	14,1	-34,0	-70,4	-28,8	13,6	-8,4	TOTAL

^{1/} Cifras preliminares.

Fuente: Ministerio de la Producción y Empresas.

Elaboración: BCRP. Sucursal Trujillo. Departamento de Estudios Económicos.



ANEXO 5

CAJAMARCA: CRÉDITO ^{1/}
(En millones de soles)

ENTIDADES FINANCIERAS	2021									2022				ENTIDADES FINANCIERAS
	ABR	MAY	JUN	JUL	AGO	SET	OCT	NOV	DIC	ENE	FEB	MAR	ABR	
I. Banco de la Nación	165	163	162	161	160	160	160	160	167	169	176	179	184	I. Banco de la Nación
II. Agrobanco	13	13	13	14	15	15	16	17	18	18	18	20	21	II. Agrobanco
III. Banca múltiple	3 259	3 283	3 279	3 279	3 290	3 300	3 286	3 300	3 298	3 278	3 308	3 351	3 381	III. Banca Múltiple
IV. Entidades no bancarias	1 502	1 511	1 509	1 512	1 524	1 533	1 551	1 574	1 589	1 595	1 622	1 654	1 672	IV. Entidades no Bancarias
Cajas municipales	975	986	985	987	995	1 008	1 019	1 033	1 040	1 044	1 063	1 083	1 096	Cajas Municipales
Cajas rurales de ahorro y crédito	61	62	62	63	65	61	63	65	65	66	68	71	72	Cajas Rurales de Ahorro y Crédito
Edpymes	27	26	26	26	26	26	27	27	27	26	26	26	27	Edpymes
Financieras	439	437	436	435	437	438	442	448	457	459	465	474	477	Financieras
TOTAL	4 938	4 970	4 964	4 967	4 988	5 008	5 013	5 051	5 071	5 060	5 125	5 204	5 258	TOTAL
En M/N	4 820	4 841	4 836	4 838	4 857	4 877	4 895	4 925	4 953	4 963	5 028	5 101	5 155	En M/N
En M/E	118	128	127	129	131	131	118	126	118	97	97	103	103	En M/E

^{1/} Cifras preliminares.

Fuente: Superintendencia de Banca, Seguros y AFP (SBS).

Elaboración: BCRP, Sucursal Trujillo. Departamento de Estudios Económicos.



ANEXO 6

CAJAMARCA: TASA DE MOROSIDAD
(En porcentaje)

ENTIDADES FINANCIERAS	2021										2022			ENTIDADES FINANCIERAS
	MAR	ABR	MAY	JUN	JUL	AGO	SET	OCT	NOV	DIC	ENE	FEB	MAR	
I. Banco de la Nación	2,0	2,2	2,2	2,3	2,3	2,2	2,3	2,3	2,3	2,3	2,2	2,2	2,2	I. Banco de la Nación
II. Agrobanco	34,7	32,7	33,1	33,4	32,0	30,8	24,9	22,7	21,6	17,0	17,6	16,2	15,1	II. Agrobanco
III. Banca múltiple	4,6	4,5	4,3	4,2	4,4	4,4	4,5	4,8	4,8	4,8	4,7	4,6	4,5	III. Banca Múltiple
IV. Entidades no bancarias	7,8	7,9	8,0	7,5	7,5	7,2	6,7	6,7	6,4	6,0	6,2	6,4	6,1	IV. Entidades no Bancarias
Cajas municipales	7,5	7,8	7,9	7,4	7,5	7,3	7,3	7,3	7,1	6,6	6,7	6,9	6,6	Cajas Municipales
Cajas rurales de ahorro y crédito	22,9	23,6	24,9	23,8	23,3	22,5	13,2	13,3	12,9	9,9	10,6	10,8	10,4	Cajas Rurales de Ahorro y Crédito
Edpymes	5,0	5,6	5,2	5,5	5,7	5,3	4,9	5,1	5,6	4,8	5,8	6,6	5,6	Edpymes
Financieras	6,5	5,9	6,1	5,4	5,1	5,0	4,8	4,4	4,0	4,1	4,4	4,5	4,5	Financieras
TOTAL	5,5	5,5	5,4	5,2	5,3	5,3	5,2	5,4	5,2	5,1	5,1	5,1	5,0	TOTAL

Fuente: Superintendencia de Banca, Seguros y AFP (SBS).

Elaboración: BCRP, Sucursal Trujillo, Departamento de Estudios Económicos.



ANEXO 7

CAJAMARCA: DEPOSITOS ^{1/}
(En millones de soles)

INSTITUCIONES	2021									2022				INSTITUCIONES
	ABR	MAY	JUN	JUL	AGO	SET	OCT	NOV	DIC	ENE	FEB	MAR	ABR	
I. Banco de la Nación	895	853	839	876	897	923	934	937	1 045	1 033	1 004	961	979	I. Banco de la Nación
II. Banca múltiple	2 005	1 985	2 055	2 116	2 172	2 257	2 213	2 166	2 170	2 146	2 158	2 176	2 100	II. Banca Múltiple
III. Entidades no bancarias	714	703	688	691	711	731	749	760	765	753	742	721	709	III. Entidades no Bancarias
Cajas municipales	543	534	524	528	547	561	574	583	589	573	566	557	549	Cajas Municipales
Cajas rurales de ahorro y crédito	3	3	3	3	3	2	3	3	2	3	3	3	3	Cajas Rurales de Ahorro y Crédito
Financieras	168	165	161	161	161	168	171	174	174	177	173	161	157	Financieras
TOTAL	3 614	3 541	3 583	3 683	3 780	3 910	3 895	3 862	3 980	3 932	3 904	3 858	3 788	TOTAL
En M/N	3 077	3 012	3 031	3 167	3 254	3 362	3 329	3 311	3 483	3 388	3 320	3 275	3 266	En M/N
En M/E	536	529	551	516	526	548	566	551	496	544	583	583	522	En M/E

^{1/} Cifras preliminares.

Fuente: Superintendencia de Banca, Seguros y AFP (SBS).

Elaboración: BCRP, Sucursal Trujillo. Departamento de Estudios Económicos.



ANEXO 8

CAJAMARCA: EJECUCIÓN DEL PRESUPUESTO PÚBLICO, SEGÚN TIPO DE GASTO ^{1/}
(En millones de soles)

	2021									2022				
	ABR	MAY	JUN	JUL	AGO	SET	OCT	NOV	DIC	ENE	FEB	MAR	ABR	
I. GASTOS CORRIENTES	441	294	351	390	405	486	429	391	871	267	433	338	418	I. GASTOS CORRIENTES
<i>Gobierno nacional</i>	205	59	106	127	166	229	187	141	293	69	225	91	173	<i>Gobierno nacional</i>
<i>Gobierno regional</i>	177	175	179	185	173	189	180	181	444	167	160	176	182	<i>Gobierno regional</i>
<i>Gobiernos locales</i>	60	60	66	78	67	68	63	69	135	31	49	71	63	<i>Gobiernos locales</i>
Remuneraciones	166	166	163	185	157	163	163	176	228	168	161	167	168	Remuneraciones
<i>Gobierno nacional</i>	21	26	21	27	21	21	21	26	37	23	22	22	22	<i>Gobierno nacional</i>
<i>Gobierno regional</i>	134	127	130	139	126	130	129	135	171	131	127	131	134	<i>Gobierno regional</i>
<i>Gobiernos locales</i>	12	14	12	20	9	12	12	15	20	13	13	14	13	<i>Gobiernos locales</i>
Bienes y Servicios	95	96	109	153	175	109	135	118	282	53	130	118	113	Bienes y Servicios
<i>Gobierno nacional</i>	17	14	18	62	82	23	47	32	82	11	72	29	27	<i>Gobierno nacional</i>
<i>Gobierno regional</i>	34	40	41	37	39	37	42	38	94	26	26	38	39	<i>Gobierno regional</i>
<i>Gobiernos locales</i>	44	41	49	54	53	50	46	49	106	16	32	51	46	<i>Gobiernos locales</i>
Transferencias ^{3/}	180	32	79	52	74	213	132	96	361	46	142	53	137	Transferencias
<i>Gobierno nacional</i>	167	19	67	38	62	186	119	83	173	35	131	40	124	<i>Gobierno nacional</i>
<i>Gobierno regional</i>	8	8	8	9	7	22	8	8	179	9	7	8	9	<i>Gobierno regional</i>
<i>Gobiernos locales</i>	5	5	4	5	4	6	5	5	9	2	4	6	4	<i>Gobiernos locales</i>
II. FORMACIÓN BRUTA DE CAPITAL ^{4/}	110	159	149	177	148	169	154	153	286	25	71	150	127	Formación bruta de capital
<i>Gobierno nacional</i>	34	54	33	27	20	37	33	36	55	7	24	28	21	<i>Gobierno nacional</i>
<i>Gobierno regional</i>	5	26	23	45	28	28	25	24	52	3	16	22	28	<i>Gobierno regional</i>
<i>Gobiernos locales</i>	72	78	93	105	100	104	96	94	179	15	32	100	77	<i>Gobiernos locales</i>
III. OTROS GRASTOS DE CAPITAL ^{5/}	0	0	1	0	0	0	5	9	6	0	1	0	16	Otros gastos de capital
GASTO NO FINANCIERO TOTAL (I+II)	552	452	501	567	553	655	589	553	1 163	292	505	488	561	III. GASTO NO FINANCIERO TOTAL (I+II)
<i>Gobierno nacional</i>	239	113	139	153	186	266	225	186	353	76	249	119	210	<i>Gobierno nacional</i>
<i>Gobierno regional</i>	182	201	203	230	200	216	204	205	496	170	175	198	211	<i>Gobierno regional</i>
<i>Gobiernos locales</i>	132	138	159	184	167	172	159	163	315	47	81	171	140	<i>Gobiernos locales</i>

1/ Información actualizada al 30 de abril del 2022.

2/ Considera las transferencias intergubernamentales del Gobierno Nacional.

3/ Incluye el pago de pensiones, donaciones, transferencias y otros gastos corrientes.

4/ Considera el gasto en Defensa e Interior.

5/ Incluye donaciones y transferencias.

Fuente: Ministerio de Economía y Finanzas (MEF).

Elaboración: BCRP, Sucursal Trujillo. Departamento de Estudios Económicos.

