

BANCO CENTRAL DE RESERVA DEL PERÚ  
SUCURSAL TRUJILLO



**CAJAMARCA: Síntesis de Actividad Económica  
Marzo 2022<sup>1</sup>**

**Departamento de Estudios Económicos**

*El Banco Central de Reserva del Perú (BCRP) considera importante presentar un conjunto de indicadores sectoriales de la actividad económica regional, cuya base estadística es recopilada de las siguientes fuentes de información: INEI, MINAGRI, MINEM, PRODUCE, SBS, SUNAT, MEF y empresas.*

---

<sup>1</sup> En la elaboración de este informe participaron (en orden alfabético): Antony Araujo, Erick Huamanchumo y Rodrigo Rumiche.

## ÍNDICE

	<i>Página</i>
<b>RESUMEN EJECUTIVO</b> .....	<b>3</b>
<b>I. ACTIVIDAD PRODUCTIVA</b> .....	<b>5</b>
1. Actividad primaria .....	5
1.1 Sector agropecuario .....	5
1.2 Sector minería .....	6
2. Otros indicadores sectoriales .....	8
2.1 Sector manufactura .....	8
2.2 Sector construcción .....	9
<b>II. CRÉDITOS Y DEPÓSITOS</b> .....	<b>9</b>
1. Créditos .....	9
2. Depósitos .....	11
<b>III. EJECUCIÓN DEL PRESUPUESTO PÚBLICO</b> .....	<b>11</b>
1. Ejecución del Presupuesto del Gasto No Financiero .....	12
<b>IV. ANEXOS</b> .....	<b>15</b>

## RESUMEN EJECUTIVO

---

### Principales hechos de importancia

- En el **sector primario**, los principales indicadores mostraron un resultado negativo: La actividad agropecuaria y minera cayeron 5,6 por ciento y 5,3 por ciento, respectivamente.
- Con respecto a **otros indicadores de la actividad económica** del departamento, los demás sectores económicos presentaron cifras positivas: sector construcción (38,5 por ciento), la actividad manufacturera (13,6 por ciento) y crédito total (6,1 por ciento); mientras que la inversión pública disminuyó 24,1 por ciento.

### Actividad primaria

- La producción **agropecuaria** en marzo cayó 5,6 por ciento interanual, por la menor producción agrícola (-8,1 por ciento), principalmente orientada al mercado interno (-10,5 por ciento). Asimismo, la producción pecuaria registró una caída de 1,5 por ciento.
- En marzo, la **actividad minera** cayó 5,3 por ciento en términos interanuales, por la menor producción de cobre (-13,6 por ciento), oro (-1,2 por ciento) y plata (-34,6 por ciento), ante los menores volúmenes de producción por Gold Fields la Cima y Compañía Minera Coimolache.

### Otros indicadores de actividad económica

- En el tercer mes del año 2022, el **sector manufactura** creció 13,6 por ciento interanual, debido principalmente al mayor desempeño de productos lácteos (18,3 por ciento) y de bebidas no alcohólicas (3,8 por ciento).
- En el **sector construcción**, en marzo de 2022, los despachos de cemento registraron un crecimiento de 38,5 por ciento. En el primer trimestre de 2022, el sector acumuló un crecimiento de 30,1 por ciento interanual.
- El saldo total del **crédito** en marzo sumó S/ 5 204 millones y registró un aumento interanual de 6,1 por ciento, menor en 6,5 puntos porcentuales a la tasa registrada en el mismo periodo de 2021 (12,6 por ciento).
- La **inversión pública** cayó 24,1 por ciento interanual en marzo, por la menor ejecución de los gobiernos locales (-36,5 por ciento) y del Gobierno Nacional (-8,1 por ciento). En el primer trimestre del año 2022, la inversión pública acumula una caída de 28,1 por ciento interanual.

**CUADRO N° 01**  
**CAJAMARCA: OTROS INDICADORES DE ACTIVIDAD ECONÓMICA**  
 (Variación % respecto a similar mes del año anterior)

	<b>Oct. 21</b>	<b>Nov. 21</b>	<b>Dic. 21</b>	<b>Ene. 22</b>	<b>Feb. 22</b>	<b>Mar. 22</b>
Producción industrial	↑24,4	↑14,1	↓-34,0	↓-70,4	↓-28,8	↑13,6
Despacho de cemento	↑1,3	↑2,4	↑16,5	↑33,9	↑19,3	↑38,5
Crédito total	↑3,8	↑3,8	↑3,9	↑3,7	↑5,1	↑6,1
Inversión pública <sup>1/</sup>	↓-3,2	↓-35,2	↓-25,6	↓-35,7	↓-32,6	↓-24,1

<sup>1/</sup> En términos reales.

Fuentes: BCRP - Sucursal Trujillo, SUNAT y MEF.

## I. ACTIVIDAD PRODUCTIVA

### 1. Actividad primaria

#### 1.1 Sector agropecuario

- La producción **agropecuaria** en marzo cayó 5,6 por ciento interanual, por la menor producción agrícola (-8,1 por ciento), principalmente orientada al mercado interno (-10,5 por ciento). Asimismo, la producción pecuaria registró una caída de 1,5 por ciento.
- La menor producción del **subsector agrícola** (-8,1 por ciento) responde a la menor producción de cultivos orientados al mercado interno (-10,5 por ciento), principalmente de papa (-5,2 por ciento), alfalfa (-38,1 por ciento) y frijol grano seco (-21,8 por ciento), por menor superficie cosechada. Por el contrario, los productos orientados al mercado externo y agroindustria crecieron en 2,8 por ciento, lo cual se explica, esencialmente, por la mayor producción de café (11,8 por ciento), debido al mayor rendimiento en el campo.
- El resultado decreciente del subsector pecuario (-1,5 por ciento) se explica, básicamente, por la menor producción de carne de vacuno (-2,1 por ciento) y leche (-1,1 por ciento).

**CUADRO N° 02**  
**CAJAMARCA: SECTOR AGROPECUARIO <sup>1/</sup>**  
(Miles de toneladas)

Subsectores	Estructura Porcentual 2021 <sup>2/</sup>	Marzo				Enero - Marzo			
		2021	2022	Var. %	Contribución %	2021	2022	Var. %	Contribución %
<b>AGRÍCOLA</b>	<b>66,8</b>			<b>-8,1</b>	<b>-5,0</b>			<b>-5,5</b>	<b>-3,0</b>
Orientada al mercado externo y agroindustria <sup>2/</sup>	<b>24,8</b>			<b>2,8</b>	<b>0,3</b>			<b>-8,4</b>	<b>-0,5</b>
Café	21,5	2,0	2,2	11,8	0,9	2,0	2,2	11,8	0,4
Maíz amarillo duro	2,5	3,5	2,6	-26,6	-0,5	6,6	4,5	-31,2	-0,4
Cacao	0,4	0,2	0,2	7,1	0,0	0,5	0,4	-8,6	-0,1
Pallta	0,4	0,6	0,4	-26,2	-0,2	2,8	1,8	-36,5	-0,4
Orientada al mercado interno <sup>2/</sup>	<b>42,0</b>			<b>-10,5</b>	<b>-5,3</b>			<b>-5,2</b>	<b>-2,5</b>
Papa	10,9	54,1	51,2	-5,2	-1,1	134,5	131,1	-2,5	-0,5
Arroz cáscara	8,6	7,6	7,4	-2,2	-0,1	20,0	18,8	-6,1	-0,3
Maíz amiláceo	2,4	0,1	0,1	-32,7	0,0	0,1	0,2	55,4	0,0
Frijol grano seco	1,7	0,8	0,6	-21,8	-0,3	1,0	1,3	20,5	0,1
Trigo	1,2	0,1	0,1	-11,9	0,0	0,1	0,2	8,6	0,0
Yuca	1,1	3,2	3,4	4,9	0,0	9,8	10,3	5,0	0,1
Aneja grano seco	1,2	0,0	0,1	173,6	0,1	0,4	0,5	16,4	0,0
Alfalfa	1,3	15,8	9,8	-38,1	-0,6	47,2	42,2	-10,6	-0,2
Aneja grano verde	1,3	1,2	1,6	27,2	0,2	4,9	4,8	-2,3	0,0
<b>PECUARIA</b>	<b>33,2</b>			<b>-1,5</b>	<b>-0,6</b>			<b>-2,0</b>	<b>-0,9</b>
Leche	18,3	31,0	30,6	-1,1	-0,2	94,2	92,8	-1,4	-0,4
Carne de vacuno <sup>3/</sup>	11,0	1,9	1,8	-2,1	-0,3	5,8	5,6	-3,4	-0,5
Carne de porcino <sup>3/</sup>	1,6	0,4	0,4	0,1	0,0	1,4	1,4	0,9	0,0
Carne de ave <sup>3/</sup>	1,0	0,3	0,2	-0,6	0,0	0,8	0,8	-0,5	0,0
Carne de ovino <sup>3/</sup>	0,6	0,1	0,1	-1,7	0,0	0,2	0,2	-1,1	0,0
Huevo	0,4	0,2	0,2	-6,9	0,0	0,6	0,5	-5,0	0,0
<b>SECTOR AGROPECUARIO</b>	<b>100,0</b>			<b>-5,6</b>	<b>-5,6</b>			<b>-3,9</b>	<b>-3,9</b>

Nota: Debido al redondeo de los datos parciales, los totales pueden diferir de la suma de las partes.

<sup>1/</sup> Cifras preliminares.

<sup>2/</sup> A precios de 2007.

<sup>3/</sup> Peso neto.

Fuente: Ministerio de Agricultura y Riego.

Elaboración: BICRP, Sucursal Trujillo, Departamento de Estudios Económicos.

- En cuanto a la nueva campaña agrícola 2021-2022, en los ocho meses se registró la instalación de un total de 225,9 mil hectáreas, superficie mayor en 38,9 por ciento respecto a igual periodo de la campaña anterior (2020-2021). Entre los cultivos que registraron la mayor superficie sembrada en términos absolutos, destacan: Trigo (20 315 has.), maíz amiláceo (14 351 has.), papa (5 638 has.), cebada grano seco (4 140 has.), maíz amarillo duro (2 824 has.) y frijol (2 745 has.).

**CUADRO N° 03**  
**CAJAMARCA: SUPERFICIE SEMBRADA DE PRINCIPALES CULTIVOS TRANSITORIOS<sup>1/</sup>**  
(Hectáreas)

	Campaña agrícola <sup>2/</sup>		Variación	
	2020/2021	2021/2022	Absoluta	Porcentual
Arroz cáscara	20 183	9 615	-10 568	-52,4
Cebada grano seco	1 638	5 778	4 140	252,8
Frijol	16 636	19 380	2 745	16,5
Maíz amarillo duro	15 758	18 582	2 824	17,9
Maíz amiláceo	37 359	51 710	14 351	38,4
Papa	24 814	30 452	5 638	22,7
Trigo	7 396	27 711	20 315	274,7
Otros	38 816	62 674	23 857	61,5
<b>Total</b>	<b>162 598</b>	<b>225 900</b>	<b>63 302</b>	<b>38,9</b>

1/ Cifras preliminares.

2/ De agosto a marzo

Fuente: Gerencia Regional de Agricultura- Cajamarca.

Elaboración: BCRP, Sucursal Trujillo. Departamento de Estudios Económicos.

Fuente: Ministerio de Agricultura y Riego.

## 1.2 Sector minería

- En marzo la **actividad minera** cayó 5,3 por ciento en términos interanuales, por la menor producción de cobre (-13,6 por ciento), oro (-1,2 por ciento) y plata (-34,6 por ciento), ante los menores volúmenes de producción por Gold Fields la Cima y Compañía Minera Coimolache.
- La producción minera acumulada en el primer trimestre del año reportó un aumento de 3,6 por ciento interanual, por una mayor extracción de oro (4,7 por ciento) y cobre (6,4 por ciento). Por otro lado, la producción de plata cayó 42,8 por ciento. Cabe destacar que a nivel regional Cajamarca ocupó el segundo lugar en la producción de oro con un total acumulado de 150 mil onzas troy (20,9 por ciento del total nacional); y a nivel empresas la minera Yanacocha ocupó el segundo lugar al representar el 9,0 por ciento del total nacional.

**CUADRO N° 04**  
**SECTOR MINERÍA <sup>1/</sup>**  
(Variación % real respecto a similar periodo del año anterior)

	Estructura Porcentual 2021 <sup>2/</sup>	Marzo				Enero - Marzo			
		2021	2022	Var.%	Contribución%	2021	2022	Var.%	Contribución%
Oro (Onzas troy)	73,0	49 339	48 727	-1,2	-0,9	143 371	150 146	4,7	3,4
Cobre (TMF)	24,8	2 144	1 852	-13,6	-3,5	5 791	6 159	6,4	1,5
Plata (Onzas troy)	2,3	102 998	67 393	-34,6	-0,9	347 714	198 987	-42,8	-1,4
<b>SECTOR MINERÍA <sup>2/</sup></b>	<b>100,0</b>			<b>-5,3</b>	<b>-5,3</b>			<b>3,6</b>	<b>3,6</b>

1/ Cifras preliminares.

2/ A precios de 2007.

Fuente: Ministerio de Energía y Minas.

Elaboración: BCRP, Sucursal Trujillo. Departamento de Estudios Económicos.

**GRÁFICO N° 01**  
**EVOLUCIÓN DE LA PRODUCCIÓN MINERA**  
(Variación % real respecto a similar mes del año anterior)

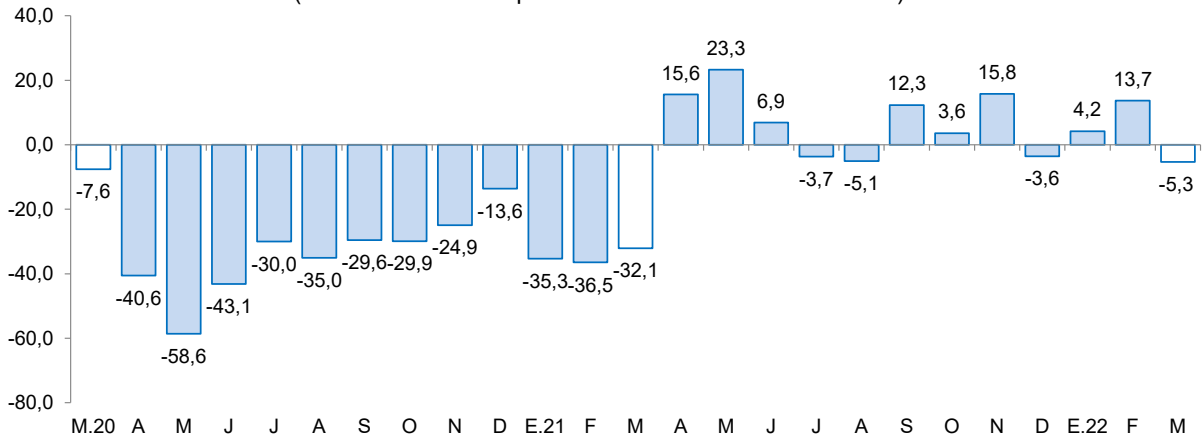

Fuente: MINEM.

Elaboración: BCRP, Sucursal Trujillo, Departamento de Estudios Económicos.

- En abril del año 2022, **el precio promedio del oro descendió a US\$/oz.tr. 1 937** y mostró un decrecimiento de 0,6 por ciento respecto al mes anterior. Esta caída fue consistente con la apreciación del dólar respecto a una canasta de principales monedas y a las perspectivas de un endurecimiento de la política monetaria contractiva de la Reserva Federal para frenar los niveles de inflación en Estados Unidos.
- En tanto, en términos interanuales el precio promedio del oro aumentó 10,1 por ciento.

**GRÁFICO N° 02**  
**COTIZACIÓN INTERNACIONAL DE ORO**  
(London Metal Exchange - US\$/oz.tr.)

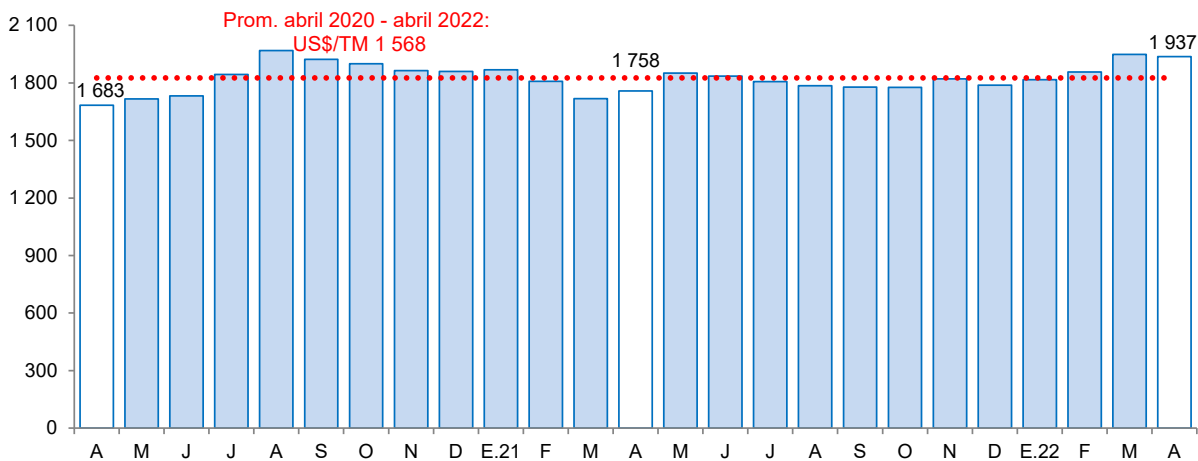

Fuente: Bloomberg.



## 2. Otros indicadores sectoriales

### 2.1 Sector manufactura

- En el tercer mes del año 2022, el sector manufactura creció 13,6 por ciento interanual, debido principalmente al mayor desempeño de productos lácteos (18,3 por ciento) y de bebidas no alcohólicas (3,8 por ciento).
- En los primeros tres meses del año, la producción manufacturera reportó una caída interanual de 40,5 por ciento, debido al menor desempeño de la industria de lácteos (-44,8 por ciento) y de la industria de productos de molinería (-15,7 por ciento).

**CUADRO N° 05**  
**CAJAMARCA: SECTOR MANUFACTURA <sup>1/</sup>**  
(Variación % real respecto a similar periodo del año anterior)

Ramaz de actividad	Estructura porcentual 2021 <sup>2/</sup>	Marzo		Enero - Marzo	
		Var. %	Contribución <sup>3/</sup>	Var. %	Contribución <sup>3/</sup>
<b>Productos Lácteos</b>	<b>65,7</b>	<b>18,3</b>	<b>14,1</b>	<b>-44,8</b>	<b>-38,5</b>
Queso	53,0	0,5	0,3	-49,6	-35,5
Mantequilla	0,6	-1,5	0,0	19,1	0,1
Yogurt	1,6	-1,7	0,0	-4,5	-0,1
Manjar blanco	10,5	131,6	13,8	-24,7	-3,1
<b>Productos de Molinería</b>	<b>32,7</b>	<b>-2,2</b>	<b>-0,5</b>	<b>-15,7</b>	<b>-2,0</b>
Arroz pilado	32,7	-2,2	-0,5	-15,7	-2,0
<b>Bebidas no Alcohólicas</b>	<b>1,3</b>	<b>3,8</b>	<b>0,0</b>	<b>2,4</b>	<b>0,0</b>
Agua embotellada	1,3	3,8	0,0	2,4	0,0
<b>Sustancias Químicas Básicas</b>	<b>0,3</b>	<b>-5,6</b>	<b>0,0</b>	<b>-0,2</b>	<b>0,0</b>
Oxígeno	0,3	-5,6	0,0	-0,2	0,0
<b>SECTOR MANUFACTURA</b>	<b>100,0</b>	<b>13,6</b>	<b>13,6</b>	<b>-40,5</b>	<b>-40,5</b>

1/ Cifras preliminares.

2/ A precios de 1994.

3/ En puntos porcentuales.

Fuente: Ministerio de Desarrollo Agrario y Riego y empresas industriales.

Elaboración: BCRP, Sucursal Trujillo. Departamento de Estudios Económicos.

**GRÁFICO N° 03**  
**CAJAMARCA: EVOLUCIÓN DE LA PRODUCCIÓN MANUFACTURERA**  
(Variación % real respecto a similar mes del año anterior)

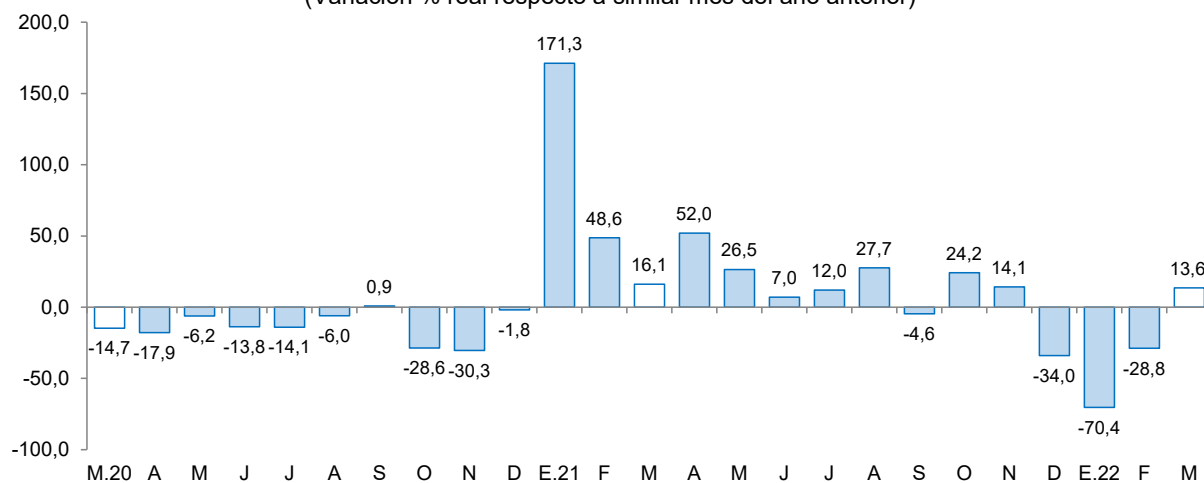

Fuente: Ministerio de Agricultura y Riego y empresas industriales.



## 2.2 Sector construcción

- En el sector construcción, en marzo de 2022, los despachos de cemento registraron un crecimiento de 38,5 por ciento. Este comportamiento se explica por el incremento de la autoconstrucción.
- Durante el primer trimestre de 2022, los despachos totalizaron un volumen de 159,4 mil toneladas métricas, lo que significa un aumento de 30,1 por ciento con relación a lo registrado en igual período de 2021 (122,5 mil Tm.).

**GRÁFICO N° 04**  
**CAJAMARCA: EVOLUCIÓN DE DESPACHOS DE CEMENTO**  
(Variación % real respecto a similar mes del año anterior)

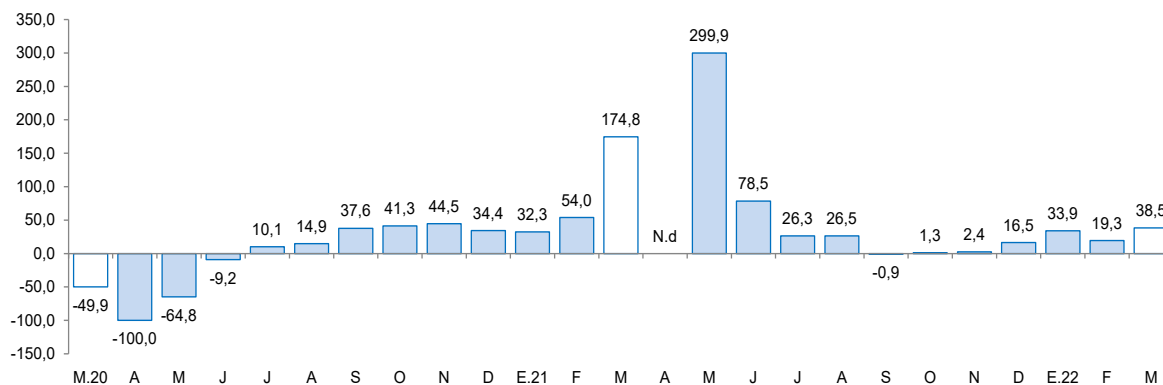

Fuente: Cementos Pacasmayo S.A.A.

Nota: Los datos de febrero y marzo de 2022 son cifras preliminares.

N.d: No disponible.

## II. CRÉDITOS Y DEPÓSITOS <sup>2/</sup>

### 1. Créditos

- El saldo total del **crédito** en marzo sumó S/ 5 204 millones y registró un aumento interanual de 6,1 por ciento, menor en 6,5 puntos porcentuales a la tasa registrada en el mismo periodo de 2021 (12,6 por ciento).
- Por **tipo de institución**, el crédito de la banca múltiple, que concentra el 64,4 por ciento del crédito total, registró un aumento de 3,6 por ciento interanual. De igual forma, las instituciones no bancarias mostraron un crecimiento de 11,0 por ciento, principalmente por el resultado de las cajas municipales (12,6 por ciento), empresas financieras (7,4 por ciento) y cajas rurales (16,8 por ciento). En las entidades estatales, el Banco de la Nación registró un crecimiento de 7,8 por ciento; y lo otorgado por Agrobanco registró un crecimiento de 72,2 por ciento.
- En cuanto al **tipo de moneda**, las colocaciones en moneda nacional representaron el 98,0 por ciento del crédito total al mes de marzo, lo que significó un crecimiento interanual de 6,3 por ciento. Por otro lado, lo desembolsado en moneda extranjera disminuyó 2,9 por ciento en términos interanuales. El coeficiente de dolarización del crédito en marzo fue 2,0 por ciento, menor en 0,2 puntos porcentuales, al registrado en el mismo mes de 2021.

<sup>2/</sup> En este informe los saldos en moneda extranjera se valúan al tipo de cambio constante de diciembre de 2019 (S/ 3,31 por dólar), a fin de aislar el efecto de la valuación cambiaria sobre los saldos en moneda extranjera.

**CUADRO N° 06**  
**CAJAMARCA: CRÉDITO**  
(Saldos en millones de soles)

Instituciones	Marzo			
	2021	2022	Estructura %	Var. %
<b>Banco de la Nación 1/</b>	<b>166</b>	<b>179</b>	<b>3,4</b>	<b>7,8</b>
<b>Agrobanco 2/</b>	<b>11,45</b>	<b>19,72</b>	<b>0,4</b>	<b>72,2</b>
<b>Banca múltiple</b>	<b>3 235</b>	<b>3 351</b>	<b>64,4</b>	<b>3,6</b>
<b>Instituciones no bancarias</b>	<b>1 491</b>	<b>1 654</b>	<b>31,8</b>	<b>11,0</b>
Cajas municipales	962	1 083	20,8	12,6
Cajas rurales	60	71	1,4	16,8
Edpymes	26	26	0,5	-0,1
Empresas financieras	442	474	9,1	7,4
<b>TOTAL 3/</b>	<b>4 904</b>	<b>5 204</b>	<b>100,0</b>	<b>6,1</b>
En MN	4 798	5 101	98,0	6,3
En ME	106	103	2,0	-2,9

1/ Considera solo los créditos de consumo e hipotecario.

2/ No considera los créditos a las demás empresas del sistema financiero.

3/ Debido al redondeo de los datos parciales, los totales pueden diferir de la suma de las partes.

Fuente: Superintendencia de Banca, Seguros y AFP (SBS).

Elaboración: BCRP, Sucursal Trujillo. Departamento de Estudios Económicos.

**GRÁFICO N° 05**  
**CAJAMARCA: EVOLUCIÓN DEL CRÉDITO**  
(Variación % respecto a similar mes del año anterior)

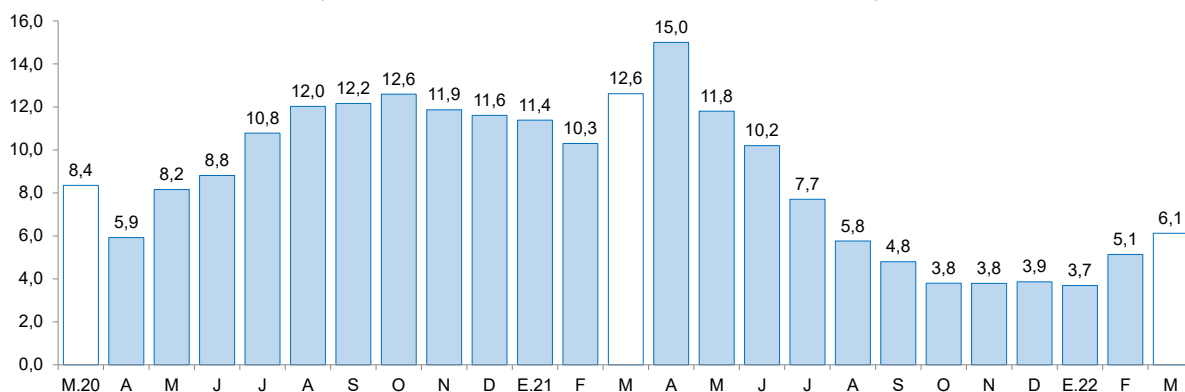

Fuente: Superintendencia de Banca, Seguros y AFP (SBS).

- La **tasa de morosidad** en febrero de 2022 fue 5,1 por ciento, nivel inferior en 0,5 puntos porcentuales respecto a similar mes del año 2021. Por su parte, la morosidad de las instituciones no bancarias (6,4 por ciento) aumentó 0,2 puntos porcentuales; y lo reportado en las instituciones bancarias (4,6 por ciento) fue mayor en 0,1 puntos porcentuales. En el mismo sentido, la tasa de morosidad del Banco de la Nación (2,2 por ciento) creció 0,2 puntos porcentuales con respecto al mismo mes del año anterior.

**GRÁFICO N° 06**  
**CAJAMARCA: TASA DE MOROSIDAD <sup>1/</sup>**  
(Porcentaje)

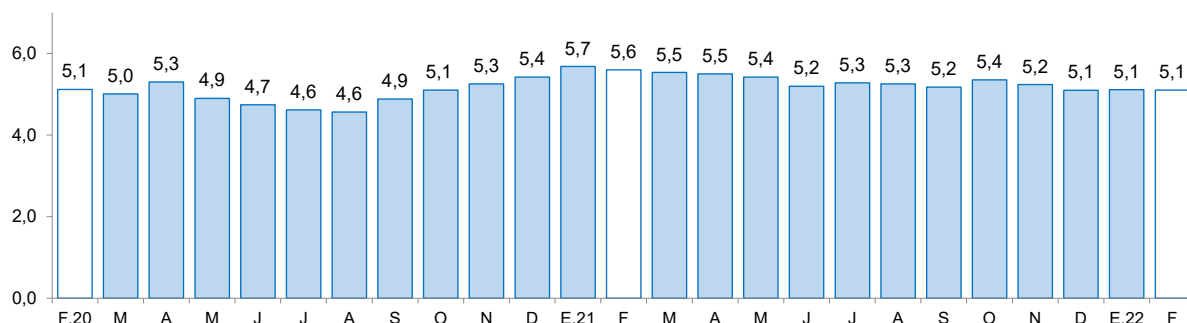

<sup>1/</sup> Morosidad = (créditos vencidos + créditos en cobranza judicial) / colocaciones brutas.

Fuente: Superintendencia de Banca, Seguros y AFP (SBS).

## 2. Depósitos

- Los depósitos en las instituciones financieras de Cajamarca al mes de marzo (S/ 3 858 millones) crecieron 7,1 por ciento interanual, menor en 19,6 puntos porcentuales a la tasa registrada en el mismo mes de 2021 (26,7 por ciento).

**CUADRO N° 07**  
**CAJAMARCA: DEPÓSITOS**  
(SalDOS en millones de soles)

Instituciones	Marzo			
	2021	2022	Estructura %	Var. %
<b>Banco de la Nación</b>	<b>863</b>	<b>961</b>	<b>24,9</b>	<b>11,5</b>
<b>Banca múltiple</b>	<b>2 013</b>	<b>2 176</b>	<b>56,4</b>	<b>8,1</b>
<b>Instituciones no bancarias</b>	<b>728</b>	<b>721</b>	<b>18,7</b>	<b>-1,0</b>
Cajas municipales	558	557	14,4	-0,3
Cajas rurales	3	3	0,1	-16,4
Empresas financieras	167	161	4,2	-3,2
<b>TOTAL <sup>1/</sup></b>	<b>3 604</b>	<b>3 858</b>	<b>100,0</b>	<b>7,1</b>
Depósitos a la vista	881	843	21,8	-4,4
Depósitos de ahorro	1 956	2 279	59,1	16,5
Depósitos a plazo	767	737	19,1	-3,9
En MN	3 110	3 275	84,9	5,3
En ME	494	583	15,1	18,0

<sup>1/</sup> Debido al redondeo de los datos parciales, los totales pueden diferir de la suma de las partes.

Fuente: Superintendencia de Banca, Seguros y AFP (SBS).

Elaboración: BCRP, Sucursal Trujillo. Departamento de Estudios Económicos.

- Según el **tipo de institución**, los depósitos en la banca múltiple que cuentan con una participación del 56,4 por ciento de los depósitos totales registraron un crecimiento interanual de 8,1 por ciento. En las instituciones no bancarias, los depósitos cayeron 1,0 por ciento, dentro de estas, las captaciones de las cajas municipales, empresas financieras y cajas rurales disminuyeron 0,3 por ciento, 3,2 por ciento y 16,4 por ciento, respectivamente. Por otro lado, los depósitos en el Banco de la Nación, los cuales concentran el 24,9 por ciento de los depósitos totales, aumentaron 11,5 por ciento.

- Según **tipo de depósito**, los depósitos de ahorro cuya participación fue del 59,1 por ciento de los depósitos totales aumentaron 16,5 por ciento. Por el contrario, los depósitos a la vista y a plazo disminuyeron 4,4 por ciento y 3,9 por ciento, respectivamente.
- En cuanto al **tipo de moneda**, los depósitos en moneda nacional, que representan el 84,9 por ciento del total, aumentaron 5,3 por ciento. Asimismo, los depósitos en moneda extranjera aumentaron 18,0 por ciento. El coeficiente de dolarización de los depósitos en marzo fue 15,1 por ciento, mayor en 1,4 puntos porcentuales que lo registrado en el mismo mes de 2021 (13,7 por ciento).

**GRÁFICO N° 07**  
**CAJAMARCA: EVOLUCIÓN DE LOS DEPÓSITOS**  
(Variación % respecto a similar mes del año anterior)

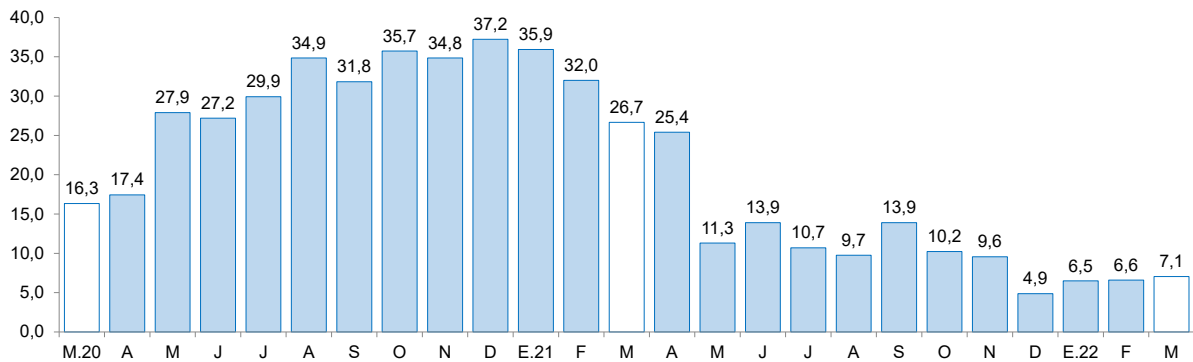

Fuente: Superintendencia de Banca, Seguros y AFP (SBS).

### III. EJECUCIÓN DEL PRESUPUESTO PÚBLICO

#### 1. Ejecución del Presupuesto del Gasto No Financiero

- La **ejecución presupuestal del gasto no financiero** en marzo (S/ 488 millones) disminuyó 12,7 por ciento interanual, en términos reales, por menor gasto de formación bruta de capital (-24,1 por ciento) y gasto corriente (-6,3 por ciento). Según nivel de gobierno, disminuyó el gasto no financiero de los gobiernos locales (-30,0 por ciento) y del Gobierno Nacional (-8,6 por ciento). En el mismo sentido, en el primer trimestre del año, el gasto no financiero en Cajamarca (S/ 1 286 millones) acumuló una caída de 5,7 por ciento interanual, por menor ejecución de los gobiernos locales (-27,0 por ciento); mientras que aumentó los gastos del Gobierno Nacional (6,0 por ciento) y del Gobierno Regional (1,4 por ciento).
- En los **gastos corrientes**, la disminución interanual registrada en marzo (-6,3 por ciento), se explica por los menores gastos de los gobiernos locales (-18,3 por ciento) y del Gobierno Nacional (-8,3 por ciento); mientras que aumentó los gastos del Gobierno Regional (0,8 por ciento). En el primer trimestre del año 2022, los gastos corrientes acumulan un crecimiento de 1,8 por ciento, en términos reales, sustentado por el aumento del gasto del Gobierno Nacional (9,2 por ciento); mientras que disminuyó los gastos de los gobiernos locales (-6,6 por ciento) y del Gobierno Regional (-0,7 por ciento).
- La **inversión pública** cayó 24,1 por ciento interanual en marzo, por la menor ejecución de los gobiernos locales (-36,5 por ciento) y del Gobierno Nacional (-8,1 por ciento). El resultado en los gobiernos locales se explica por la menor ejecución de proyectos de saneamiento (-53,4 por ciento) y transporte (-4,4 por ciento); y en el Gobierno Nacional se explica por la menor ejecución de proyectos de transporte (-61,0 por ciento) y agropecuaria (-27,3 por ciento). Por otro lado, en el primer trimestre del año 2022, la inversión pública acumulada registró una caída de 28,1 por ciento interanual, sustentada por la menor ejecución de los gobiernos locales (-40,6 por ciento) y del Gobierno Nacional (-10,5 por ciento); mientras que aumentó el gasto del Gobierno Regional (36,8 por ciento).

**CUADRO N° 08**  
**CAJAMARCA: EJECUCIÓN DEL PRESUPUESTO PÚBLICO** <sup>1/ 2/</sup>  
 (En millones de soles)

	Marzo			Enero - Marzo		
	2021	2022	Var.% real	2021	2022	Var.% real
<b>I. GASTOS CORRIENTES</b>	<b>338</b>	<b>338</b>	<b>-6,3</b>	<b>960</b>	<b>1 039</b>	<b>1,8</b>
<i>Gobierno Nacional</i>	<i>93</i>	<i>91</i>	<i>-8,3</i>	<i>332</i>	<i>385</i>	<i>9,2</i>
<i>Gobierno Regional</i>	<i>163</i>	<i>176</i>	<i>0,8</i>	<i>476</i>	<i>503</i>	<i>-0,7</i>
<i>Gobiernos Locales</i>	<i>81</i>	<i>71</i>	<i>-18,3</i>	<i>152</i>	<i>151</i>	<i>-6,6</i>
<b>Remuneraciones</b>	<b>158</b>	<b>167</b>	<b>-0,8</b>	<b>482</b>	<b>496</b>	<b>-3,0</b>
Gobierno Nacional	21	22	-1,9	65	67	-2,0
Gobierno Regional	124	131	-1,3	379	388	-3,4
Gobiernos Locales	13	14	6,3	38	40	-0,9
<b>Bienes y Servicios</b>	<b>119</b>	<b>118</b>	<b>-7,3</b>	<b>274</b>	<b>301</b>	<b>3,4</b>
Gobierno Nacional	23	29	21,7	94	113	12,5
Gobierno Regional	32	38	9,7	73	90	15,0
Gobiernos Locales	64	51	-26,0	106	99	-12,8
<b>Transferencias 1/</b>	<b>61</b>	<b>53</b>	<b>-18,6</b>	<b>205</b>	<b>241</b>	<b>11,1</b>
Gobierno Nacional	49	40	-24,8	173	205	11,6
Gobierno Regional	7	8	-2,2	24	24	-5,4
Gobiernos Locales	4	6	25,1	7	12	53,6
<b>II. FORMACIÓN BRUTA DE CAPITAL</b>	<b>185</b>	<b>150</b>	<b>-24,1</b>	<b>322</b>	<b>247</b>	<b>-28,1</b>
Gobierno Nacional	29	28	-8,1	62	59	-10,5
Gobierno Regional	9	22	124,7	28	40	36,8
Gobiernos Locales	147	100	-36,5	232	147	-40,6
<b>III OTROS GASTOS DE CAPITAL 2/</b>	<b>0</b>	<b>0</b>	<b>-100,0</b>	<b>0</b>	<b>1</b>	<b>-0,5</b>
<b>GASTO NO FINANCIERO TOTAL (I+II+III)</b>	<b>524</b>	<b>488</b>	<b>-12,7</b>	<b>1 283</b>	<b>1 286</b>	<b>-5,7</b>
<i>Gobierno Nacional</i>	<i>122</i>	<i>119</i>	<i>-8,6</i>	<i>395</i>	<i>444</i>	<i>6,0</i>
<i>Gobierno Regional</i>	<i>173</i>	<i>198</i>	<i>7,4</i>	<i>504</i>	<i>543</i>	<i>1,4</i>
<i>Gobiernos Locales</i>	<i>228</i>	<i>171</i>	<i>-30,0</i>	<i>384</i>	<i>298</i>	<i>-27,0</i>

1/ Información actualizada al 31 de marzo del 2022.

2/ Considera las transferencias intergubernamentales del Gobierno Nacional.

3/ Incluye el pago de pensiones, donaciones, transferencias y otros gastos corrientes.

4/ Considera el gasto en Defensa e Interior.

5/ Incluye donaciones y transferencias.

Fuente: Ministerio de Economía y Finanzas (MEF).

Elaboración: BCRP, Sucursal Trujillo. Departamento de Estudios Económicos.

- En cuanto **al avance de la inversión pública** en el primer trimestre de 2022, representa el 9,0 por ciento del PIM, inferior en 3,8 puntos porcentuales de lo ejecutado en igual periodo de 2021. Los gobiernos locales registraron un avance de 12,1 por ciento, seguido por el Gobierno Nacional (9,1 por ciento) y por el Gobierno Regional (4,7 por ciento).

**GRÁFICO N° 08**  
**CAJAMARCA: EVOLUCIÓN DE LA EJECUCIÓN DEL PRESUPUESTO DE INVERSIONES**  
 (Variación % real)

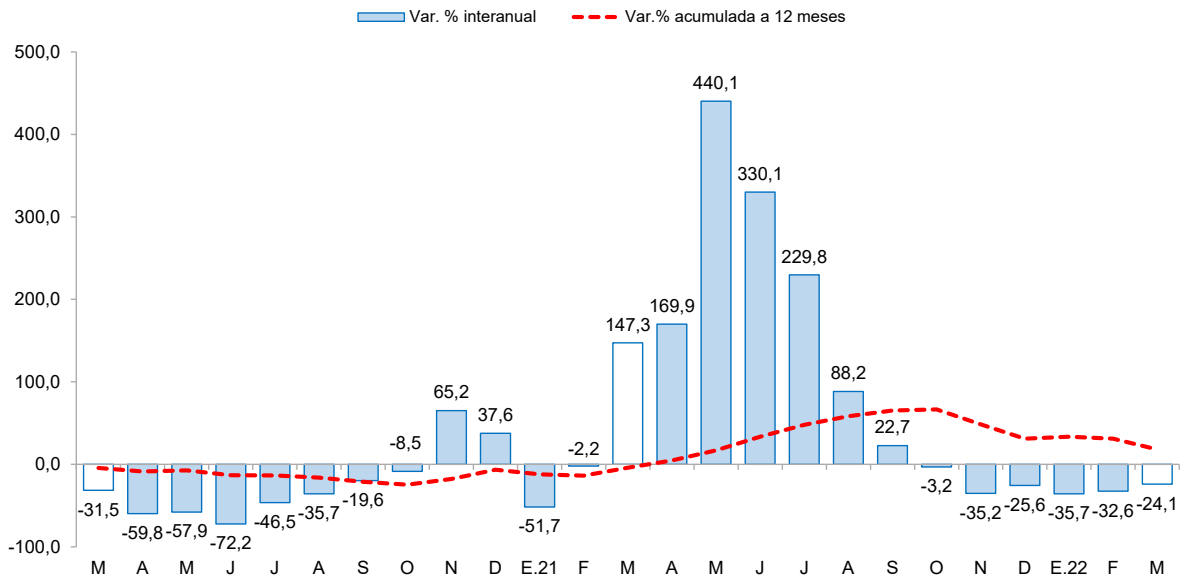

Fuente: Ministerio de Economía y Finanzas

**CUADRO N° 9**  
**CAJAMARCA: FORMACIÓN BRUTA DE CAPITAL DE LOS PRINCIPALES PROYECTOS EN LOS TRES NIVELES DE GOBIERNO.**  
 (Saldos en millones de soles)

Proyecto	PIM	% Ejecución	Marzo		Enero-Marzo	
			2021	2022	2021	2022
<b>Gobierno nacional</b>	<b>660,5</b>	<b>9,0</b>	<b>29,0</b>	<b>28,5</b>	<b>62,4</b>	<b>59,4</b>
Ampliación de redes de distribución de las provincias de Cajamarca, Chota, Hualgayoc, San Miguel y Santa Cruz.	30,0	47,1	12,5	0,0	12,5	14,1
Erradicación de la mosca de la fruta en los departamentos de Piura, Tumbes, Lambayeque, La Libertad, Cajamarca, Amazonas, Apurímac, Cusco y Puno.	12,7	26,5	0,2	0,0	1,0	3,4
Rehabilitación y mejoramiento de la carretera PE-3N longitudinal de la sierra norte, tramo Cochabamba-Cutervo-Santo Domingo de la Capilla-Chiple.	72,8	3,9	0,6	0,0	3,8	2,8
Otros	545,0	7,2	15,6	28,5	45,1	39,1
<b>Gobierno regional</b>	<b>876,8</b>	<b>4,6</b>	<b>9,2</b>	<b>22,1</b>	<b>27,8</b>	<b>40,5</b>
Construcción e implementación del Hospital II-2 de Jaén.	24,3	19,1	0,6	3,4	0,9	4,6
Construcción y mejoramiento de la carretera PE - 3N (Bambamarca) - Paccha - Chimbán - Piñón - L.D. con Amazonas (EMP. AM-103 El Triunfo).	107,7	4,8	1,3	2,2	1,7	5,2
Construcción e implementación del Hospital II-1 de cajabamba.	6,0	30,6	0,0	1,8	0,0	1,8
Otros	738,8	3,9	7,3	14,7	25,3	28,8
<b>Gobiernos locales</b>	<b>1 464,8</b>	<b>10,0</b>	<b>147,2</b>	<b>99,8</b>	<b>231,9</b>	<b>146,9</b>
Creación del servicio de agua potable y unidades básicas de saneamiento en el caserío Sónдор y anexos Alambique, Alto Sónдор, Chorro Blanco y Faiquepampa, distrito de Pomahuaca - Jaén.	5,9	42,4	0,0	2,5	0,0	2,5
Mejoramiento y ampliación del servicio de agua potable y saneamiento en las localidades de Chames, San Pedro, Ojo del Agua, La Rinconada y Cercado de Conchán del distrito de Conchán - provincia de Chota.	8,0	31,3	0,0	2,4	0,0	2,5
Mejoramiento del servicio educativo de la I.E.P.S.M. N° 16466 San Francisco de Asis del centro poblado Nueva Esperanza, distrito de San Ignacio - provincia de San Ignacio.	24,7	8,7	0,0	2,2	0,0	2,2
Otros	1 426,2	9,8	147,2	92,8	231,9	139,7

1/ Información actualizada al 31 de marzo del 2022.

Fuente: Ministerio de Economía y Finanzas (MEF)

Elaboración: BCRP, Sucursal Trujillo. Departamento de Estudios Económicos.



#### **IV. ANEXOS**



ANEXO 1

CAJAMARCA: PRODUCCIÓN AGROPECUARIA <sup>1/</sup>  
(T.m.)

PRODUCTOS	2021										2022			PRODUCTOS
	MAR	ABR	MAY	JUN	JUL	AGO	SET	OCT	NOV	DIC	ENE	FEB	MAR	
<b>AGRÍCOLA</b>														<b>AGRÍCOLA</b>
Alfalfa	15 780	15 596	16 484	12 565	16 200	15 958	14 414	14 736	15 828	16 797	17 906	14 502	9 776	Alfalfa
Arroz cáscara	7 564	11 768	28 547	30 415	11 959	13 723	17 002	25 373	13 418	7 405	6 530	4 874	7 398	Arroz cáscara
Arveja grano seco	27	153	284	327	1 233	2 888	3 474	3 972	1 301	204	0	379	75	Arveja grano seco
Arveja grano verde	1 230	679	1 161	4 958	4 059	3 921	2 220	446	261	16	1 581	1 636	1 565	Arveja grano verde
Café	1 964	3 604	12 093	20 161	21 902	9 920	4 791	2 178	65	0	0	0	2 195	Café
Frijol grano seco	792	1 277	2 906	4 408	3 156	862	77	262	243	91	339	301	619	Frijol grano seco
Maíz amarillo duro	3 500	6 197	10 051	15 970	11 890	8 796	915	287	1 490	2 047	929	1 052	2 568	Maíz amarillo duro
Maíz amiláceo	112	1 135	5 903	16 448	8 378	2 032	137	7	0	48	16	83	75	Maíz amiláceo
Maíz choclo	4 159	6 271	5 591	3 936	2 298	105	12	16	65	411	493	658	3 876	Maíz choclo
Olluco	602	1 490	2 243	2 481	1 654	1 528	651	561	436	147	93	774	601	Olluco
Papa	54 066	56 359	47 941	24 168	16 118	16 911	26 514	22 589	27 205	37 341	33 517	46 367	51 246	Papa
Plátano	3 881	3 625	3 291	3 449	3 356	3 239	3 128	2 926	3 449	3 642	3 374	4 336	3 966	Plátano
Trigo	101	158	325	2 018	8 138	8 407	3 220	1 315	62	6	24	73	89	Trigo
<b>Otros agrícolas</b>														<b>Otros agrícolas</b>
Ajo	873	921	498	653	924	880	612	729	547	345	144	623	732	Ajo
Arracacha	220	295	388	842	853	1 180	1 456	1 081	1 664	1 271	324	553	410	Arracacha
Cacao	160	128	132	87	247	87	46	61	75	90	136	133	172	Cacao
Cebada grano	17	63	190	704	2 689	3 442	746	196	62	0	1	10	21	Cebada grano
Chirimoya	1 108	1 310	513	193	37	0	0	0	0	220	37	981	783	Chirimoya
Frijol grano verde	2 140	2 076	707	445	325	91	34	75	104	326	577	1 428	2 059	Frijol grano verde
Gramalote	25 433	29 103	20 528	18 174	16 399	10 089	5 469	3 683	8 201	47 029	21 996	18 491	25 367	Gramalote
Granadilla	449	518	427	232	172	57	71	400	725	653	8	14	176	Granadilla
Haba grano seco	69	619	1 037	1 239	1 133	173	80	11	14	44	0	31	65	Haba grano seco
Palta	595	590	356	362	354	278	288	151	531	522	1 030	286	439	Palta
Yuca	3 220	4 428	4 657	3 618	3 361	4 229	6 211	7 608	8 112	5 955	3 455	3 438	3 378	Yuca
Zapallo	2 459	1 525	2 262	1 546	1 047	228	2	102	17	0	170	992	2 050	Zapallo
<b>PECUARIO</b>														<b>PECUARIO</b>
Carne de ave <sup>2/</sup>	251	285	291	299	346	299	321	338	346	356	294	260	250	Carne de ave <sup>2/</sup>
Carne de ovino <sup>2/</sup>	76	49	53	73	69	71	73	76	80	86	84	85	75	Carne de ovino <sup>2/</sup>
Carne de porcino <sup>2/</sup>	423	357	414	545	481	493	490	483	548	574	475	494	424	Carne de porcino <sup>2/</sup>
Carne de vacuno <sup>2/</sup>	1 861	1 542	1 730	1 864	1 718	1 770	1 864	1 853	1 953	1 866	2 110	1 647	1 822	Carne de vacuno <sup>2/</sup>
Huevo	193	199	209	213	194	186	194	185	179	185	180	174	180	Huevo
Leche	30 952	31 944	30 697	33 992	31 933	31 161	30 961	30 879	30 210	31 312	30 861	31 386	30 603	Leche

1 / Cifras preliminares.

2/ Peso neto.

Fuente: MINAGRI.

Elaboración: BCRP. Sucursal Trujillo. Departamento de Estudios Económicos.





**ANEXO 2**

**CAJAMARCA: PRODUCCION MINERA <sup>1/</sup>**

PRODUCTOS	2021										2022			PRODUCTOS
	MAR	ABR	MAY	JUN	JUL	AGO	SET	OCT	NOV	DIC	ENE	FEB	MAR	
<b>MINERÍA METÁLICA</b>														<b>MINERÍA METÁLICA</b>
Oro (Onzas troy)	49 339	51 566	46 366	57 759	54 344	51 083	66 282	53 483	65 382	61 140	54 594	46 824	48 727	Oro (Onzas troy)
Cobre (TMF)	2 144	1 974	1 859	2 093	2 269	2 452	2 657	2 602	2 547	2 786	2 288	2 019	1 852	Cobre (TMF)
Plata (Onzas troy)	102 998	94 846	86 512	86 017	82 984	80 835	95 781	79 106	84 271	84 504	73 879	57 715	67 393	Plata (Onzas troy)

<sup>1/</sup> Cifras preliminares.

Fuente: MINEM.

Elaboración: BCRP, Sucursal Trujillo. Departamento de Estudios Económicos.



ANEXO 3

CAJAMARCA: PRODUCCIÓN MANUFACTURERA <sup>1/</sup>  
(Índice 1994 = 100)

PRODUCTOS	2021												2022			PRODUCTOS
	ENE	FEB	MAR	ABR	MAY	JUN	JUL	AGO	SET	OCT	NOV	DIC	ENE	FEB	MAR	
<b>1520 PRODUCTOS LACTEOS</b>	<b>643</b>	<b>332</b>	<b>245</b>	<b>243</b>	<b>251</b>	<b>282</b>	<b>268</b>	<b>242</b>	<b>179</b>	<b>206</b>	<b>213</b>	<b>208</b>	<b>167</b>	<b>216</b>	<b>290</b>	<b>1520 PRODUCTOS LACTEOS</b>
Queso	835	274	276	291	275	303	278	246	205	222	211	230	189	232	277	Queso
Mantequilla	68	61	64	65	42	50	73	76	77	80	86	81	91	76	63	Mantequilla
Yogurt	761	725	753	752	527	543	639	640	656	655	689	681	696	702	740	Yogurt
Manjarblanco	93	552	152	91	196	240	251	241	88	154	217	133	84	165	352	Manjarblanco
<b>1531 PRODUCTOS DE MOLINERIA</b>	<b>56</b>	<b>26</b>	<b>49</b>	<b>126</b>	<b>186</b>	<b>146</b>	<b>78</b>	<b>94</b>	<b>111</b>	<b>166</b>	<b>88</b>	<b>48</b>	<b>30</b>	<b>32</b>	<b>48</b>	<b>1531 PRODUCTOS DE MOLINERIA</b>
Arroz Pilado	56	26	49	126	186	146	78	94	111	166	88	48	30	32	48	Arroz Pilado
<b>1554 BEBIDAS NO ALCOHOLICAS</b>	<b>51</b>	<b>56</b>	<b>52</b>	<b>53</b>	<b>54</b>	<b>105</b>	<b>104</b>	<b>106</b>	<b>98</b>	<b>91</b>	<b>89</b>	<b>82</b>	<b>55</b>	<b>53</b>	<b>54</b>	<b>1554 BEBIDAS NO ALCOHOLICAS</b>
Agua Embotellada	51	56	52	53	54	105	104	106	98	91	89	82	55	53	54	Agua Embotellada
<b>2411 SUSTANCIAS QUIMICAS BASICAS</b>	<b>132</b>	<b>131</b>	<b>148</b>	<b>199</b>	<b>152</b>	<b>162</b>	<b>156</b>	<b>152</b>	<b>182</b>	<b>191</b>	<b>199</b>	<b>199</b>	<b>139</b>	<b>132</b>	<b>139</b>	<b>2411 SUSTANCIAS QUIMICAS BASICAS</b>
Oxígeno	132	131	148	199	152	162	156	152	182	191	199	199	139	132	139	Oxígeno
<b>TOTAL</b>	<b>292</b>	<b>150</b>	<b>129</b>	<b>172</b>	<b>209</b>	<b>200</b>	<b>156</b>	<b>154</b>	<b>138</b>	<b>180</b>	<b>138</b>	<b>114</b>	<b>87</b>	<b>107</b>	<b>146</b>	<b>TOTAL</b>

<sup>1/</sup> Cifras preliminares.

Fuente: Ministerio de la Producción y Empresas.

Elaboración: BCRP. Sucursal Trujillo. Departamento de Estudios Económicos.



ANEXO 4

**CAJAMARCA: PRODUCCIÓN MANUFACTURERA <sup>1/</sup>**  
(Variaciones porcentuales)

PRODUCTOS	2021												2022			PRODUCTOS
	ENE	FEB	MAR	ABR	MAY	JUN	JUL	AGO	SET	OCT	NOV	DIC	ENE	FEB	MAR	
<b>1520 PRODUCTOS LACTEOS</b>	<b>196,0</b>	<b>58,9</b>	<b>61,0</b>	<b>33,5</b>	<b>34,4</b>	<b>29,3</b>	<b>21,5</b>	<b>-3,3</b>	<b>-28,9</b>	<b>-13,0</b>	<b>73,1</b>	<b>16,1</b>	<b>-74,0</b>	<b>-34,9</b>	<b>18,3</b>	<b>1520 PRODUCTOS LACTEOS</b>
Queso	219,5	11,3	38,2	35,9	25,4	25,6	13,1	-11,2	-28,1	-15,8	31,6	-2,1	-77,3	-15,5	0,5	Queso
Mantequilla	179,7	177,4	229,3	380,8	110,0	161,6	198,6	240,4	265,0	253,7	1 644,4	269,5	33,6	24,4	-1,5	Mantequilla
Yogurt	77,5	75,8	73,2	84,4	18,6	20,6	37,6	35,6	44,4	41,3	79,8	47,6	-8,5	-3,2	-1,7	Yogurt
Manjarblanco	0,7	418,0	2 830,6	-3,5	102,3	46,2	57,7	25,3	-48,2	-11,1	3 919,0	2 324,2	-10,6	-70,1	131,6	Manjarblanco
<b>1531 PRODUCTOS DE MOLINERIA</b>	<b>83,2</b>	<b>4,0</b>	<b>-41,5</b>	<b>88,2</b>	<b>19,5</b>	<b>-15,2</b>	<b>-8,4</b>	<b>196,5</b>	<b>50,7</b>	<b>97,3</b>	<b>-29,2</b>	<b>-72,4</b>	<b>-45,9</b>	<b>24,0</b>	<b>-2,2</b>	<b>1531 PRODUCTOS DE MOLINERIA</b>
Arroz Pilado	83,2	4,0	-41,5	88,2	19,5	-15,2	-8,4	196,5	50,7	97,3	-29,2	-72,4	-45,9	24,0	-2,2	Arroz Pilado
<b>1554 BEBIDAS NO ALCOHOLICAS</b>	<b>-45,7</b>	<b>-37,7</b>	<b>13,7</b>	<b>50,2</b>	<b>64,8</b>	<b>213,5</b>	<b>124,3</b>	<b>133,8</b>	<b>101,9</b>	<b>82,4</b>	<b>86,6</b>	<b>85,6</b>	<b>8,7</b>	<b>-4,5</b>	<b>3,8</b>	<b>1554 BEBIDAS NO ALCOHOLICAS</b>
Agua Embotellada	-45,7	-37,7	13,7	50,2	64,8	213,5	124,3	133,8	101,9	82,4	86,6	85,6	8,7	-4,5	3,8	Agua Embotellada
<b>2411 SUSTANCIAS QUIMICAS BASICAS</b>	<b>0,0</b>	<b>0,0</b>	<b>11,5</b>	<b>33,0</b>	<b>0,6</b>	<b>6,5</b>	<b>1,9</b>	<b>-0,1</b>	<b>19,6</b>	<b>23,5</b>	<b>57,6</b>	<b>59,7</b>	<b>5,0</b>	<b>0,5</b>	<b>-5,6</b>	<b>2411 SUSTANCIAS QUIMICAS BASICAS</b>
Oxígeno	0,0	0,0	11,5	33,0	0,6	6,5	1,9	-0,1	19,6	23,5	57,6	59,7	5,0	0,5	-5,6	Oxígeno
<b>TOTAL</b>	<b>171,3</b>	<b>48,6</b>	<b>16,1</b>	<b>52,0</b>	<b>26,5</b>	<b>7,0</b>	<b>12,0</b>	<b>27,7</b>	<b>-4,6</b>	<b>24,2</b>	<b>14,1</b>	<b>-34,0</b>	<b>-70,4</b>	<b>-28,8</b>	<b>13,6</b>	<b>TOTAL</b>

<sup>1/</sup> Cifras preliminares.

Fuente: Ministerio de la Producción y Empresas.

Elaboración: BCRP. Sucursal Trujillo. Departamento de Estudios Económicos.



ANEXO 5

CAJAMARCA: CRÉDITO <sup>1/</sup>  
(En millones de soles)

ENTIDADES FINANCIERAS	2021										2022			ENTIDADES FINANCIERAS
	MAR	ABR	MAY	JUN	JUL	AGO	SET	OCT	NOV	DIC	ENE	FEB	MAR	
<b>I. Banco de la Nación</b>	166	165	163	162	161	160	160	160	160	167	169	176	179	<b>I. Banco de la Nación</b>
<b>II. Agrobanco</b>	12	13	13	13	14	15	15	16	17	18	18	18	20	<b>II. Agrobanco</b>
<b>III. Banca múltiple</b>	3 235	3 259	3 283	3 279	3 279	3 290	3 300	3 286	3 300	3 298	3 278	3 308	3 351	<b>III. Banca Múltiple</b>
<b>IV. Entidades no bancarias</b>	1 491	1 502	1 511	1 509	1 512	1 524	1 533	1 551	1 574	1 589	1 595	1 622	1 654	<b>IV. Entidades no Bancarias</b>
Cajas municipales	962	975	986	985	987	995	1 008	1 019	1 033	1 040	1 044	1 063	1 083	Cajas Municipales
Cajas rurales de ahorro y crédito	60	61	62	62	63	65	61	63	65	65	66	68	71	Cajas Rurales de Ahorro y Crédito
Edpymes	26	27	26	26	26	26	26	27	27	27	26	26	26	Edpymes
Financieras	442	439	437	436	435	437	438	442	448	457	459	465	474	Financieras
<b>TOTAL</b>	<b>4 904</b>	<b>4 938</b>	<b>4 970</b>	<b>4 964</b>	<b>4 967</b>	<b>4 988</b>	<b>5 008</b>	<b>5 013</b>	<b>5 051</b>	<b>5 071</b>	<b>5 060</b>	<b>5 125</b>	<b>5 204</b>	<b>TOTAL</b>
<b>En M/N</b>	4 798	4 820	4 841	4 836	4 838	4 857	4 877	4 895	4 925	4 953	4 963	5 028	5 101	<b>En M/N</b>
<b>En M/E</b>	106	118	128	127	129	131	131	118	126	118	97	97	103	<b>En M/E</b>

1/ Cifras preliminares.

Fuente: Superintendencia de Banca, Seguros y AFP (SBS).

Elaboración: BCRP, Sucursal Trujillo. Departamento de Estudios Económicos.



**ANEXO 6**

**CAJAMARCA: TASA DE MOROSIDAD**  
(En porcentaje)

ENTIDADES FINANCIERAS	2021											2022		ENTIDADES FINANCIERAS
	FEB	MAR	ABR	MAY	JUN	JUL	AGO	SET	OCT	NOV	DIC	ENE	FEB	
<b>I. Banco de la Nación</b>	2,0	2,0	2,2	2,2	2,3	2,3	2,2	2,3	2,3	2,3	2,3	2,2	2,2	<b>I. Banco de la Nación</b>
<b>II. Agrobanco</b>	36,6	34,7	32,7	33,1	33,4	32,0	30,8	24,9	22,7	21,6	17,0	17,6	16,2	<b>II. Agrobanco</b>
<b>III. Banca múltiple</b>	4,6	4,6	4,5	4,3	4,2	4,4	4,4	4,5	4,8	4,8	4,8	4,7	4,6	<b>III. Banca Múltiple</b>
<b>IV. Entidades no bancarias</b>	6,1	7,8	7,9	8,0	7,5	7,5	7,2	6,7	6,7	6,4	6,0	6,2	6,4	<b>IV. Entidades no Bancarias</b>
Cajas municipales	7,1	7,5	7,8	7,9	7,4	7,5	7,3	7,3	7,3	7,1	6,6	6,7	6,9	Cajas Municipales
Cajas rurales de ahorro y crédito	22,4	22,9	23,6	24,9	23,8	23,3	22,5	13,2	13,3	12,9	9,9	10,6	10,8	Cajas Rurales de Ahorro y Crédito
Edpymes	4,5	5,0	5,6	5,2	5,5	5,7	5,3	4,9	5,1	5,6	4,8	5,8	6,6	Edpymes
Financieras	2,0	6,5	5,9	6,1	5,4	5,1	5,0	4,8	4,4	4,0	4,1	4,4	4,5	Financieras
<b>TOTAL</b>	<b>5,6</b>	<b>5,5</b>	<b>5,5</b>	<b>5,4</b>	<b>5,2</b>	<b>5,3</b>	<b>5,3</b>	<b>5,2</b>	<b>5,4</b>	<b>5,2</b>	<b>5,1</b>	<b>5,1</b>	<b>5,1</b>	<b>TOTAL</b>

Fuente: Superintendencia de Banca, Seguros y AFP (SBS).

Elaboración: BCRP, Sucursal Trujillo. Departamento de Estudios Económicos.



**ANEXO 7**

**CAJAMARCA: DEPOSITOS <sup>1/</sup>**  
(En millones de soles)

INSTITUCIONES	2021										2022			INSTITUCIONES
	MAR	ABR	MAY	JUN	JUL	AGO	SET	OCT	NOV	DIC	ENE	FEB	MAR	
<b>I. Banco de la Nación</b>	863	895	853	839	876	897	923	934	937	1 045	1 033	1 004	961	<b>I. Banco de la Nación</b>
<b>II. Banca múltiple</b>	2 014	2 005	1 985	2 055	2 116	2 172	2 257	2 213	2 166	2 170	2 146	2 158	2 176	<b>II. Banca Múltiple</b>
<b>III. Entidades no bancarias</b>	728	714	703	688	691	711	731	749	760	765	753	742	721	<b>III. Entidades no Bancarias</b>
Cajas municipales	558	543	534	524	528	547	561	574	583	589	573	566	557	Cajas Municipales
Cajas rurales de ahorro y crédito	3	3	3	3	3	3	2	3	3	2	3	3	3	Cajas Rurales de Ahorro y Crédito
Financieras	167	168	165	161	161	161	168	171	174	174	177	173	161	Financieras
<b>TOTAL</b>	<b>3 605</b>	<b>3 614</b>	<b>3 541</b>	<b>3 583</b>	<b>3 683</b>	<b>3 780</b>	<b>3 910</b>	<b>3 895</b>	<b>3 862</b>	<b>3 980</b>	<b>3 932</b>	<b>3 904</b>	<b>3 858</b>	<b>TOTAL</b>
<b>En M/N</b>	3 110	3 077	3 012	3 031	3 167	3 254	3 362	3 329	3 311	3 483	3 388	3 320	3 275	<b>En M/N</b>
<b>En M/E</b>	495	536	529	551	516	526	548	566	551	496	544	583	583	<b>En M/E</b>

<sup>1/</sup> Cifras preliminares.

Fuente: Superintendencia de Banca, Seguros y AFP (SBS).

Elaboración: BCRP, Sucursal Trujillo. Departamento de Estudios Económicos.



ANEXO 8

CAJAMARCA: EJECUCIÓN DEL PRESUPUESTO PÚBLICO, SEGÚN TIPO DE GASTO <sup>1/</sup>  
(En millones de soles)

	2021										2022			
	MAR	ABR	MAY	JUN	JUL	AGO	SET	OCT	NOV	DIC	ENE	FEB	MAR	
<b>I. GASTOS CORRIENTES</b>	338	441	294	351	390	405	486	429	391	871	267	433	338	<b>I. GASTOS CORRIENTES</b>
<i>Gobierno nacional</i>	93	205	59	106	127	166	229	187	141	293	69	225	91	<i>Gobierno nacional</i>
<i>Gobierno regional</i>	163	177	175	179	185	173	189	180	181	444	167	160	176	<i>Gobierno regional</i>
<i>Gobiernos locales</i>	81	60	60	66	78	67	68	63	69	135	31	49	71	<i>Gobiernos locales</i>
<b>Remuneraciones</b>	158	166	166	163	185	157	163	163	176	228	168	161	167	<b>Remuneraciones</b>
<i>Gobierno nacional</i>	21	21	26	21	27	21	21	21	26	37	23	22	22	<i>Gobierno nacional</i>
<i>Gobierno regional</i>	124	134	127	130	139	126	130	129	135	171	131	127	131	<i>Gobierno regional</i>
<i>Gobiernos locales</i>	13	12	14	12	20	9	12	12	15	20	13	13	14	<i>Gobiernos locales</i>
<b>Bienes y Servicios</b>	119	95	96	109	153	175	109	135	118	282	53	130	118	<b>Bienes y Servicios</b>
<i>Gobierno nacional</i>	23	17	14	18	62	82	23	47	32	82	11	72	29	<i>Gobierno nacional</i>
<i>Gobierno regional</i>	32	34	40	41	37	39	37	42	38	94	26	26	38	<i>Gobierno regional</i>
<i>Gobiernos locales</i>	64	44	41	49	54	53	50	46	49	106	16	32	51	<i>Gobiernos locales</i>
<b>Transferencias <sup>3/</sup></b>	61	180	32	79	52	74	213	132	96	361	46	142	53	<b>Transferencias</b>
<i>Gobierno nacional</i>	49	167	19	67	38	62	186	119	83	173	35	131	40	<i>Gobierno nacional</i>
<i>Gobierno regional</i>	7	8	8	8	9	7	22	8	8	179	9	7	8	<i>Gobierno regional</i>
<i>Gobiernos locales</i>	4	5	5	4	5	4	6	5	5	9	2	4	6	<i>Gobiernos locales</i>
<b>II. FORMACIÓN BRUTA DE CAPITAL <sup>4/</sup></b>	185	110	159	149	177	148	169	154	153	286	25	71	150	<b>Formación bruta de capital</b>
<i>Gobierno nacional</i>	29	34	54	33	27	20	37	33	36	55	7	24	28	<i>Gobierno nacional</i>
<i>Gobierno regional</i>	9	5	26	23	45	28	28	25	24	52	3	16	22	<i>Gobierno regional</i>
<i>Gobiernos locales</i>	147	72	78	93	105	100	104	96	94	179	15	32	100	<i>Gobiernos locales</i>
<b>III. OTROS GRASTOS DE CAPITAL <sup>5/</sup></b>	0	0	0	1	0	0	0	5	9	6	0	1	0	<b>Otros gastos de capital</b>
<b>GASTO NO FINANCIERO TOTAL (I+II)</b>	524	552	452	501	567	553	655	589	553	1 163	292	505	488	<b>III. GASTO NO FINANCIERO TOTAL (I+II)</b>
<i>Gobierno nacional</i>	122	239	113	139	153	186	266	225	186	353	76	249	119	<i>Gobierno nacional</i>
<i>Gobierno regional</i>	173	182	201	203	230	200	216	204	205	496	170	175	198	<i>Gobierno regional</i>
<i>Gobiernos locales</i>	228	132	138	159	184	167	172	159	163	315	47	81	171	<i>Gobiernos locales</i>

1/ Información actualizada al 31 de marzo del 2022.

2/ Considera las transferencias intergubernamentales del Gobierno Nacional.

3/ Incluye el pago de pensiones, donaciones, transferencias y otros gastos corrientes.

4/ Considera el gasto en Defensa e Interior.

5/ Incluye donaciones y transferencias.

Fuente: Ministerio de Economía y Finanzas (MEF).

Elaboración: BCRP, Sucursal Trujillo. Departamento de Estudios Económicos.

