

BANCO CENTRAL DE RESERVA DEL PERÚ
SUCURSAL TRUJILLO



ANCASH: Síntesis de Actividad Económica
Octubre 2022¹

Departamento de Estudios Económicos

El Banco Central de Reserva del Perú (BCRP) considera importante presentar un conjunto de indicadores sectoriales de la actividad económica regional, cuya base estadística es recopilada de las siguientes fuentes de información: INEI, MINAGRI, MINEM, PRODUCE, SBS, SUNAT, MEF y empresas.

¹ En la elaboración de este informe participaron (en orden alfabético): Antony Araujo, Erick Huamanchumo y Rodrigo Rumiche.

ÍNDICE

	<i>Página</i>
RESUMEN EJECUTIVO	3
I. ACTIVIDAD PRODUCTIVA.....	5
1. Actividad primaria.....	5
1.1 Sector agropecuario	5
1.2 Sector pesca	6
1.3 Sector minería	7
2. Otros indicadores sectoriales.....	7
2.1 Sector manufactura	9
2.2 Sector construcción.....	10
II. CRÉDITOS Y DEPÓSITOS /	11
1. Créditos	11
2. Depósitos	11
III. EJECUCIÓN DEL PRESUPUESTO PÚBLICO	14
1. Ejecución del Presupuesto del Gasto No Financiero	14
IV. ANEXOS	14

RESUMEN EJECUTIVO

Principales hechos de importancia

- En la **actividad primaria**, el sector agropecuario y pesquero reportaron un crecimiento de 25,3 por ciento y 17,8 por ciento, respectivamente; mientras que la minería disminuyó 11,0 por ciento.
- Con respecto a otros **indicadores de la actividad económica** del departamento, en octubre, se observó un crecimiento de la inversión pública (107,6 por ciento), manufactura (10,0 por ciento) y construcción (3,5 por ciento).

Actividad primaria

- **La producción agropecuaria** disminuyó 25,3 por ciento interanual en octubre, explicado por el subsector agrícola (-32,5 por ciento). En el periodo enero-octubre, la producción agropecuaria disminuyó 2,1 por ciento interanual. Entre los cultivos que registraron una disminución destacan: maíz amarillo duro (-42,5 por ciento), arroz cáscara (-18,6 por ciento), alcachofa (-100,0 por ciento), paprika (-27,8 por ciento) y caña de azúcar (-7,6 por ciento), debido a menores hectáreas cosechadas.
- **La actividad pesquera** aumentó 17,8 por ciento interanual en octubre, principalmente por la mayor captura de especies para el consumo humano directo (17,8 por ciento) e industrial (16,0 por ciento) y mantiene tasas positivas por cinco meses consecutivos. Sin embargo, el sector pesca disminuyó 17,0 por ciento interanual entre enero y octubre de 2022, debido al menor desembarque de anchoveta, como consecuencia de las vedas establecidas por presencia de juveniles y al inicio tardío de la temporada de anchoveta². Es importante mencionar que la actividad pesquera durante el año fue influenciada principalmente por la menor extracción de anchoveta³.
- **La actividad minera** disminuyó 11,0 por ciento en octubre, por la menor producción de cobre (-19,2 por ciento), plata (-18,4 por ciento), zinc (-1,4 por ciento) y oro (-14,8 por ciento), debido a los menores volúmenes producidos por Antamina, de esta manera el sector mantiene su trayectoria decreciente por dos meses consecutivos. Por otro lado, en el periodo enero-octubre 2022, el sector acumuló un crecimiento de 0,3 por ciento interanual, debido a la mayor producción de molibdeno (40,4 por ciento) y cobre (2,2 por ciento).

Otros indicadores de actividad económica

- **La actividad manufacturera** aumentó 10,0 por ciento interanual en octubre, explicado por la producción primaria (27,5 por ciento) y no primaria (3,4 por ciento). Sin embargo, en el periodo enero-octubre 2022, la producción industrial se redujo 4,3 por ciento interanual, debido a la menor producción acumulada del rubro primario (-11,8 por ciento). Cabe resaltar que la actividad manufacturera durante el año fue afectada principalmente por la menor extracción de anchoveta.
- En el **sector construcción**, en octubre de 2022, los despachos de cemento registraron un crecimiento de 3,5 por ciento interanual, explicado por el mayor dinamismo de la inversión pública (107,6 por ciento), de esta manera el sector mantiene su trayectoria creciente por veintiocho meses consecutivos. Asimismo, en el periodo de enero-octubre de 2022, el sector acumuló un aumento de 25,9 por ciento interanual, por la mayor ejecución de obras de proyectos de inversión pública.
- El saldo total del **crédito** en setiembre ascendió a S/ 4 480 millones y registró un crecimiento interanual de 7,1 por ciento, superior en 6,5 puntos porcentuales a la tasa registrada en el mismo periodo de 2021 (0,6 por ciento).

² En 2021, la temporada inició en abril. En 2022, la temporada comenzó en el mes de mayo.

³ Durante el periodo enero-octubre de 2022, el recurso anchoveta representó el 92,0 por ciento de la producción total.

- La **inversión pública** en octubre aumentó 107,6 por ciento interanual en términos reales, por mayor ejecución de obras del Gobierno Nacional (214,5 por ciento), de los gobiernos locales (69,2 por ciento) y del Gobierno Regional (10,8 por ciento), principalmente, en las carteras de proyectos agropecuarios, salud y transporte, de esta manera la inversión pública mantiene su trayectoria creciente por cinco meses consecutivos. La ejecución acumulada de enero a octubre de 2022 aumentó 24,3 por ciento interanual.

CUADRO N° 01
ANCASH: OTROS INDICADORES DE ACTIVIDAD ECONÓMICA
 (Variación % respecto a similar mes del año anterior)

	May. 22	Jun. 22	Jul. 22	Ago. 22	Set. 22	Oct. 22
Producción industrial	↓ -1,8	↑ 15,2	↑ 15,0	↑ 1,6	↓ -14,5	↑ 10,0
Despacho de cemento	↑ 59,0	↑ 30,3	↑ 31,9	↑ 7,2	↑ 22,8	↑ 3,5
Crédito total	↑ 4,9	↑ 5,0	↑ 6,0	↑ 6,9	↑ 7,1	nd
Inversión pública ^{1/}	↓ -48,9	↑ 20,2	↑ 71,8	↑ 3,6	↑ 48,9	↑ 107,6

nd: no disponible

1/ En términos reales.

Fuentes: BCRP - Sucursal Trujillo, SUNAT y MEF.

I. ACTIVIDAD PRODUCTIVA

1. Actividad primaria

1.1 Sector agropecuario

- El sector agropecuario disminuyó 25,3 por ciento interanual en octubre, debido a la desfavorable evolución del subsector agrícola (-32,5 por ciento). Por el contrario, el subsector pecuario creció 0,8 por ciento interanual en el mismo mes.
- En el subsector agrícola, los cultivos orientados al mercado externo disminuyeron 42,1 por ciento, debido a la menor producción de arándano (-47,1 por ciento), maíz amarillo duro (-35,6 por ciento), alcachofa (-100,0 por ciento), caña de azúcar (-21,1 por ciento) y espárrago (-27,2 por ciento), por menores rendimientos en campo. Por otro lado, los cultivos orientados al mercado interno registraron un crecimiento de 23,9 por ciento, principalmente, por la mayor producción de camote (41,5 por ciento) y maíz choclo (154,9 por ciento), por mayor superficie cosechada. Respecto al subsector pecuario (0,8 por ciento), el resultado se debió a la mayor producción de carne de ave (0,6 por ciento) y leche (5,1 por ciento).
- La producción agropecuaria disminuyó 2,1 por ciento interanual en el periodo de enero a octubre por la disminución de maíz amarillo duro (-42,5 por ciento), arroz cáscara (-18,6 por ciento), alcachofa (-100,0 por ciento), paprika (-27,8 por ciento) y caña de azúcar (-7,6 por ciento) por menores hectáreas cosechadas. Así también, en el mismo periodo, disminuyó la producción de camote (-12,2 por ciento), espárrago (-1,6 por ciento) y algodón rama (-12,4 por ciento), debido a menores rendimientos en campo. En el sector pecuario, aumentó la producción de carne de ave (3,9 por ciento) y leche (8,3 por ciento).

CUADRO N° 02
ANCASH: SECTOR AGROPECUARIO ^{1/}
(Miles de toneladas)

Subsectores	Estructura Porcentual 2021 ^{2/}	Octubre				Enero - Octubre			
		2021	2022	Var.%	Contribución %	2021	2022	Var.%	Contribución %
AGRÍCOLA	71,3			-32,5	-25,4			-4,1	-2,9
Orientada al mercado externo y agroindustria ^{2/}	41,8			-42,1	-28,1			-9,6	-3,8
Arándano	13,5	4,5	2,4	-47,1	-18,4	11,9	13,1	10,7	1,3
Maíz amarillo duro	10,5	21,5	13,8	-35,6	-4,8	115,6	66,5	-42,5	-3,8
Caña de azúcar	5,2	95,9	75,7	-21,1	-1,1	743,0	686,8	-7,6	-0,4
Espárrago	4,4	1,2	0,9	-27,2	-1,0	12,3	12,1	-1,6	-0,1
Palta	4,2	0,7	0,8	11,0	0,1	34,7	35,8	3,1	0,1
Uva	0,7	0,3	0,3	1,1	0,0	4,1	4,7	15,8	0,1
Alcachofa	0,7	1,4	0,0	-100,0	-1,9	3,2	0,0	-100,0	-0,5
Páprika	2,2	0,4	0,2	-44,2	-0,9	2,5	1,8	-27,8	-0,5
Algodón rama	0,6	0,0	0,0	0,0	0,0	2,2	2,0	-12,4	-0,1
Orientada al mercado interno ^{2/}	29,4			23,9	2,7			2,6	0,8
Arroz cáscara	5,9	0,0	0,0	0,0	0,0	74,2	60,4	-18,6	-1,3
Papa	5,0	1,1	0,4	-67,5	-0,3	108,2	126,7	17,1	1,0
Alfalfa	3,1	21,5	20,8	-3,5	-0,1	230,3	228,0	-1,0	0,0
Maíz choclo	2,9	1,7	4,4	154,9	1,4	48,9	67,4	37,9	1,2
Camote	2,2	8,6	12,2	41,5	1,5	33,5	29,4	-12,2	-0,2
Trigo	0,9	0,0	0,0	-100,0	0,0	10,9	10,3	-5,5	-0,1
Maíz amiláceo	1,0	0,0	0,0	0,0	0,0	8,5	8,7	2,4	0,0
Melocotón	0,5	0,3	0,3	-6,7	0,0	3,4	3,8	10,2	0,1
PECUARIA	28,7			0,8	0,2			2,8	0,8
Carne de ave ^{3/}	16,8	2,9	2,9	0,6	0,1	31,2	32,4	3,9	0,7
Carne de vacuno ^{3/}	7,2	0,6	0,6	0,0	0,0	7,4	7,4	-0,1	0,0
Carne de ovino ^{3/}	1,7	0,1	0,1	0,1	0,0	1,2	1,2	0,6	0,0
Leche	1,6	1,6	1,6	5,1	0,1	17,2	18,6	8,3	0,1
Huevo	0,4	0,1	0,1	-6,4	0,0	1,1	1,1	-1,9	0,0
SECTOR AGROPECUARIO	100,0			-25,3	-25,3			-2,1	-2,1

Nota: Debido al redondeo de los datos parciales, los totales pueden diferir de la suma de las partes.

1/ Cifras preliminares.

2/ A precios de 2007.

3/ Peso neto.

Fuente: Ministerio de Desarrollo Agrario y Riego.

Elaboración: BCRP, Sucursal Trujillo. Departamento de Estudios Económicos.

- En cuanto al avance de siembras de la campaña agrícola 2022-2023, en los tres primeros meses⁴, se instalaron un total de 12,7 mil hectáreas, inferior en 20,5 por ciento respecto a similar periodo de la campaña anterior (2021-2022).

CUADRO N° 03
ANCASH: SUPERFICIE SEMBRADA DE PRINCIPALES CULTIVOS TRANSITORIOS^{1/}
(Hectáreas)

	Campaña agrícola ^{2/}		Variación	
	2021/2022	2022/2023	Absoluta	Porcentual
Papa	6 449	6 497	48	0,7
Maíz amarillo duro	2 694	2 669	- 25	-0,9
Maíz amiláceo	2 855	964	-1 891	-66,2
Olluco	581	632	51	8,8
Arveja grano	293	290	- 3	-1,0
Arroz cáscara	1 610	460	-1 150	-71,4
Frijol	142	66	- 76	-53,5
Otros	1 384	1 147	- 237	-17,1
Total	16 008	12 725	-3 283	-20,5

1/ Cifras preliminares.

2/ De agosto a octubre

Fuente: Ministerio de Desarrollo Agrario y Riego - MIDAGRI.

Elaboración: BCRP, Sucursal Trujillo. Departamento de Estudios Económicos.

1.2 Sector pesca

- **El sector pesca** aumentó 17,8 por ciento interanual en octubre, por la mayor captura de especies para el consumo humano directo (17,8 por ciento) y consumo industrial (16,0 por ciento). Dentro de las especies para el consumo directo, se incrementaron el desembarque para congelados (32,1 por ciento), conservas (16,2 por ciento) y las especies en fresco (10,7 por ciento). En cuanto al consumo industrial de anchoveta, se desembarcaron un total de 991 TM de anchoveta, superior en 16,0 por ciento a octubre del año previo.
- No obstante, la actividad pesquera decreció 17,0 por ciento interanual en el periodo enero-octubre 2022, principalmente, por el menor desembarque de anchoveta, que ascendió a 938,5 mil TM, inferior a 1,1 millones de TM de similar periodo del año previo. El menor desembarque se explicó por las vedas establecidas (como la aplicada en la última semana de junio), por la alta presencia de juveniles; así como, por el comienzo tardío de la primera temporada de pesca del año 2022 (la primera temporada de pesca del año 2021 inició el 23 de abril, y este año inició el 19 de mayo). Así también, se reportó una disminución de desembarque para congelado (-37,8 por ciento) y conservas (-4,7 por ciento).

⁴ La campaña agrícola inicia en el mes de agosto de cada año y culmina en julio de año siguiente.

CUADRO N° 04
ANCASH: SECTOR PESQUERO ^{1/}
(En toneladas)

	Octubre			Enero - Octubre		
	2021	2022	Var.% ^{2/}	2021	2022	Var.% ^{2/}
Consumo Humano Directo	7 566	8 866	17,8	99 638	81 948	-21,0
Fresco	863	955	10,7	7 591	8 832	16,4
Congelado	753	994	32,1	44 175	27 470	-37,8
Conservas	5 950	6 916	16,2	47 871	45 645	-4,7
Consumo Industrial	855	991	16,0	1 096 953	938 557	-14,4
Anchoveta	855	991	16,0	1 096 953	938 557	-14,4
SECTOR PESCA			17,8			-17,0

^{1/} Cifras preliminares.

^{2/} Variación a precios de 2007.

Fuente: Ministerio de la Producción.

Elaboración: BCRP, Sucursal Trujillo. Departamento de Estudios Económicos.

- En lo que va del año (enero-octubre 2022) la actividad pesquera de Ancash estuvo compuesta principalmente por especies para el consumo industrial (92,0 por ciento del total). En cuanto a las especies para el consumo humano directo, éstas representaron el 8,0 por ciento de la producción total.
- El precio promedio de harina de pescado** en noviembre de 2022 fue US\$/TM 1 705 y mostró un crecimiento de 2,1 por ciento respecto a octubre. En tanto que en términos interanuales aumentó 6,5 por ciento.

GRÁFICO N° 01
COTIZACIÓN INTERNACIONAL DE HARINA DE PESCADO
(Hamburgo - US\$/TM)

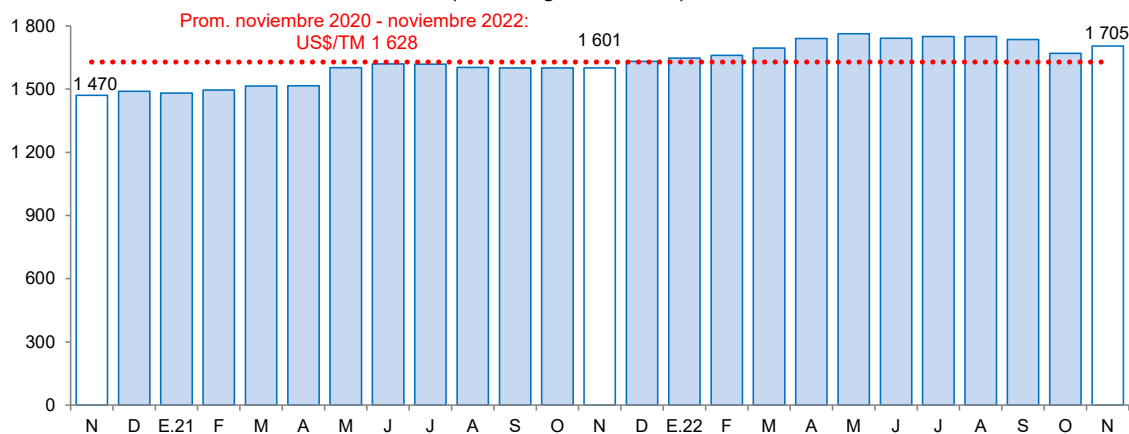

Fuente: Reuters y Bloomberg.

1.3 Sector minería

- La actividad minera disminuyó 11,0 por ciento en octubre, por la menor producción de cobre (-19,2 por ciento), plata (-18,4 por ciento), zinc (-1,4 por ciento) y oro (-14,8 por ciento), debido a los menores volúmenes producidos por Antamina. Por otro lado, se registró un aumento de la producción de molibdeno (167,5 por ciento) y plomo (0,5 por ciento).
- Cabe indicar que la producción minera de Ancash está compuesta, mayoritariamente por cobre (61,1 por ciento de la producción acumulada anual), zinc (27,7 por ciento de la producción acumulada anual), plata (5,9 por ciento de la producción acumulada anual) y molibdeno (3,9 por ciento de la producción acumulada anual).

CUADRO N° 05
SECTOR MINERÍA ^{1/}
(Variación % real respecto a similar periodo del año anterior)

Estructura Porcentual 2021 ^{2/}	Octubre				Enero - Octubre				
	2021	2022	Var.%	Contribución%	2021	2022	Var.%	Contribución%	
Cobre (TMF)	60,1	46 300	37 392	-19,2	-12,5	389 227	397 694	2,2	1,3
Zinc (TMF)	29,5	46 167	45 525	-1,4	-0,4	492 512	456 704	-7,3	-2,2
Molibdeno (TMF)	3,1	122	326	167,5	3,1	1 712	2 405	40,4	1,1
Plata (Onzas troy)	5,9	1 993 649	1 627 226	-18,4	-1,1	17 312 530	17 609 293	1,7	0,1
Oro (Onzas troy)	0,4	1 830	1 559	-14,8	0,0	24 285	24 178	-0,4	0,0
Plomo (TMF)	1,0	1 846	1 856	0,5	0,0	19 638	18 300	-6,8	-0,1
SECTOR MINERÍA ^{2/}	100,0			-11,0	-11,0			0,3	0,3

^{1/} Cifras preliminares.

^{2/} A precios de 2007.

Fuente: Ministerio de Energía y Minas.

Elaboración: BCRP, Sucursal Trujillo, Departamento de Estudios Económicos.

- En el periodo enero-octubre de 2022, la actividad minera creció 0,3 por ciento interanual, por la mayor extracción de cobre (2,2 por ciento), molibdeno (40,4 por ciento) y plata (1,7 por ciento). Por el contrario, se registró una menor producción de zinc (-7,3 por ciento), plomo (-6,8 por ciento) y oro (-0,4 por ciento). Cabe destacar que, a nivel nacional, Ancash ocupó el primer lugar en la producción nacional de zinc, plata y cobre, al contribuir con el 40,4 por ciento, 21,6 por ciento y 20,3 por ciento, respectivamente. Así también, Antamina, la principal minera de la región, lideró la producción nacional de zinc (37,0 por ciento), cobre (20,1 por ciento) y plata (17,1 por ciento), y se ubicó en el cuarto lugar en la producción de molibdeno (9,3 por ciento).

GRÁFICO N° 02
EVOLUCIÓN DE LA PRODUCCIÓN MINERA
(Variación % real respecto a similar mes del año anterior)

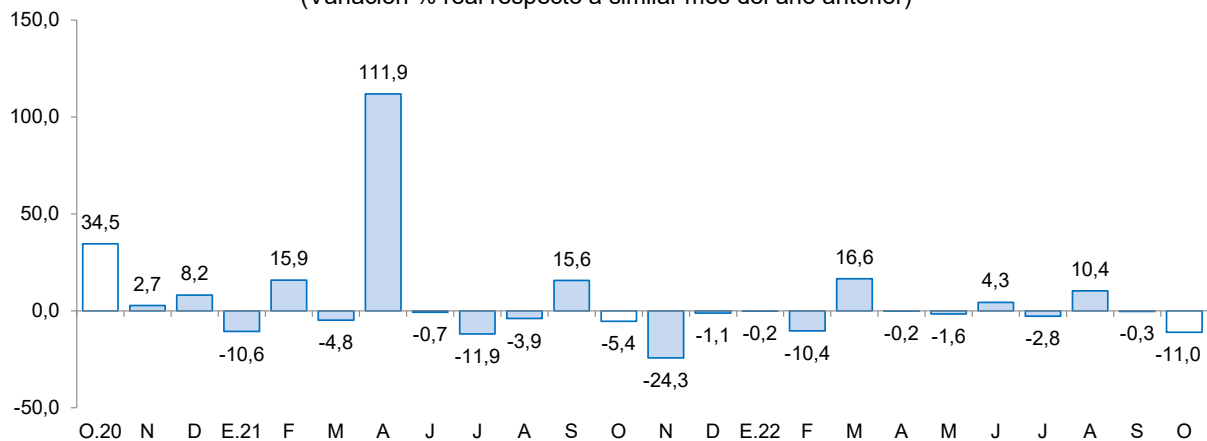

Nota: Se excluye el crecimiento de mayo de 2021 (2 053,7 por ciento), dado que distorsiona las demás tasas de crecimiento del gráfico. Dicho crecimiento se explicó por un efecto estadístico base.

Fuente: MINEM.

Elaboración: BCRP, Sucursal Trujillo, Departamento de Estudios Económicos.

- En noviembre de 2022, el precio promedio del cobre (US\$/TM 8 030) aumentó 5,4 por ciento respecto al mes anterior. Este resultado se asoció a riesgos de menor producción en grandes minas como las Bambas (Perú) y la Escondida (Chile), a la disminución de inventarios en la Bolsa de Metales de Londres y a las expectativas de depreciación del dólar en los mercados internacionales.
- Por el contrario, el precio promedio del zinc (US\$/TM 2 924) registró una disminución de 1,2 por ciento respecto al mes anterior. Este resultado se explicó por una menor demanda esperada de zinc de China y temores de una recesión global.
- En términos interanuales, el precio promedio del zinc decreció 11,9 por ciento; asimismo, el precio promedio del cobre disminuyó 17,8 por ciento.

GRÁFICO N° 03
COTIZACIÓN INTERNACIONAL DE COBRE Y ZINC
(London Metal Exchange - US\$/TM)

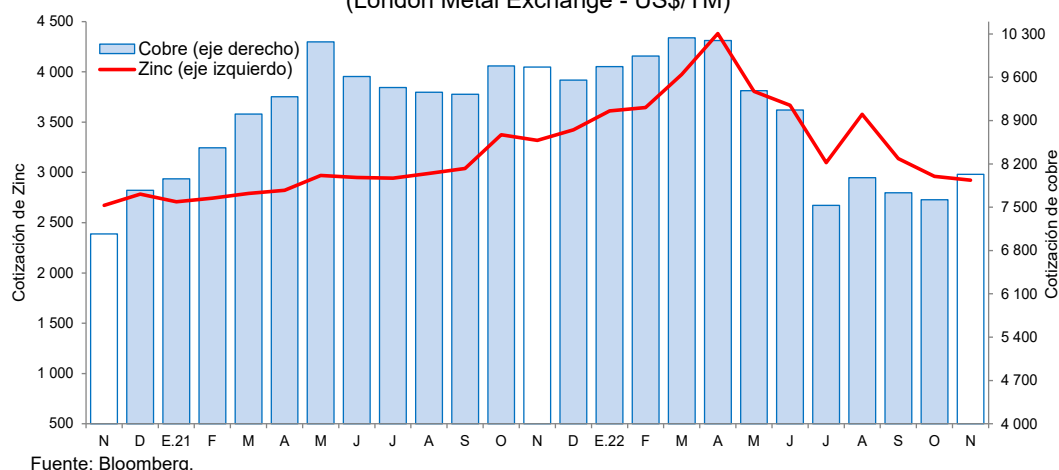

2. Otros indicadores sectoriales

2.1 Sector manufactura

- La actividad manufacturera aumentó 10,0 por ciento interanual en octubre, explicado por la producción primaria (27,5 por ciento) y no primaria (3,4 por ciento). Dentro del rubro primario, se incrementó la producción de conservas y productos congelados de pescado (62,5 por ciento); mientras que disminuyó la producción de azúcar (-17,3 por ciento) y de harina y aceite de pescado (-12,8 por ciento). Por otro lado, el resultado de la manufactura no primaria se explicó por la mayor fabricación de metales básicos (6,5 por ciento).

CUADRO N° 06
ANCASH: SECTOR MANUFACTURA ^{1/}
(Variación % real respecto a similar periodo del año anterior)

Ramas de actividad	Estructura porcentual 2021 ^{2/}	Octubre		Enero - Octubre	
		Var.%	Contribución ^{3/}	Var.%	Contribución ^{3/}
MANUFACTURA PRIMARIA	44,4	27,5	7,5	-11,8	-5,0
Conservas y productos congelados de pescado	22,1	62,5	9,6	-13,1	-3,0
Harina y aceite de pescado	15,4	-12,8	0,0	-13,0	-1,6
Azúcar	7,0	-17,3	-2,0	-5,9	-0,4
MANUFACTURA NO PRIMARIA	55,6	3,4	2,5	1,3	0,7
Fabricación Metales Básicos	43,5	6,5	3,7	3,2	1,4
Productos siderúrgicos	43,5	6,5	3,7	3,2	1,4
Sustancias y Productos Químicos	6,5	1,1	0,0	0,2	0,0
Oxígeno	5,9	1,1	0,0	0,2	0,0
Alimentos y Bebidas	5,6	-16,6	-1,2	-10,8	-0,7
Hortalizas/Frutas congeladas	2,5	-17,0	-1,2	0,8	0,0
Arroz pilado	2,5	-	0,0	-19,7	-0,6
Alcohol etílico	0,5	-10,9	-0,1	-14,4	-0,1
SECTOR MANUFACTURA	100,0	10,0	10,0	-4,3	-4,3

1/ Cifras preliminares.

2/ A precios de 1994.

3/ En puntos porcentuales.

Fuente: Ministerio de Desarrollo Agrario y Riego, Ministerio de la Producción y empresas industriales.

Elaboración: BCRP, Sucursal Trujillo. Departamento de Estudios Económicos.

- La producción industrial disminuyó 4,3 por ciento interanual en el periodo enero-octubre 2022, debido a la menor producción del rubro primario (-11,8 por ciento). El resultado del rubro primario, se explicó por la menor producción de conservas y productos congelados de pescado (-13,1 por

ciento), harina y aceite de pescado (-13,0 por ciento) y azúcar (-5,9 por ciento). Por otro lado, la manufactura no primaria reportó un crecimiento de 1,3 por ciento, explicado principalmente por la mayor fabricación de productos siderúrgicos (3,2 por ciento).

GRÁFICO N° 04
ANCASH: EVOLUCIÓN DE LA PRODUCCIÓN MANUFACTURERA NO PRIMARIA
(Variación % real respecto a similar mes del año anterior)

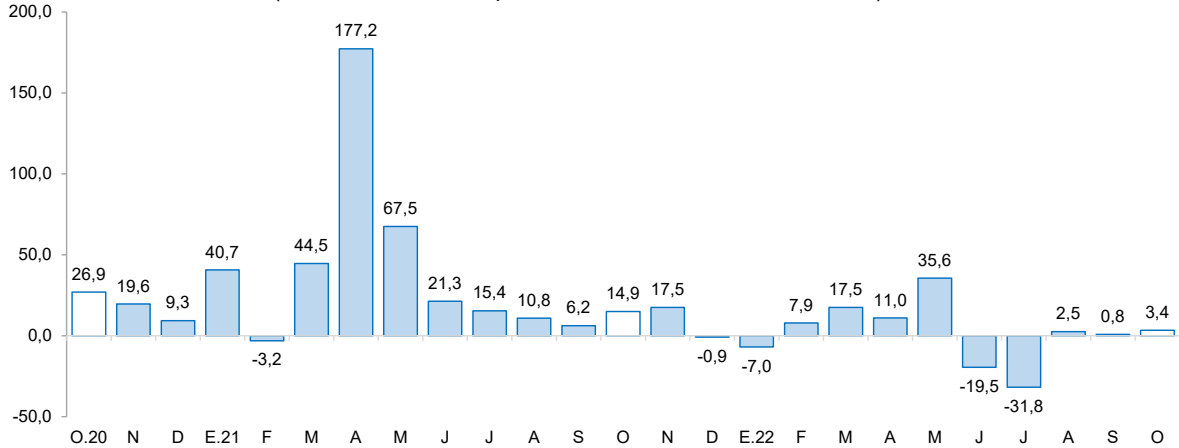

Fuente: Ministerio de Agricultura y Riego y empresas industriales.
Elaboración: BCRP, Sucursal Trujillo, Departamento de Estudios Económicos.

2.2 Sector construcción

- En el sector construcción, los despachos de cemento registraron un crecimiento de 3,5 por ciento interanual en octubre de 2022. Este comportamiento se explicó, principalmente, por el crecimiento interanual de la ejecución de obras de proyectos de inversión pública (107,6 por ciento), como resultado de la mayor inversión del Gobierno Nacional (214,5 por ciento), de los gobiernos locales (69,2 por ciento) y del Gobierno Regional (10,8 por ciento). Los despachos de cemento se consideran un indicador líder de la evolución del sector construcción, pues muestra históricamente altos niveles de correlación con respecto a la producción del sector construcción.
- Durante el periodo enero-octubre de 2022, los despachos de cemento totalizaron un volumen de 279,5 mil toneladas métricas, lo que representó un crecimiento de 25,9 por ciento con relación a lo registrado en similar periodo de 2021 (221,9 mil TM). Este resultado se explicó por la mayor ejecución de obras de proyectos de inversión pública (24,3 por ciento), principalmente del Gobierno Regional (44,7 por ciento), de los gobiernos locales (25,1 por ciento) y del Gobierno Nacional (19,4 por ciento).

GRÁFICO N° 05
ANCASH: SECTOR CONSTRUCCIÓN
(Variación % real respecto a similar periodo del año anterior)

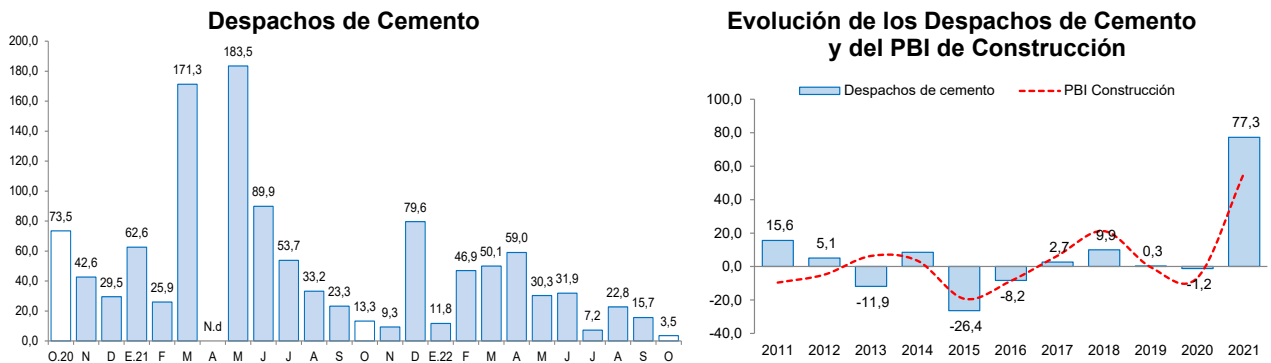

Fuente: INEI y Cementos Pacasmayo S.A.A.
Nota: Los datos de febrero-octubre de 2022 son cifras preliminares.
N.d.: No disponible.

II. CRÉDITOS Y DEPÓSITOS ^{5/}

1. Créditos

- El saldo total del **crédito** en setiembre ascendió a S/ 4 480 millones y registró un crecimiento interanual de 7,1 por ciento, superior en 6,5 puntos porcentuales a la tasa registrada en el mismo periodo de 2021 (0,6 por ciento).
- Por **tipo de institución**, el crédito de la banca múltiple, que concentra el 76,8 por ciento del crédito total, registró un aumento de 4,9 por ciento interanual. Asimismo, las colocaciones de las instituciones no bancarias mostraron un aumento de 11,1 por ciento, principalmente por el crecimiento de cartera de las cajas municipales (9,6 por ciento) y de las empresas financieras (15,3 por ciento). En las entidades estatales, la cartera de créditos del Banco de la Nación registró un crecimiento de 34,0 por ciento y el saldo de crédito de Agrobanco creció de 8,7 por ciento.
- En cuanto al **tipo de moneda**, las colocaciones en moneda nacional, que representaron el 95,6 por ciento del crédito total al mes de setiembre, registraron un crecimiento interanual de 6,7 por ciento. Asimismo, la cartera de créditos denominados en moneda extranjera aumentó 17,5 por ciento en términos interanuales. El coeficiente de dolarización del crédito en setiembre fue 4,4 por ciento, mayor en 0,3 puntos porcentuales, al registrado en el mismo mes de 2021.

CUADRO N° 07
ANCASH: CRÉDITO
(Saldos en millones de soles)

Instituciones	Setiembre				Morosidad (%)	
	2021	2022	Estructura %	Var. %	Set.21	Set.22
Banco de la Nación ^{1/}	163	219	4,9	34,0	3,4	2,5
Agrobanco ^{2/}	24	26	0,6	8,7	57,2	40,8
Banca múltiple	3 281	3 442	76,8	4,9	8,9	8,6
Instituciones no bancarias	714	793	17,7	11,1	8,8	8,2
Cajas municipales	470	515	11,5	9,6	10,4	7,9
Cajas rurales	18	18	0,4	-3,0	5,1	13,1
Empresas financieras	224	258	5,8	15,3	5,8	5,4
Edpymes	2	2	0,1	39,2	4,9	8,2
TOTAL ^{3/}	4 182	4 480	100,0	7,1	8,9	8,2
En MN	4 012	4 280	95,5	6,7		
En ME	170	199	4,5	17,6		

1/ Considera solo los créditos de consumo e hipotecario.

2/ No considera los créditos a las demás empresas del sistema financiero.

3/ Debido al redondeo de los datos parciales, los totales pueden diferir de la suma de las partes.

Fuente: Superintendencia de Banca, Seguros y AFP (SBS).

Elaboración: BCRP, Sucursal Trujillo. Departamento de Estudios Económicos.

⁵ En este informe los saldos en moneda extranjera se valúan al tipo de cambio constante de diciembre de 2019 (S/ 3,31 por dólar), a fin de aislar el efecto de la valuación cambiaria sobre los saldos en moneda extranjera.

GRÁFICO N° 06
ANCASH: EVOLUCIÓN DEL CRÉDITO
(Variación % respecto a similar mes del año anterior)

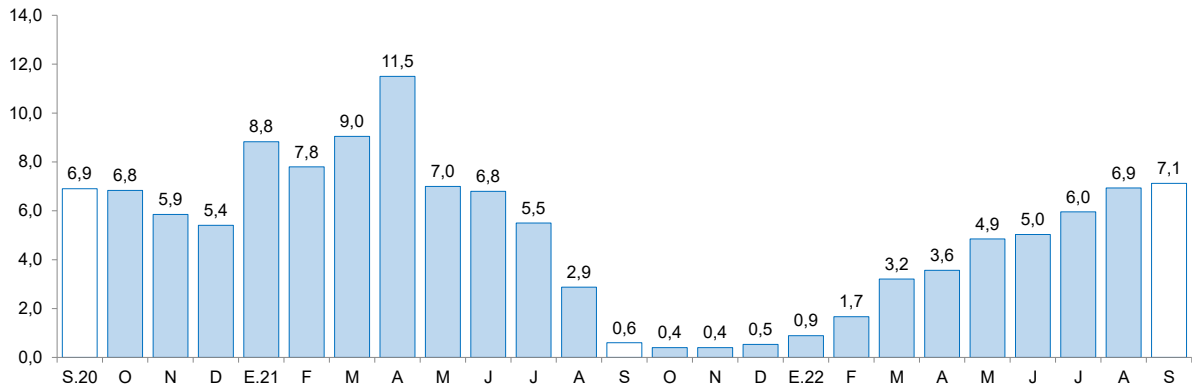

Fuente: Superintendencia de Banca, Seguros y AFP (SBS).

- La **tasa de morosidad** en setiembre fue 8,2 por ciento, nivel inferior en 0,7 puntos porcentuales respecto a similar mes del año 2021. La morosidad de las instituciones no bancarias (8,2 por ciento) reportó una disminución en 0,6 puntos porcentuales en los últimos doce meses. En el mismo sentido, lo reportado en las instituciones bancarias (8,6 por ciento) fue menor en 0,3 puntos porcentuales. Por su parte, la tasa de morosidad registrada en el Banco de la Nación (2,5 por ciento) disminuyó 0,9 puntos porcentuales con respecto al mismo mes del año anterior.

GRÁFICO N° 07
ANCASH: TASA DE MOROSIDAD ^{1/}
(Porcentaje)

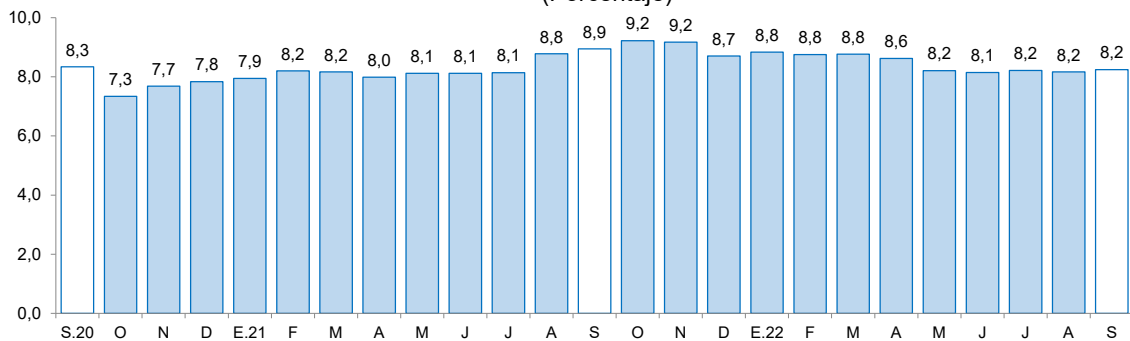

^{1/} Tasa de Morosidad = (créditos vencidos + créditos en cobranza judicial) / colocaciones brutas.

Fuente: Superintendencia de Banca, Seguros y AFP (SBS).

2. Depósitos

- Los depósitos en las instituciones financieras de Ancash al mes de octubre (S/ 4 258 millones) crecieron 6,3 por ciento interanual.
- Según el **tipo de institución**, los depósitos en la banca múltiple que, cuentan con una participación del 65,6 por ciento de los depósitos totales del departamento, registraron un crecimiento interanual de 6,5 por ciento. En las instituciones no bancarias, los depósitos aumentaron 9,9 por ciento, principalmente por las captaciones de las empresas financieras (16,5 por ciento) y cajas municipales (9,8 por ciento). Los depósitos en el Banco de la Nación, los cuales concentran el 25,0 por ciento de los depósitos totales, aumentaron 4,3 por ciento.
- En cuanto al **tipo de moneda**, los depósitos en moneda nacional, que representan el 85,5 por ciento del total, aumentaron 4,8 por ciento; y en moneda extranjera, el incremento fue de 16,0 por ciento. El coeficiente de dolarización de los depósitos en octubre fue 14,5 por ciento, mayor en 1,2 puntos porcentuales que lo registrado en el mismo mes de 2021 (13,3 por ciento).

CUADRO N° 8
ANCASH: DEPÓSITOS
(Saldos en millones de soles)

Instituciones	Octubre			
	2021	2022	Estructura %	Var. %
Banco de la Nación	1 019	1 063	25,0	4,3
Banca múltiple	2 622	2 793	65,6	6,5
Instituciones no bancarias	366	402	9,4	9,9
Cajas municipales	278	305	7,2	9,8
Cajas rurales	31	31	0,7	-0,1
Empresas financieras	57	66	1,5	16,5
TOTAL ^{1/}	4 008	4 258	100,0	6,3
Depósitos a la vista	838	863	20,3	3,0
Depósitos de ahorro	2 411	2 385	56,0	-1,1
Depósitos a plazo	758	1 010	23,7	33,3
En M/N	3 475	3 640	85,5	4,8
En M/E	533	618	14,5	16,0

1/ Debido al redondeo de los datos parciales, los totales pueden diferir de la suma de las partes.

Fuente: Superintendencia de Banca, Seguros y AFP (SBS).

Elaboración: BCRP, Sucursal Trujillo. Departamento de Estudios Económicos.

- Según la **modalidad de captación**, los depósitos a plazo y a la vista aumentaron 33,3 por ciento y 3,0 por ciento, respectivamente. La expansión de los depósitos a plazo se explicó por las mayores tasas de interés pasivas ofrecidas por las entidades del sistema financiero. Por el contrario, los depósitos de ahorro registraron una disminución interanual de 1,1 por ciento.

GRÁFICO N° 08
ANCASH: EVOLUCIÓN DE LOS DEPÓSITOS
(Variación % respecto a similar mes del año anterior)

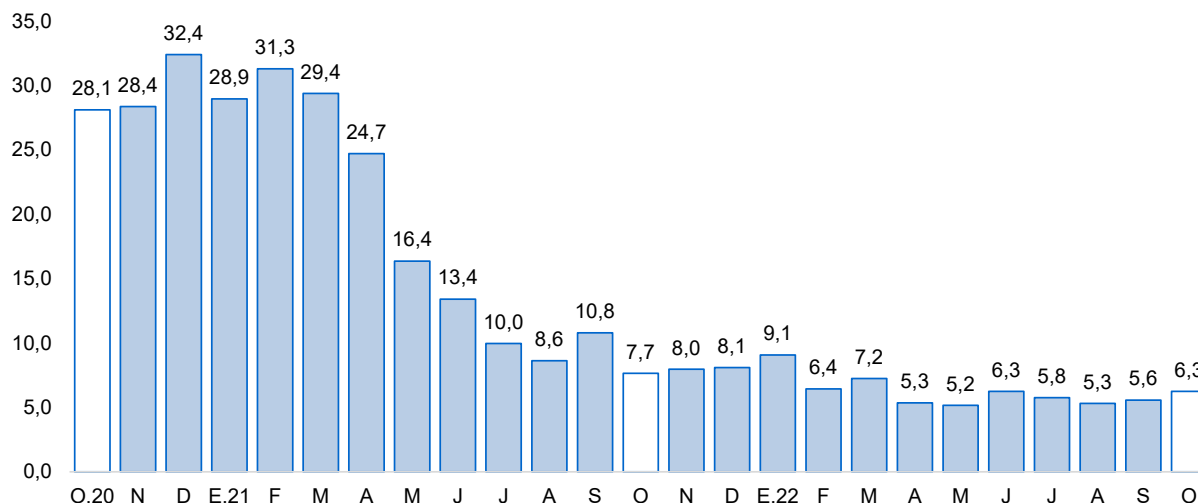

Fuente: Superintendencia de Banca, Seguros y AFP (SBS).

III. EJECUCIÓN DEL PRESUPUESTO PÚBLICO

1. Ejecución del Presupuesto del Gasto No Financiero

- La **ejecución del presupuesto** del gasto no financiero (S/ 757 millones) aumentó 26,4 por ciento interanual en octubre, en términos reales, por el mayor gasto de formación bruta de capital (107,6 por ciento). Según nivel de Gobierno, aumentó, en mayor medida, el gasto no financiero del Gobierno Nacional (54,6 por ciento) y de los gobiernos locales (31,6 por ciento). En otro sentido, en el mismo mes, disminuyeron los gastos del Gobierno Regional (-10,1 por ciento). En el periodo enero-octubre 2022, el gasto no financiero acumuló un crecimiento de 3,5 por ciento interanual, por el mayor gasto de los gobiernos locales (15,7 por ciento) y del Gobierno Regional (2,5 por ciento), mientras que disminuyó el gasto del Gobierno Nacional (-4,2 por ciento).

CUADRO N° 9
ANCASH: EJECUCIÓN DEL PRESUPUESTO DE PÚBLICO ^{1/ 2/}
(En millones de soles)

	Octubre			Enero - Octubre		
	2021	2022	Var. % real	2021	2022	Var. % real
I. GASTOS CORRIENTES	369	347	-13,1	3 284	3 200	-9,6
<i>Gobierno Nacional</i>	<i>137</i>	<i>133</i>	<i>-10,5</i>	<i>1 305</i>	<i>1 110</i>	<i>-21,2</i>
<i>Gobierno Regional</i>	<i>155</i>	<i>146</i>	<i>-13,0</i>	<i>1 357</i>	<i>1 416</i>	<i>-3,1</i>
<i>Gobiernos Locales</i>	<i>77</i>	<i>68</i>	<i>-18,2</i>	<i>622</i>	<i>675</i>	<i>0,5</i>
Remuneraciones	144	147	-5,7	1 444	1 517	-2,5
Gobierno Nacional	31	30	-10,0	326	333	-5,2
Gobierno Regional	100	101	-6,4	972	1 021	-2,5
Gobiernos Locales	13	15	9,6	146	163	3,5
Bienes y Servicios	128	111	-20,2	970	993	-5,2
Gobierno Nacional	22	26	7,7	245	234	-11,3
Gobierno Regional	45	37	-24,4	285	292	-4,8
Gobiernos Locales	61	48	-27,2	441	467	-2,0
Transferencias 1/	97	90	-14,8	869	691	-26,3
Gobierno Nacional	83	76	-15,4	735	543	-31,6
Gobierno Regional	10	8	-26,7	100	103	-3,8
Gobiernos Locales	4	5	35,4	35	45	20,4
II. FORMACIÓN BRUTA DE CAPITAL	182	410	107,6	2 005	2 698	24,3
Gobierno Nacional	57	193	214,5	922	1 193	19,4
Gobierno Regional	21	25	10,8	181	284	44,7
Gobiernos Locales	104	191	69,2	901	1 222	25,1
III OTROS GASTOS DE CAPITAL 2/	2	0	-90,9	3	17	453,3
GASTO NO FINANCIERO TOTAL (I+II+III)	553	757	26,4	5 291	5 916	3,5
<i>Gobierno Nacional</i>	<i>195</i>	<i>326</i>	<i>54,6</i>	<i>2 229</i>	<i>2 307</i>	<i>-4,2</i>
<i>Gobierno Regional</i>	<i>177</i>	<i>172</i>	<i>-10,1</i>	<i>1 538</i>	<i>1 700</i>	<i>2,5</i>
<i>Gobiernos Locales</i>	<i>182</i>	<i>259</i>	<i>31,6</i>	<i>1 525</i>	<i>1 908</i>	<i>15,7</i>

1/ Información actualizada al 31 de octubre del 2022.

2/ Considera las transferencias intergubernamentales del Gobierno Nacional.

3/ Incluye el pago de pensiones, donaciones, transferencias y otros gastos corrientes.

4/ Considera el gasto en Defensa e Interior.

5/ Incluye donaciones y transferencias.

Fuente: Ministerio de Economía y Finanzas (MEF).

Elaboración: BCRP, Sucursal Trujillo. Departamento de Estudios Económicos.

- Respecto a los **gastos corrientes**, el resultado interanual registrado en octubre (-13,1 por ciento) se explicó por los menores gastos de los gobiernos locales (-18,2 por ciento), del Gobierno Regional (-13,0 por ciento) y del Gobierno Nacional (-10,5 por ciento). Asimismo, en el periodo enero - octubre de 2022, los gastos corrientes acumularon una disminución de 9,6 por ciento, por los menores gastos del Gobierno Nacional (-21,2 por ciento) y del Gobierno Regional (-3,1 por

ciento). No obstante, en el mismo periodo, se incrementaron los gastos de los gobiernos locales (0,5 por ciento).

- La **inversión pública (formación bruta de capital)** en octubre aumentó 107,6 por ciento interanual en términos reales, por mayor ejecución de obras del Gobierno Nacional (214,5 por ciento), de los gobiernos locales (69,2 por ciento) y del Gobierno Regional (10,8 por ciento). El resultado del Gobierno Nacional se explicó por la mayor ejecución de proyectos salud⁶. En los gobiernos locales se explicó por la mayor ejecución de proyectos transporte (150,8 por ciento). Así también, en el Gobierno Regional, el incremento de la inversión pública se explicó por mayor ejecución de proyectos agropecuarios (161,6 por ciento). En el periodo enero-octubre de 2022, la inversión pública registró un aumento de 24,3 por ciento interanual en términos reales, debido a la mayor ejecución del Gobierno Regional (44,7 por ciento), de los gobiernos locales (25,1 por ciento) y del Gobierno Nacional (19,4 por ciento).

GRÁFICO N° 09
ANCASH: EVOLUCIÓN DE LA EJECUCIÓN DEL PRESUPUESTO DE INVERSIONES
(Variación % real)

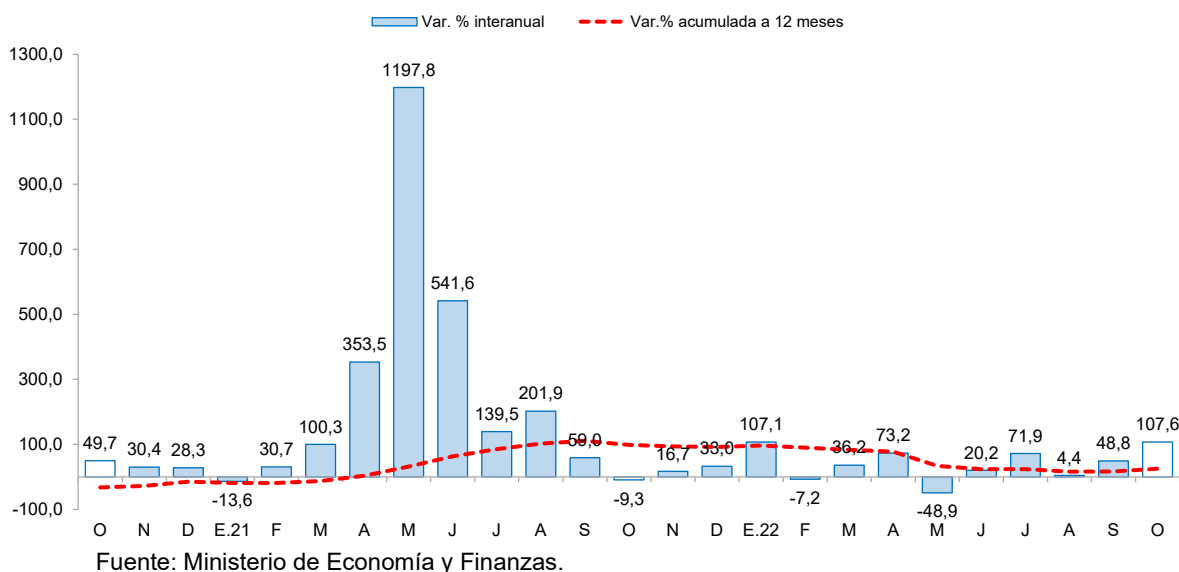

- El **avance de la inversión** pública acumulada a octubre de 2022 representó el 43,2 por ciento del Presupuesto Institucional Modificado (PIM), 3,9 puntos porcentuales menos de lo ejecutado en el mismo periodo de 2021 (47,1 por ciento). El Gobierno Nacional registró un avance de 70,9 por ciento, seguido por los gobiernos locales (33,5 por ciento) y por el Gobierno Regional (30,9 por ciento).

⁶ Principalmente, por la ejecución en octubre del proyecto “Mejoramiento de los servicios de salud del hospital de apoyo de Yungay - Áncash” (S/ 62,0 millones).



GRÁFICO N° 10
ANCASH: EJECUCIÓN DE LA INVERSIÓN PÚBLICA POR NIVEL DE GOBIERNO, ENERO – OCTUBRE
 (Como % del PIM)

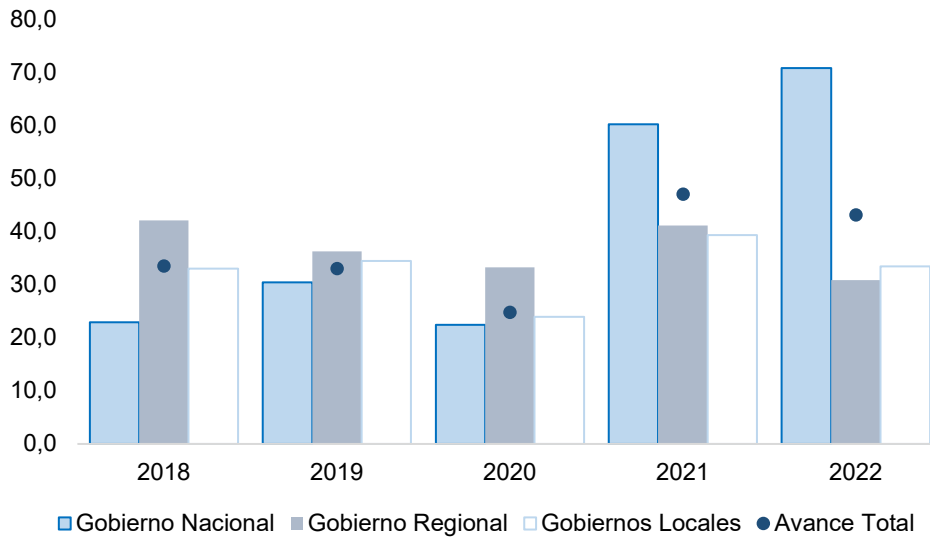

Fuente: Ministerio de Economía y Finanzas.

- Respecto al avance de la ejecución presupuestal de los proyectos por nivel de gobierno en octubre, en el Gobierno Nacional destacó la ejecución del proyecto “Mejoramiento de los servicios de salud del hospital de apoyo Yungay” (S/ 62,0 millones). En el Gobierno Regional destacó la ejecución del proyecto “Mejoramiento del servicio del sistema de agua para riego Juan Velasco Alvarado del caserío de Huino distrito de Mato” (S/ 1,6 millones). En los gobiernos locales destacó el proyecto “Rehabilitación y mejoramiento de la trocha carrozable Huandoval – Chauchara – Ninabamba, distrito de Huandoval” (S/ 6,5 millones).

CUADRO N° 10
ANCASH: FORMACIÓN BRUTA DE CAPITAL DE LOS PRINCIPALES PROYECTOS EN LOS TRES
NIVELES DE GOBIERNO.
 (Saldos en millones de soles)

Proyecto	PIM	% Ejecución	Octubre		Enero-Octubre	
			2021	2022	2021	2022
Gobierno Nacional	1 631,4	73,1	56,6	192,9	922,5	1 193,2
Mejoramiento de los servicios de salud del hospital de apoyo Yungay, distrito y provincia de Yungay.	142,0	98,3	1,6	62,0	54,8	139,6
Mejoramiento de los servicios de salud del hospital de Huarmey, distrito de Huarmey, provincia de Huarmey.	70,3	99,8	0,0	24,4	0,0	70,2
Mejoramiento de los servicios de salud del establecimiento de salud Huari, distrito y provincia de Huari.	37,7	92,5	0,0	18,5	0,00	34,9
Otros	1 381,3	68,7	55,0	88,0	867,7	948,4
Gobierno Regional	935,3	30,3	21,2	25,4	181,1	283,7
Mejoramiento del servicio del sistema de agua para riego Juan Velasco Alvarado del caserío de Huino distrito de Mato - provincia de Huaylas.	4,3	66,1	0,0	1,6	0,0	2,9
Mejoramiento del servicio de transitabilidad peatonal y vehicular de las calles no pavimentadas del caserío de Santa Rosa del distrito de Yuracmarca - provincia de Huaylas.	9,6	69,3	0,0	1,6	0,0	6,7
Creación del servicio de transitabilidad vehicular y peatonal de la calle José de San Martín, calle 28 de Julio y calle Tambo en el centro poblado de Vicos, distrito de Marcará - provincia de Carhuaz.	4,0	72,6	0,0	1,3	0,0	2,9
Otros	917,3	29,6	21,2	20,8	181,1	271,3
Gobiernos locales	3 876,2	31,6	104,4	194,2	901,3	1 224,6
Rehabilitación y mejoramiento de la trocha carrozable Huandoval - Chauchara - Ninabamba, distrito de Huandoval, provincia de Pallasca.	17,3	37,6	0,0	6,5	0,0	6,5
Creación del servicio de transitabilidad vehicular y peatonal en el centro poblado de Huaripampa Central, Huaripampa Alto, Huaripampa Bajo - distrito de San Marcos - provincia de Huari.	8,5	94,1	0,0	5,2	8,0	8,0
Reconstrucción de los servicios de salud en el centro de salud San Jacinto, distrito de Nepeña - provincia de Santa.	16,4	25,7	0,0	4,2	0,0	4,2
Otros	3 834,0	31,5	104,4	178,3	893,3	1 205,8

1/ Información actualizada al 31 de octubre del 2022.

Fuente: Ministerio de Economía y Finanzas (MEF)

Elaboración: BCRP, Sucursal Trujillo. Departamento de Estudios Económicos.

IV. ANEXOS

ANEXO 1

ANCASH: PRODUCCIÓN AGROPECUARIA ^{1/}
(TM)

PRODUCTOS	2021			2022										PRODUCTOS
	OCT	NOV	DIC	ENE	FEB	MAR	ABR	MAY	JUN	JUL	AGO	SET	OCT	
AGRÍCOLA														AGRÍCOLA
Alcachofa	1 350	800	800	0	0	0	0	0	0	0	0	0	0	Alcachofa
Alfalfa	21 496	21 580	22 444	23 600	24 252	24 576	23 982	23 219	22 651	22 228	21 763	21 007	20 752	Alfalfa
Arroz cáscara	0	0	0	0	15 200	17 700	13 000	14 350	195	0	0	0	0	Arroz cáscara
Camote	8 600	1 677	16 278	1 650	380	1 480	1 274	1 014	673	938	820	9 041	12 168	Camote
Caña de azúcar	95 872	95 083	72 024	82 495	0	15 732	89 841	93 179	87 381	98 060	83 958	60 451	75 681	Caña de azúcar
Cebada grano	0	0	0	0	0	0	0	0	672	2 535	1 855	245	0	Cebada grano
Espárrago	1 202	1 157	1 180	1 219	1 300	1 380	1 394	1 310	1 235	1 175	1 135	1 099	875	Espárrago
Maíz amarillo duro	21 509	23 398	24 567	11 433	8 358	8 119	7 208	4 396	2 886	3 538	3 308	3 432	13 846	Maíz amarillo duro
Maíz amiláceo	0	40	6	0	68	84	160	2 195	3 006	2 260	877	94	0	Maíz amiláceo
Maíz choclo	1 730	2 315	2 539	5 486	5 061	3 951	14 974	14 709	8 118	3 847	4 055	2 809	4 410	Maíz choclo
Maracuyá	213	345	624	770	672	675	675	620	410	302	264	224	30	Maracuyá
Melocotón	285	252	471	479	430	464	458	392	363	318	305	288	266	Melocotón
Palta	686	824	1 589	3 247	4 123	5 824	6 374	6 461	4 090	2 163	1 600	1 140	762	Palta
Papa	1 150	2 656	3 543	8 992	23 999	30 377	30 752	18 777	9 377	2 294	137	1 575	374	Papa
Páprika	362	402	722	202	122	142	144	210	135	121	256	280	202	Páprika
Trigo	41	0	100	0	0	0	0	0	1 364	5 182	3 290	430	0	Trigo
Uva	281	296	599	511	648	650	677	592	446	337	289	304	284	Uva
Otros agrícolas														Otros agrícolas
Algodón rama	0	0	0	37	589	589	460	276	0	0	0	0	0	Algodón rama
Arándano	4 530	2 600	950	440	430	425	420	410	334	1 000	2 700	4 570	2 395	Arándano
Arveja grano verde	230	415	326	336	500	268	257	293	320	288	202	226	224	Arveja grano verde
Cebolla	960	615	720	255	0	85	385	0	65	62	355	910	0	Cebolla
Maíz morado	52	52	0	232	182	402	362	118	127	62	0	0	42	Maíz morado
Mango	0	0	1 500	1 929	10 956	22 560	7 736	1 130	0	0	0	0	0	Mango
Manzana	321	359	678	717	735	728	631	532	413	342	300	282	251	Manzana
Olluco	0	26	109	0	42	30	1 696	1 325	770	338	42	0	0	Olluco
Tomate	525	317	527	111	663	629	720	730	428	313	386	355	294	Tomate
Zapallo	1 316	1 804	2 536	1 004	734	920	1 350	1 695	1 483	742	205	1 010	1 472	Zapallo
PECUARIO														PECUARIO
Carne de ave ^{3/}	2 899	2 358	3 964	4 883	2 645	2 812	2 222	4 257	3 100	3 896	2 647	3 059	2 916	Carne de Ave ^{3/}
Carne de vacuno ^{3/}	629	627	625	819	870	743	820	773	829	629	634	642	629	Carne de Vacuno ^{3/}
Carne de ovino ^{3/}	124	124	117	117	114	123	121	111	115	118	118	127	124	Carne de Ovino ^{3/}
Leche	1 553	1 464	1 467	2 158	2 022	1 933	1 927	1 815	1 854	1 886	1 723	1 630	1 633	Leche
Carne de porcino ^{3/}	135	135	135	159	146	154	168	168	161	177	141	145	146	Carne de Porcino ^{3/}
Huevo	116	115	120	117	114	107	111	110	106	101	98	110	108	Huevo

1 / Cifras preliminares.

2/ Peso neto.

Fuente: MIDAGRI.

Elaboración: BCRP. Sucursal Trujillo. Departamento de Estudios Económicos.



ANEXO 2

ANCASH: PRODUCCIÓN PESQUERA ^{1/}
(TM)

	2021			2022										
	OCT	NOV	DIC	ENE	FEB	MAR	ABR	MAY	JUN	JUL	AGO	SET	OCT	
Consumo humano directo	7 566	19 258	13 199	24 170	8 840	4 854	5 632	4 063	6 106	5 645	7 019	6 755	8 866	Consumo humano directo
1. Fresco	863	1 052	1 059	1 475	1 791	446	428	622	673	870	651	920	955	1. Fresco
2. Congelado	753	3 588	2 873	14 890	3 077	540	1 783	1 212	987	815	1 748	1 424	994	2. Congelado
3. Conservas	5 950	14 618	9 268	7 805	3 972	3 868	3 420	2 228	4 446	3 960	4 620	4 410	6 916	3. Conservas
Consumo industrial	855	320 101	308 073	47 508	0	109	20	278 017	432 593	177 877	788	654	991	Consumo industrial
1. Anchoveta	855	320 101	308 073	47 508	0	109	20	278 017	432 593	177 877	788	654	991	1. Anchoveta

1/ Cifras preliminares.

Fuente: Ministerio de Producción.

Elaboración: BCRP. Sucursal Trujillo. Departamento de Estudios Económicos.



ANEXO 3

ANCASH: PRODUCCION MINERA ^{1/}

PRODUCTOS	2021			2022										PRODUCTOS	
	OCT	NOV	DIC	ENE	FEB	MAR	ABR	MAY	JUN	JUL	AGO	SET	OCT		
MINERÍA METÁLICA															MINERÍA METÁLICA
Cobre (TMF)	46 282	30 897	44 778	39 779	33 882	42 373	39 754	42 853	43 057	33 065	43 774	41 763	37 392	Cobre (TMF)	
Zinc (TMF)	45 715	38 120	48 647	40 111	52 160	51 859	39 622	51 134	35 608	43 559	53 687	42 893	45 525	Zinc (TMF)	
Molibdeno (TMF)	122	151	370	156	159	249	201	233	305	166	362	249	326	Molibdeno (TMF)	
Plata (Onzas troy)	1 984 572	1 642 276	1 950 761	1 753 852	1 655 452	1 882 843	1 710 961	1 911 692	1 704 008	1 646 855	1 956 382	1 748 608	1 627 226	Plata (Onzas troy)	
Oro (Onzas troy)	1 830	1 408	1 746	1 579	1 589	1 730	2 164	4 660	3 963	3 090	2 034	1 810	1 559	Oro (Onzas troy)	
Plomo (TMF)	1 846	2 104	1 770	1 768	1 747	2 064	1 859	1 907	1 528	1 639	2 111	1 770	1 856	Plomo (TMF)	

^{1/} Cifras preliminares.

Fuente: MINEM.

Elaboración: BCRP, Sucursal Trujillo. Departamento de Estudios Económicos.



ANEXO 4

ANCASH: PRODUCCIÓN MANUFACTURERA ^{1/}
(Índice 1994 = 100)

	2021			2022										
	OCT	NOV	DIC	ENE	FEB	MAR	ABR	MAY	JUN	JUL	AGO	SET	OCT	
MANUFACTURA PRIMARIA	30	96	84	112	30	21	34	71	97	50	27	22	38	MANUFACTURA PRIMARIA
1512-15 Harina Y Aceite de Pescado	0	49	50	9	0	0	0	46	72	29	0	0	0	1512-15 Harina Y Aceite de Pescado
Harina de Pescado	0	55	55	10	0	0	0	48	74	31	0	0	0	Harina de Pescado
Aceite de Pescado	0	8	24	6	0	0	0	34	54	17	0	0	0	Aceite de Pescado
1512 Conservas y Productos Congelados de Pescado	298	673	482	1 639	536	355	397	271	338	194	283	235	484	1512 Conservas y Productos Congelados de Pescado
Conservas de Pescado	264	576	407	611	436	365	364	239	270	160	182	201	486	Conservas de Pescado
Pescado Congelado	430	1 043	768	5 557	917	315	522	394	599	323	671	366	481	Pescado Congelado
1542 Azúcar	1 140	1 089	860	950	0	112	1 052	1 076	990	1 043	967	743	943	1542 Azúcar
MANUFACTURA NO PRIMARIA	272	286	248	256	279	304	289	325	229	186	272	232	281	MANUFACTURA NO PRIMARIA
1513 Conservación Frutas/Hortalizas	19 986	12 073	8 743	9 997	18 444	16 093	8 662	7 136	3 270	5 208	3 024	6 379	16 587	1513 Conservación Frutas/Hortalizas
1531 Productos de Molinería	0	0	0	0	1 239	1 443	1 060	1 170	16	0	0	0	0	1531 Productos de Molinería
Arroz Pilado	0	0	0	0	1 239	1 443	1 060	1 170	16	0	0	0	0	Arroz Pilado
1551 Bebidas Alcohólicas	309	182	463	663	0	0	561	488	609	422	327	162	275	1551 Bebidas Alcohólicas
Alcohol Etílico	309	182	463	663	0	0	561	488	609	422	327	162	275	Alcohol Etílico
2411 Sustancias Químicas Básicas	4 373	4 378	4 378	4 387	4 343	4 364	4 338	4 265	4 145	3 983	3 784	3 553	4 573	2411 Sustancias Químicas Básicas
2710 Industria de Hierro y Acero	222	248	211	216	204	227	227	264	197	151	245	198	237	2710 Industria de Hierro y Acero
Productos Siderúrgicos	222	248	211	216	204	227	227	264	197	151	245	198	237	Productos Siderúrgicos
TOTAL	85	139	121	145	87	86	92	129	127	81	83	70	94	TOTAL

1 / Cifras preliminares.

Fuente: Ministerio de Desarrollo Agrario y Riego, Ministerio de la Producción y empresas industriales.
Elaboración: BCRP. Sucursal Trujillo. Departamento de Estudios Económicos.



ANEXO 5

ANCASH: PRODUCCIÓN MANUFACTURERA ^{1/}
(Variaciones porcentuales)

PRODUCTOS	2021			2022										PRODUCTOS
	OCT	NOV	DIC	ENE	FEB	MAR	ABR	MAY	JUN	JUL	AGO	SET	OCT	
MANUFACTURA PRIMARIA	- 48,4	69,8	- 28,0	70,5	- 74,0	- 69,7	- 2,2	- 28,4	64,1	16,3	- 1,0	- 11,0	27,5	MANUFACTURA PRIMARIA
1512-15 Harina Y Aceite de Pescado	-	86,2	- 42,5	- 74,5	- 100,0	-	- 100,0	- 39,4	120,3	65,9	124,2	213,1	- 12,8	1512-15 Harina Y Aceite de Pescado
Harina de Pescado	-	102,7	- 37,1	- 73,4	- 100,0	-	- 100,0	- 39,3	120,0	68,5	138,4	218,8	- 11,9	Harina de Pescado
Aceite de Pescado	-	- 59,8	- 74,8	- 82,0	- 100,0	-	- 100,0	- 40,3	123,6	39,8	21,0	150,0	- 24,7	Aceite de Pescado
1512 Conservas y Productos Congelados de Pescado	- 61,5	92,0	23,6	330,6	- 71,2	- 67,2	13,6	- 42,3	14,3	- 20,6	9,6	16,9	62,5	1512 Conservas y Productos Congelados de Pescado
Conservas de Pescado	- 50,6	46,2	- 7,6	71,5	- 34,8	- 29,9	33,8	- 39,1	38,3	- 29,9	- 35,8	49,6	84,2	Conservas de Pescado
Pescado Congelado	- 74,6	463,9	289,1	1 074,6	- 85,7	- 90,2	- 18,9	- 48,7	- 11,9	6,1	307,0	- 19,8	11,8	Pescado Congelado
1542 Azúcar	- 9,5	1,3	- 24,6	7,1	- 100,0	- 86,3	-	1 037,0	- 7,4	- 7,3	- 13,7	- 35,3	- 17,3	1542 Azúcar
MANUFACTURA NO PRIMARIA	14,9	17,5	- 0,9	- 7,0	7,9	17,5	11,0	35,6	- 19,5	- 31,8	2,5	- 15,6	3,4	MANUFACTURA NO PRIMARIA
1513 Conservación Frutas/Hortalizas	36,8	8,3	- 28,6	- 20,4	16,9	46,1	24,3	27,6	- 22,9	21,9	- 26,4	- 32,7	- 17,0	1513 Conservación Frutas/Hortalizas
1531 Productos de Molinería	-	-	-	-	17,1	- 44,6	15,7	- 15,3	- 91,1	-	-	-	-	1531 Productos de Molinería
Arroz Pilado	-	-	-	-	17,1	- 44,6	15,7	- 15,3	- 91,1	-	-	-	-	Arroz Pilado
1551 Bebidas Alcohólicas	- 34,3	- 51,9	2,3	39,1	- 100,0	- 100,0	-	-	18,3	- 27,9	- 42,3	- 67,8	- 10,9	1551 Bebidas Alcohólicas
Alcohol Etilico	- 34,3	- 51,9	2,3	39,1	- 100,0	- 100,0	-	-	18,3	- 27,9	- 42,3	- 67,8	- 10,9	Alcohol Etilico
2411 Sustancias Químicas Básicas	- 4,1	12,1	- 3,9	0,3	- 0,7	- 0,2	- 0,8	- 2,5	- 5,2	- 8,9	- 13,5	- 18,8	1,1	2411 Sustancias Químicas Básicas
2710 Industria de Hierro y Acero	16,9	19,7	1,8	- 7,6	9,2	47,1	9,9	50,5	- 21,2	- 37,4	4,2	- 17,0	6,5	2710 Industria de Hierro y Acero
Productos Siderúrgicos	16,9	19,7	1,8	- 7,6	9,2	47,1	9,9	50,5	- 21,2	- 37,4	4,2	- 17,0	6,5	Productos Siderúrgicos
TOTAL	- 13,9	40,5	- 17,5	27,8	- 41,7	- 24,5	6,8	- 1,8	15,2	- 15,0	1,6	- 14,5	10,0	TOTAL

^{1/} Cifras preliminares.

Fuente: Ministerio de Desarrollo Agrario y Riego, Ministerio de la Producción y empresas industriales.



ANEXO 6

ANCASH: IMPORTACIONES FOB POR EL PUERTO DE CHIMBOTE ^{1/}
(Valores FOB en millones de US\$)

	2021			2022										
	OCT	NOV	DIC	ENE	FEB	MAR	ABR	MAY	JUN	JUL	AGO	SET	OCT	
I. Bienes de consumo	1	0	2	0	0	0	1	0	0	0	2	0	0	I. Bienes de consumo
II. Insumos	20	20	4	27	54	19	20	14	17	34	36	20	29	II. Insumos
Materias primas para la industria	17	18	4	23	54	19	15	4	10	31	32	20	25	Materias primas para la industria
III. Bienes de capital y materiales de construcción	14	3	0	9	3	10	7	10	34	5	0	15	14	III. Bienes de capital y materiales de construcción
Materiales de construcción	14	3	0	9	3	10	7	10	34	5	0	15	14	Materiales de construcción
TOTAL	36	23	7	36	58	29	27	24	51	40	38	36	44	TOTAL

^{1/} Cifras preliminares.

Fuente: SUNAT.

Elaboración: BCRP. Sucursal Trujillo. Departamento de Estudios Económicos.



ANEXO 7

ANCASH: CRÉDITO ^{1/}
(En millones de soles)

ENTIDADES FINANCIERAS	2021				2022									ENTIDADES FINANCIERAS
	SET	OCT	NOV	DIC	ENE	FEB	MAR	ABR	MAY	JUN	JUL	AGO	SET	
I. Banco de la Nación	163	166	167	172	174	182	186	192	200	206	211	215	219	I. Banco de la Nación
II. Agrobanco	24	24	25	24	24	24	24	24	24	24	25	25	26	II. Agrobanco
III. Banca múltiple	3 281	3 299	3 306	3 308	3 305	3 311	3 342	3 347	3 377	3 404	3 430	3 443	3 442	III. Banca Múltiple
IV. Entidades no bancarias	714	710	725	732	725	733	741	761	764	776	780	781	793	IV. Entidades no Bancarias
Cajas municipales	470	475	485	484	479	482	488	492	492	500	504	504	258	Cajas Municipales
Cajas rurales de ahorro y crédito	18	19	19	20	19	19	19	19	20	20	19	18	515	Cajas Rurales de Ahorro y Crédito
Financieras	224	213	219	226	225	230	232	248	250	254	254	256	18	Financieras
Edpymes	2	2	2	2	2	2	2	2	2	2	2	3	2	Edpymes
TOTAL	4 182	4 198	4 223	4 236	4 229	4 251	4 293	4 325	4 365	4 410	4 446	4 464	4 480	TOTAL
En M/N	4 012	4 026	4 047	4 058	4 049	4 088	4 121	4 170	4 201	4 236	4 261	4 260	4 280	En M/N
En M/E	170	172	176	178	180	163	171	155	164	174	185	203	199	En M/E

^{1/} Cifras preliminares.

Fuente: Superintendencia de Banca, Seguros y AFP (SBS).

Elaboración: BCRP, Sucursal Trujillo. Departamento de Estudios Económicos.



ANEXO 8

ANCASH: TASA DE MOROSIDAD
(En porcentaje)

ENTIDADES FINANCIERAS	2021				2022										ENTIDADES FINANCIERAS
	SET	OCT	NOV	DIC	ENE	FEB	MAR	ABR	MAY	JUN	JUL	AGO	SET		
I. Banco de la Nación	3,4	3,4	3,2	3,0	3,0	2,8	2,8	2,7	2,6	2,5	2,4	2,4	2,5	I. Banco de la Nación	
II. Agrobanco	57,2	55,1	53,5	49,9	49,4	48,7	48,3	47,5	46,5	44,1	43,1	41,6	40,8	II. Agrobanco	
III. Banca múltiple	8,9	9,4	9,4	9,0	9,1	9,0	9,1	8,9	8,5	8,4	8,5	8,5	8,6	III. Banca Múltiple	
IV. Entidades no bancarias	8,8	8,6	8,4	7,5	8,0	8,0	8,0	8,0	7,5	8,1	8,2	8,2	8,2	IV. Entidades no Bancarias	
Cajas municipales	10,4	10,4	10,2	9,1	9,9	9,9	9,8	9,8	8,9	8,8	8,9	7,9	7,9	Cajas Municipales	
Cajas rurales de ahorro y crédito	5,1	5,3	5,7	5,5	6,7	8,6	6,9	7,3	8,3	7,6	8,7	11,2	13,1	Cajas Rurales de Ahorro y Crédito	
Financieras	5,8	5,0	4,4	4,2	4,1	4,2	4,1	4,4	4,9	5,0	5,4	5,7	5,4	Financieras	
Edpymes	4,9	5,2	7,1	6,1	7,2	4,4	4,9	7,2	8,3	6,1	5,7	7,2	8,2	Edpymes	
TOTAL	8,9	9,2	9,2	8,7	8,8	8,8	8,8	8,6	8,2	8,1	8,2	8,2	8,2	TOTAL	

Fuente: Superintendencia de Banca, Seguros y AFP (SBS).

Elaboración: BCRP, Sucursal Trujillo. Departamento de Estudios Económicos.



ANEXO 9

ANCASH: DEPOSITOS ^{1/}
(En millones de soles)

INSTITUCIONES	2021			2022										INSTITUCIONES
	OCT	NOV	DIC	ENE	FEB	MAR	ABR	MAY	JUN	JUL	AGO	SET	OCT	
I. Banco de la Nación	1 019	1 034	1 130	1 123	1 088	1 063	1 057	1 032	1 032	1 048	1 048	1 075	1 063	I. Banco de la Nación
II. Banca múltiple	2 622	2 678	2 826	2 750	2 693	2 795	2 712	2 708	2 746	2 801	2 777	2 847	2 793	II. Banca Múltiple
III. Entidades no bancarias	366	370	364	366	367	371	370	375	376	382	389	399	402	III. Entidades no Bancarias
Cajas municipales	278	280	275	276	277	279	276	281	282	287	293	67	305	Cajas Municipales
Cajas rurales de ahorro y crédito	31	32	31	32	32	32	32	32	32	32	31	301	31	Cajas Rurales de Ahorro y Crédito
Financieras	57	58	58	58	58	60	62	62	62	63	65	31	66	Financieras
TOTAL	4 008	4 081	4 320	4 239	4 148	4 228	4 140	4 115	4 154	4 231	4 215	4 320	4 258	TOTAL
En M/N	3 475	3 548	3 740	3 666	3 552	3 603	3 543	3 488	3 495	3 599	3 580	3 702	3 640	En M/N
En M/E	533	534	580	573	596	626	597	627	658	632	634	618	618	En M/E

1/ Cifras preliminares.
Fuente: Superintendencia de Banca, Seguros y AFP (SBS).
Elaboración: BCRP, Sucursal Trujillo, Departamento de Estudios Económicos.



ANEXO 10

ANCASH: EJECUCIÓN DEL PRESUPUESTO PÚBLICO, SEGÚN TIPO DE GASTO ^{1/}
(En millones de soles)

	2021			2022										
	OCT	NOV	DIC	ENE	FEB	MAR	ABR	MAY	JUN	JUL	AGO	SET	OCT	
I. GASTOS CORRIENTES	369	360	736	230	305	289	321	312	329	396	364	308	347	I. GASTOS CORRIENTES
<i>Gobierno nacional</i>	137	142	211	77	142	84	122	102	104	128	125	93	133	<i>Gobierno nacional</i>
<i>Gobierno regional</i>	155	142	340	126	121	133	138	143	153	169	149	137	146	<i>Gobierno regional</i>
<i>Gobiernos locales</i>	77	76	185	27	41	72	61	67	73	99	90	77	68	<i>Gobiernos locales</i>
Remuneraciones	144	157	215	151	140	153	151	154	149	172	156	145	147	Remuneraciones
Gobierno nacional	31	35	42	34	32	31	32	36	31	41	32	32	30	Gobierno nacional
Gobierno regional	100	105	149	100	95	99	103	103	103	110	108	100	101	Gobierno regional
Gobiernos locales	13	17	24	17	13	23	16	15	14	21	16	13	15	Gobiernos locales
Bienes y Servicios	128	110	282	36	70	97	91	104	109	138	125	111	111	Bienes y Servicios
Gobierno nacional	22	26	43	11	26	25	24	25	22	26	25	24	26	Gobierno nacional
Gobierno regional	45	30	87	16	19	27	27	33	33	38	32	30	37	Gobierno regional
Gobiernos locales	61	54	152	9	25	46	40	46	54	74	68	57	48	Gobiernos locales
Transferencias ^{3/}	97	93	238	42	94	39	80	54	71	86	83	52	90	Transferencias
Gobierno nacional	83	80	126	31	84	28	66	41	50	60	68	38	76	Gobierno nacional
Gobierno regional	10	8	104	10	8	8	8	8	17	21	8	8	8	Gobierno regional
Gobiernos locales	4	5	9	1	3	3	5	5	4	4	7	7	5	Gobiernos locales
II. FORMACIÓN BRUTA DE CAPITAL ^{4/}	182	247	467	115	163	230	246	229	304	354	293	354	410	Formación bruta de capital
Gobierno nacional	57	107	156	92	93	77	121	85	138	153	83	158	193	Gobierno nacional
Gobierno regional	21	34	54	7	7	26	27	30	33	51	45	33	25	Gobierno regional
Gobiernos locales	104	107	257	16	64	127	98	114	133	150	165	163	191	Gobiernos locales
III. OTROS GASTOS DE CAPITAL ^{5/}	2	4	1	0	0	0	1	0	13	3	0	0	0	Otros gastos de capital
GASTO NO FINANCIERO TOTAL (I+II)	553	611	1 203	345	468	519	568	541	645	753	657	662	757	III. GASTO NO FINANCIERO TOTAL (I+II)
<i>Gobierno nacional</i>	195	251	367	169	235	161	244	187	242	284	207	252	326	<i>Gobierno nacional</i>
<i>Gobierno regional</i>	177	176	394	133	128	159	165	173	185	220	194	170	172	<i>Gobierno regional</i>
<i>Gobiernos locales</i>	182	184	442	43	105	199	159	181	218	249	255	240	259	<i>Gobiernos locales</i>

1/ Información actualizada al 31 de octubre del 2022.

2/ Considera las transferencias intergubernamentales del Gobierno Nacional.

3/ Incluye el pago de pensiones, donaciones, transferencias y otros gastos corrientes.

4/ Considera el gasto en Defensa e Interior.

5/ Incluye donaciones y transferencias.

Fuente: Ministerio de Economía y Finanzas (MEF).

Elaboración: BCRP, Sucursal Trujillo. Departamento de Estudios Económicos.

