

BANCO CENTRAL DE RESERVA DEL PERÚ
SUCURSAL TRUJILLO



ANCASH: Síntesis de Actividad Económica
Setiembre 2022¹

Departamento de Estudios Económicos

El Banco Central de Reserva del Perú (BCRP) considera importante presentar un conjunto de indicadores sectoriales de la actividad económica regional, cuya base estadística es recopilada de las siguientes fuentes de información: INEI, MINAGRI, MINEM, PRODUCE, SBS, SUNAT, MEF y empresas.

¹ En la elaboración de este informe participaron (en orden alfabético): Antony Araujo, Erick Huamanchumo y Rodrigo Rumiche.

ÍNDICE

	<i>Página</i>
RESUMEN EJECUTIVO	3
I. ACTIVIDAD PRODUCTIVA.....	5
1. Actividad primaria.....	5
1.1 Sector agropecuario.....	5
1.2 Sector pesca	6
1.3 Sector minería	7
2. Otros indicadores sectoriales.....	7
2.1 Sector manufactura.....	9
2.2 Sector construcción.....	10
II. CRÉDITOS Y DEPÓSITOS /	11
1. Créditos	11
2. Depósitos	11
III. EJECUCIÓN DEL PRESUPUESTO PÚBLICO	13
1. Ejecución del Presupuesto del Gasto No Financiero	13
IV. ANEXOS	13

RESUMEN EJECUTIVO

Principales hechos de importancia

- En la **actividad primaria**, el sector pesquero y agropecuario reportó un crecimiento de 108,5 por ciento y 0,4 por ciento, respectivamente; mientras que la minería disminuyó 0,3 por ciento.
- Con respecto a otros **indicadores de la actividad económica** del departamento, en setiembre, se observó un crecimiento de la inversión pública (48,9 por ciento), construcción (15,7 por ciento) y crédito total (7,1 por ciento); mientras que la manufactura disminuyó 12,1 por ciento.

Actividad primaria

- **La producción agropecuaria** aumentó 0,4 por ciento interanual en setiembre, explicado por el subsector agrícola (0,2 por ciento) y pecuario (1,2 por ciento). Asimismo, en el periodo enero-setiembre, la producción agropecuaria acumuló un crecimiento de 1,1 por ciento interanual. El crecimiento de la producción agrícola fue liderado por los cultivos orientados al mercado interno, debido a las mayores hectáreas cosechadas.
- **La actividad pesquera** aumentó 108,5 por ciento interanual en setiembre, principalmente por la mayor captura de especies para el consumo humano directo (110,0 por ciento). Sin embargo, el sector pesca disminuyó 17,9 por ciento interanual entre enero y setiembre de 2022, debido al menor desembarque de anchoveta, como consecuencia de las vedas establecidas por presencia de juveniles y al inicio tardío de la temporada de anchoveta².
- **La actividad minera** disminuyó 0,3 por ciento en setiembre, por la menor producción de zinc (-21,0 por ciento), plata (-10,2 por ciento) y plomo (-13,0 por ciento), debido a los menores volúmenes producidos por Antamina. Asimismo, en el periodo enero-setiembre 2022, el sector acumuló un crecimiento de 1,7 por ciento interanual.

Otros indicadores de actividad económica

- **La actividad manufacturera** disminuyó 12,1 por ciento interanual en setiembre, por la menor producción del rubro no primario (-16,4 por ciento). Asimismo, en el periodo enero-setiembre 2022, la producción industrial se redujo 6,3 por ciento interanual, debido a la menor producción del rubro primario (-13,4 por ciento) y no primario (-0,8 por ciento).
- En el **sector construcción**, en setiembre de 2022, los despachos de cemento registraron un crecimiento de 15,7 por ciento interanual. Asimismo, en el periodo de enero-setiembre de 2022, el sector acumuló un aumento de 28,9 por ciento interanual, por la mayor ejecución de obras de proyectos de inversión pública.
- El saldo total del **crédito** en setiembre ascendió a S/ 4 480 millones y registró un crecimiento interanual de 7,1 por ciento, superior en 6,5 puntos porcentuales a la tasa registrada en el mismo periodo de 2021 (0,6 por ciento).
- **La inversión pública** en setiembre aumentó 48,9 por ciento interanual en términos reales, por mayor ejecución de obras del Gobierno Nacional (73,1 por ciento), del Gobierno Regional (48,7 por ciento) y de los gobiernos locales (31,2 por ciento), principalmente, en las carteras de proyectos agropecuarios, salud y transporte. La ejecución acumulada de enero a setiembre de 2022 aumentó 16,2 por ciento interanual.

² En 2021, la temporada inició en abril. En 2022, la temporada comenzó en el mes de mayo.

CUADRO N° 01
ANCASH: OTROS INDICADORES DE ACTIVIDAD ECONÓMICA
 (Variación % respecto a similar mes del año anterior)

	Abr. 22	May. 22	Jun. 22	Jul. 22	Ago. 22	Set. 22
Producción industrial	↑6,2	↓-1,7	↑20,9	↑6,8	↑1,1	↓-12,1
Despacho de cemento	↑59,0	↑30,3	↑31,9	↑7,2	↑22,8	↑15,7
Crédito total	↑3,6	↑4,9	↑5,0	↑6,0	↑6,9	↑7,1
Inversión pública ^{1/}	↑73,1	↓-48,9	↑20,2	↑71,8	↑3,6	↑48,9

^{1/} En términos reales.

Fuentes: BCRP - Sucursal Trujillo, SUNAT y MEF.

I. ACTIVIDAD PRODUCTIVA

1. Actividad primaria

1.1 Sector agropecuario

- El sector agropecuario aumentó 0,4 por ciento interanual en setiembre, explicado por el subsector pecuario (1,2 por ciento) y agrícola (0,2 por ciento). En el subsector agrícola, los cultivos orientados al mercado interno aumentaron 21,2 por ciento, debido a la mayor producción de camote (56,6 por ciento), maíz choclo (198,8 por ciento) y papa (92,6 por ciento), por mayores rendimientos en campo. Sin embargo, la producción de los cultivos orientados al mercado externo y agroindustria disminuyeron 42,4 por ciento interanual, principalmente, maíz amarillo duro (-73,7 por ciento) y caña de azúcar (-39,8 por ciento). Respecto al subsector pecuario (1,2 por ciento), el resultado se debió a la mayor producción de carne de ave (0,6 por ciento), leche (6,6 por ciento) y carne de ovino (6,6 por ciento).
- La producción agropecuaria aumentó 1,1 por ciento interanual en el periodo de enero a setiembre por el incremento de papa (18,0 por ciento) y maíz choclo (33,6 por ciento), por mayores hectáreas cosechadas. Así también, en el mismo periodo, aumentó la producción de palta (2,9 por ciento), uva (16,9 por ciento) y espárrago (1,1 por ciento), debido a mayores rendimientos en campo. En el sector pecuario, aumentó la producción de carne de ave (4,2 por ciento) y leche (8,6 por ciento).

CUADRO N° 02
ANCASH: SECTOR AGROPECUARIO ^{1/}
(Miles de toneladas)

Subsectores	Estructura Porcentual 2021 ^{2/}	Setiembre				Enero - Setiembre			
		2021	2022	Var. %	Contribución %	2021	2022	Var. %	Contribución %
AGRÍCOLA	71,3			0,2	0,1			0,3	0,2
Orientada al mercado externo y agroindustria ^{2/}	28,4			-42,4	-10,3			-16,7	-4,5
Maíz amarillo duro	10,5	13,1	3,4	-73,7	-7,0	94,1	52,7	-44,0	-3,6
Caña de azúcar	5,2	100,4	60,5	-39,8	-2,6	647,1	611,1	-5,6	-0,3
Espárrago	4,4	1,2	1,1	-4,8	-0,2	11,1	11,2	1,1	0,1
Palta	4,2	1,3	1,1	-12,0	-0,2	34,0	35,0	2,9	0,2
Uva	0,7	0,2	0,3	23,6	0,1	3,8	4,5	16,9	0,1
Aicachofa	0,7	1,0	0,0	-100,0	-1,6	1,8	0,0	-100,0	-0,4
Páprika	2,2	0,1	0,3	174,5	1,2	2,1	1,6	-25,0	-0,4
Algodón rama	0,6	0,0	0,0	0,0	0,0	2,2	2,0	-12,4	-0,1
Orientada al mercado interno ^{2/}	42,9			21,2	10,5			10,7	4,6
Arroz cáscara	5,9	0,0	0,0	0,0	0,0	74,2	60,4	-18,6	-1,5
Papa	5,0	0,8	1,6	92,6	0,4	107,0	126,3	18,0	1,2
Alfalfa	3,1	21,4	21,0	-1,8	0,0	208,8	207,3	-0,7	0,0
Maíz choclo	2,9	0,9	2,8	198,8	1,2	47,2	63,0	33,6	1,2
Camote	2,2	5,8	9,0	56,6	1,6	24,9	17,3	-30,8	-0,4
Trigo	0,9	0,6	0,4	-22,5	-0,1	10,8	10,3	-5,2	-0,1
Maíz amiláceo	1,0	0,0	0,1	201,6	0,1	8,5	8,7	2,4	0,0
Melocotón	0,5	0,3	0,3	-14,8	-0,1	3,1	3,5	11,7	0,1
Maracuyá	0,3	0,2	0,2	14,3	0,0	4,3	4,6	6,9	0,0
PECUARIA	28,7			1,2	0,3			3,0	0,9
Carne de ave ^{3/}	16,8	3,0	3,1	0,9	0,1	28,3	29,5	4,2	0,7
Carne de vacuno ^{3/}	7,2	0,6	0,6	0,0	0,0	6,8	6,8	-0,2	0,0
Carne de ovino ^{3/}	1,7	0,1	0,1	3,1	0,1	1,1	1,1	0,6	0,0
Leche	1,6	1,5	1,6	6,6	0,1	15,6	16,9	8,6	0,1
Huevo	0,4	0,1	0,1	-3,1	0,0	1,0	1,0	-1,3	0,0
SECTOR AGROPECUARIO	100,0			0,4	0,4			1,1	1,1

Nota: Debido al redondeo de los datos parciales, los totales pueden diferir de la suma de las partes.

1/ Cifras preliminares.

2/ A precios de 2007.

3/ Peso neto.

Fuente: Ministerio de Desarrollo Agrario y Riego.

Elaboración: BCRP, Sucursal Trujillo. Departamento de Estudios Económicos.

- En cuanto al avance de siembras de la campaña agrícola 2022-2023, en los dos primeros meses ³, se instalaron un total de 7,9 mil hectáreas, superior en 0,8 por ciento respecto a similar

³ La campaña agrícola inicia en el mes de agosto de cada año y culmina en julio de año siguiente.

periodo de la campaña anterior (2021-2022). Entre los cultivos que registraron la mayor superficie sembrada en términos absolutos, destacan: maíz amarillo duro (136 ha) y frijol (12 ha).

CUADRO N° 03
ANCASH: SUPERFICIE SEMBRADA DE PRINCIPALES CULTIVOS TRANSITORIOS^{1/}
(Hectáreas)

	Campaña agrícola ^{2/}		Variación	
	2021/2022	2022/2023	Absoluta	Porcentual
Papa	3 652	3 655	3	0,1
Maíz amarillo duro	1 889	2 025	136	7,2
Maíz amiláceo	811	714	- 97	-12,0
Olluco	377	365	- 12	-3,2
Arveja grano	198	187	- 11	-5,6
Arroz cáscara	130	130	0	0,0
Frijol	43	55	12	27,9
Otros	747	779	32	4,3
Total	7 847	7 910	63	0,8

1/ Cifras preliminares.

2/ De agosto a setiembre

Fuente: Ministerio de Desarrollo Agrario y Riego - MIDAGRI.

Elaboración: BCRP, Sucursal Trujillo. Departamento de Estudios Económicos.

1.2 Sector pesca

- El **sector pesca** aumentó 108,5 por ciento interanual en setiembre, principalmente por la mayor captura de especies para el consumo humano directo (110,0 por ciento). En el mes, se registró un incremento de conservas (341,9 por ciento) y especies congeladas (40,2 por ciento). Asimismo, en el mes de setiembre se capturó 654 TM de anchoveta, superior a las 465 TM de anchoveta de setiembre del año previo.
- La actividad pesquera decreció 17,9 por ciento interanual en el periodo enero-setiembre 2022, principalmente, por el menor desembarque de anchoveta, que ascendió a 937,6 mil TM, inferior a 1,1 millones de TM de similar periodo del año previo. El menor desembarque se explicó por las vedas establecidas (como la aplicada en la última semana de junio), por alta presencia de juveniles; así como, por el comienzo tardío de la primera temporada de pesca del año 2022 (la primera temporada de pesca del año 2021 inició el 23 de abril, y este año inició el 19 de mayo). Así también, se reportó una disminución de desembarque para congelado (-39,0 por ciento) y conservas (-7,6 por ciento).

CUADRO N° 04
ANCASH: SECTOR PESQUERO ^{1/}
(En toneladas)

	Setiembre			Enero - Setiembre		
	2021	2022	Var. % ^{2/}	2021	2022	Var. % ^{2/}
Consumo Humano Directo	3 017	6 755	110,0	92 072	73 082	-23,8
Fresco	1 004	920	-8,3	6 728	7 877	17,1
Congelado	1 015	1 424	40,2	43 423	26 476	-39,0
Conservas	998	4 410	341,9	41 921	38 729	-7,6
Consumo Industrial	465	654	40,5	1 096 099	937 566	-14,5
Anchoveta	465	654	40,5	1 096 099	937 566	-14,5
SECTOR PESCA			108,5			-17,9

1/ Cifras preliminares.

2/ Variación a precios de 2007.

Fuente: Ministerio de la Producción.

Elaboración: BCRP, Sucursal Trujillo. Departamento de Estudios Económicos.

- El precio promedio de harina de pescado en octubre de 2022 fue US\$/TM 1 670 y mostró una disminución de 3,8 por ciento en términos mensuales. No obstante, registró un incremento de 4,4 por ciento respecto a octubre de 2021.

GRÁFICO N° 01
COTIZACIÓN INTERNACIONAL DE HARINA DE PESCADO
(Hamburgo - US\$/TM)

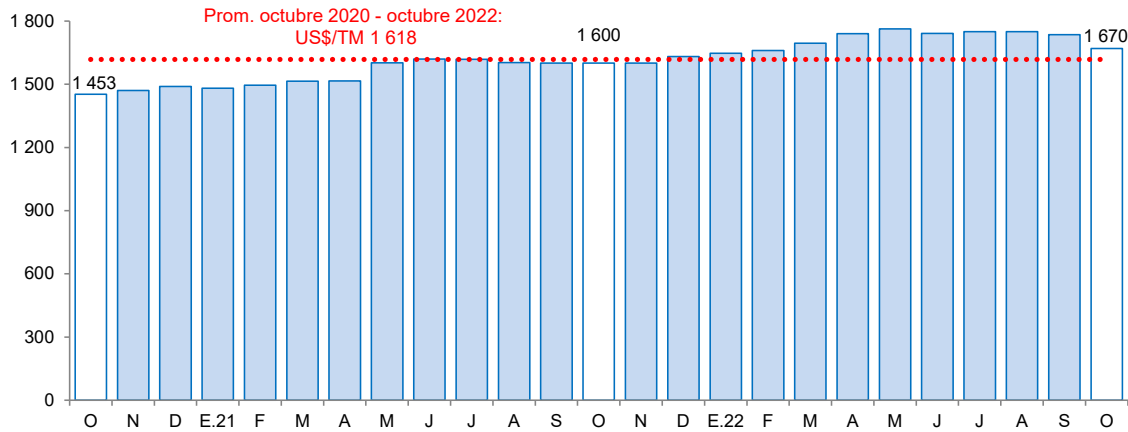

Fuente: Reuters y Bloomberg.

1.3 Sector minería

- La actividad minera disminuyó 0,3 por ciento en setiembre, por la menor producción de zinc (-21,0 por ciento), plata (-10,2 por ciento) y plomo (-13,0 por ciento), debido a los menores volúmenes producidos por Antamina. Por otro lado, se registró un aumento de la producción de cobre (12,1 por ciento), molibdeno (11,1 por ciento) y oro (25,5 por ciento).

CUADRO N° 05
SECTOR MINERÍA ^{1/}
(Variación % real respecto a similar periodo del año anterior)

Estructura Porcentual 2021 ^{2/}	Setiembre				Enero - Setiembre				
	2021	2022	Var.%	Contribución%	2021	2022	Var.%	Contribución%	
Cobre (TMF)	60,1	37 241	41 763	12,1	6,8	342 927	360 302	5,1	3,0
Zinc (TMF)	29,5	54 287	42 893	-21,0	-6,8	446 345	411 179	-7,9	-2,4
Molibdeno (TMF)	3,1	225	249	11,1	0,4	1 591	2 079	30,7	0,9
Plata (Onzas troy)	5,9	1 947 462	1 748 608	-10,2	-0,7	15 318 882	15 982 067	4,3	0,3
Oro (Onzas troy)	0,4	1 443	1 810	25,5	0,1	22 455	22 619	0,7	0,0
Plomo (TMF)	1,0	2 035	1 770	-13,0	-0,1	17 792	16 444	-7,6	-0,1
SECTOR MINERÍA ^{2/}	100,0			-0,3	-0,3			1,7	1,7

^{1/} Cifras preliminares.

^{2/} A precios de 2007.

Fuente: Ministerio de Energía y Minas.

Elaboración: BCRP, Sucursal Trujillo. Departamento de Estudios Económicos.

- En el periodo enero-setiembre de 2022, la actividad minera creció 1,7 por ciento interanual, por la mayor extracción de cobre (5,1 por ciento), molibdeno (30,7 por ciento), plata (4,3 por ciento) y oro (0,7 por ciento). Por el contrario, se registró una menor producción de zinc (-7,9 por ciento) y plomo (-7,6 por ciento). Cabe destacar que, a nivel nacional, Ancash ocupó el primer lugar en la producción nacional de zinc, plata y cobre, al contribuir con el 40,5 por ciento, 21,9 por ciento y 20,8 por ciento, respectivamente. Así también, Antamina, la principal minera de la región, lideró la producción nacional de zinc (37,0 por ciento), cobre (20,6 por ciento) y plata (17,4 por ciento), y se ubicó en el cuarto lugar en la producción de molibdeno (9,0 por ciento).

GRÁFICO N° 02
EVOLUCIÓN DE LA PRODUCCIÓN MINERA
(Variación % real respecto a similar mes del año anterior)

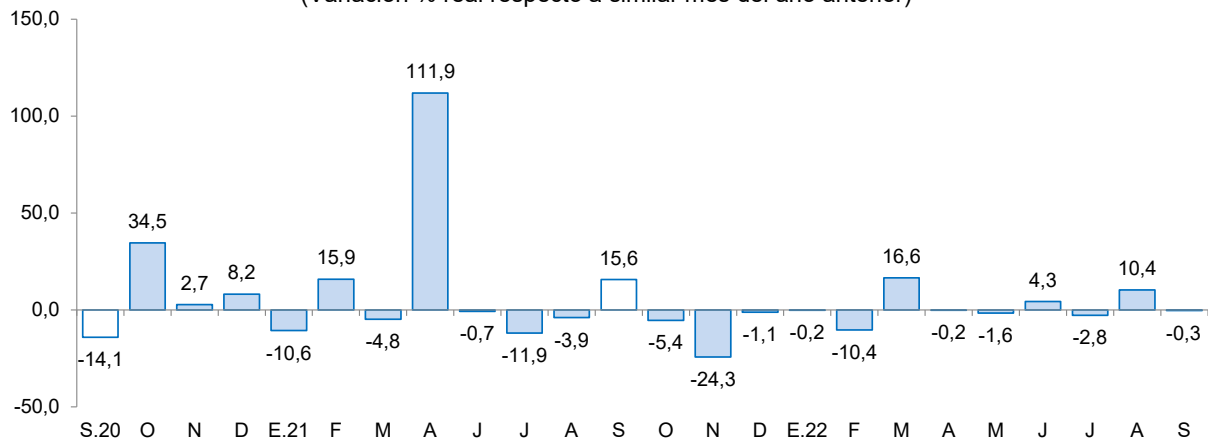

Nota: Se excluye el crecimiento de mayo de 2021 (2 053,7 por ciento), dado que distorsiona las demás tasas de crecimiento del gráfico. Dicho crecimiento se explicó por un efecto estadístico base.

Fuente: MINEM.

Elaboración: BCRP, Sucursal Trujillo, Departamento de Estudios Económicos.

- En octubre de 2022, **el precio promedio del cobre (US\$/TM 7 621)** decreció 1,5 por ciento respecto al mes anterior. Este resultado se asoció al aumento de inventarios en la Bolsa de Metales de Londres y a las expectativas de alza de la tasa de interés de Estados Unidos.
- En el mismo sentido, **el precio promedio del zinc (US\$/TM 2 960)** registró una disminución de 5,6 por ciento respecto al mes anterior. Este resultado se explicó por una menor demanda esperada de zinc de China y temores de una recesión global.
- En términos interanuales, **el precio promedio del zinc** decreció 12,3 por ciento; asimismo, el precio promedio del cobre disminuyó 22,1 por ciento.

GRÁFICO N° 03
COTIZACIÓN INTERNACIONAL DE COBRE Y ZINC
(London Metal Exchange - US\$/TM)

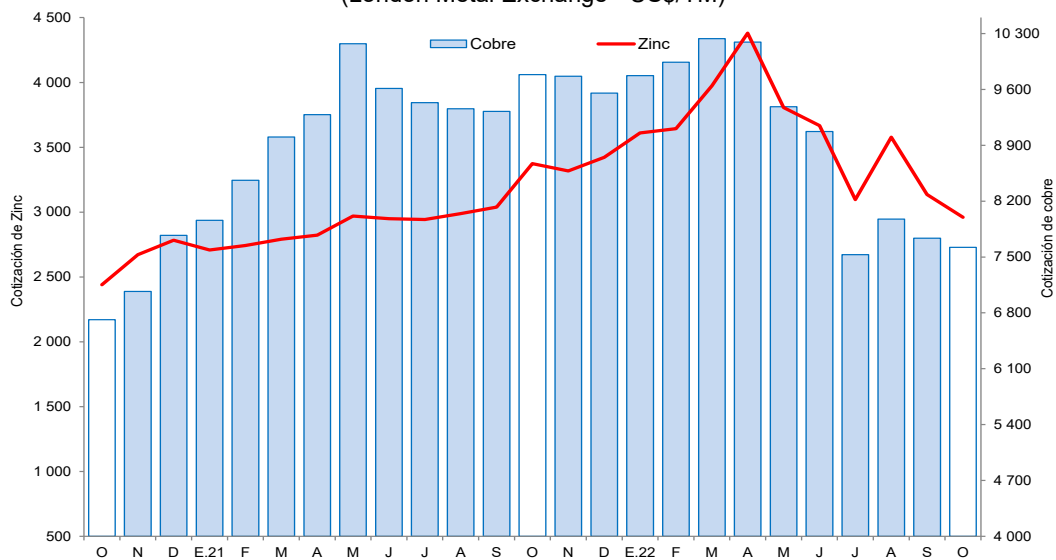

Fuente: Bloomberg.



2. Otros indicadores sectoriales

2.1 Sector manufactura

- La actividad manufacturera disminuyó 12,1 por ciento interanual en setiembre, por la menor producción del rubro no primario (-16,4 por ciento). Dentro del rubro no primario, se contrajo la fabricación de metales básicos (-17,0 por ciento) y alimentos y bebidas (-40,1 por ciento). Por otro lado, el resultado de la manufactura primaria (2,1 por ciento) atenuó parcialmente el resultado final del sector, debido a la expansión de conservas y congelados de pescado (33,6 por ciento) y de harina y aceite de pescado (761,9 por ciento).
- La producción industrial disminuyó 6,3 por ciento interanual en el periodo enero-setiembre 2022, debido a la menor producción del rubro primario (-13,4 por ciento) y no primario (-0,8 por ciento). En el rubro primario, se redujo la producción de conservas y productos congelados de pescado (-16,8 por ciento), harina y aceite de pescado (-12,9 por ciento) y azúcar (-2,6 por ciento). En tanto que el resultado del rubro no primario se explicó por la disminución de alimentos y bebidas (-10,2 por ciento).

CUADRO N° 06
ANCASH: SECTOR MANUFACTURA ^{1/}
(Variación % real respecto a similar periodo del año anterior)

Ramas de actividad	Estructura porcentual 2021 ^{2/}	Setiembre		Enero - Setiembre	
		Var.%	Contribución ^{3/}	Var.%	Contribución ^{3/}
MANUFACTURA PRIMARIA	44,4	2,1	0,5	-13,4	-5,8
Conservas y productos congelados de pescado	22,1	33,6	3,6	-16,8	-3,9
Harina y aceite de pescado	15,4	761,9	0,1	-12,9	-1,7
Azúcar	7,0	-26,0	-3,2	-2,6	-0,2
MANUFACTURA NO PRIMARIA	55,6	-16,4	-12,6	-0,8	-0,5
Fabricación Metales Básicos	43,5	-17,0	-10,9	0,4	0,2
Productos siderúrgicos	43,5	-17,0	-10,9	0,4	0,2
Sustancias y Productos Químicos	6,5	1,4	0,0	0,1	0,0
Oxígeno	5,9	1,4	0,0	0,1	0,0
Alimentos y Bebidas	5,6	-40,1	-1,7	-10,2	-0,6
Hortalizas/Frutas congeladas	2,5	-32,7	-1,1	5,7	0,1
Arroz pilado	2,5	-	0,0	-19,7	-0,7
Alcohol etílico	0,5	-67,8	-0,6	-14,7	-0,1
SECTOR MANUFACTURA	100,0	-12,1	-12,1	-6,3	-6,3

1/ Cifras preliminares.

2/ A precios de 1994.

3/ En puntos porcentuales.

Fuente: Ministerio de Desarrollo Agrario y Riego, Ministerio de la Producción y empresas industriales.

Elaboración: BCRP, Sucursal Trujillo. Departamento de Estudios Económicos.

GRÁFICO N° 04
ANCASH: EVOLUCIÓN DE LA PRODUCCIÓN MANUFACTURERA NO PRIMARIA
 (Variación % real respecto a similar mes del año anterior)

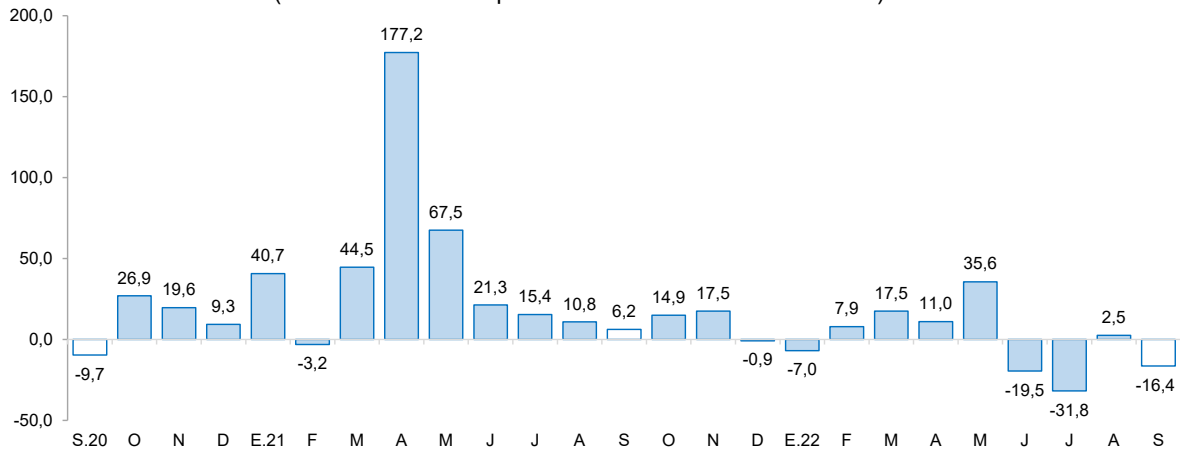

Fuente: Ministerio de Agricultura y Riego y empresas industriales.
 Elaboración: BCRP, Sucursal Trujillo, Departamento de Estudios Económicos.

2.2 Sector construcción

- En el sector construcción, los despachos de cemento registraron un crecimiento de 15,7 por ciento interanual en setiembre de 2022. Este comportamiento se explicó, principalmente, por la mayor ejecución de obras de proyectos de inversión pública (48,9 por ciento), como resultado de la mayor inversión del Gobierno Nacional (73,1 por ciento), del Gobierno Regional (48,7 por ciento) y de los Gobiernos Locales (31,2 por ciento).
- Durante el periodo enero-setiembre de 2022, los despachos de cemento totalizaron un volumen de 252,2 mil toneladas métricas, lo que representó un crecimiento de 28,9 por ciento con relación a lo registrado en similar período de 2021 (195,6 mil TM). Este resultado se explicó por la mayor ejecución de obras de proyectos de inversión pública (16,2 por ciento), principalmente del Gobierno Regional (49,0 por ciento), de los gobiernos locales (19,5 por ciento) y del Gobierno Nacional (7,0 por ciento).

GRÁFICO N° 05
ANCASH: EVOLUCIÓN DE DESPACHOS DE CEMENTO
 (Variación % real respecto a similar mes del año anterior)

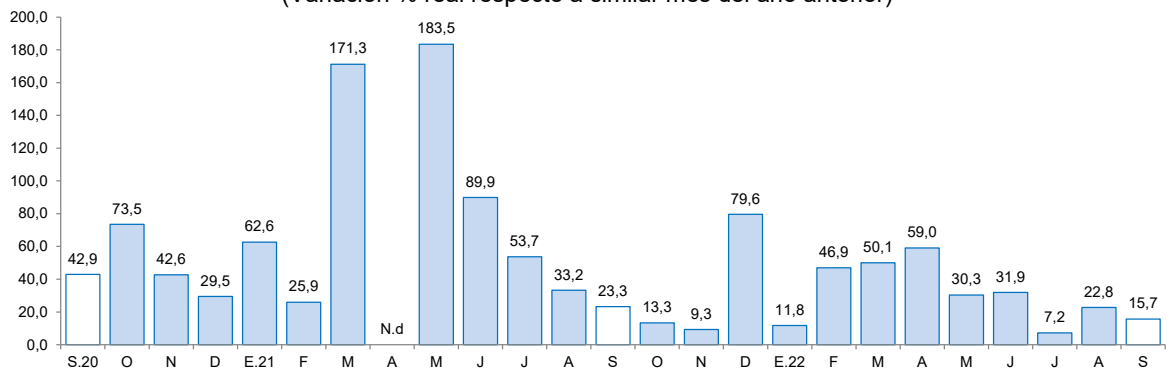

Fuente: Cementos Pacasmayo S.A.A.
 Nota: Los datos de febrero-setiembre de 2022 son cifras preliminares.
 N.d: No disponible.

II. CRÉDITOS Y DEPÓSITOS ^{4/}

1. Créditos

- El saldo total del **crédito** en setiembre ascendió a S/ 4 480 millones y registró un crecimiento interanual de 7,1 por ciento, superior en 6,5 puntos porcentuales a la tasa registrada en el mismo periodo de 2021 (0,6 por ciento).
- Por **tipo de institución**, el crédito de la banca múltiple, que concentra el 76,8 por ciento del crédito total, registró un aumento de 4,9 por ciento interanual. Asimismo, las colocaciones de las instituciones no bancarias mostraron un aumento de 11,1 por ciento, principalmente por el crecimiento de cartera de las cajas municipales (9,6 por ciento) y de las empresas financieras (15,3 por ciento). En las entidades estatales, la cartera de créditos del Banco de la Nación registró un crecimiento de 34,0 por ciento y el saldo de crédito de Agrobanco creció de 8,7 por ciento.
- En cuanto al **tipo de moneda**, las colocaciones en moneda nacional, que representaron el 95,6 por ciento del crédito total al mes de setiembre, registraron un crecimiento interanual de 6,7 por ciento. Asimismo, la cartera de créditos denominados en moneda extranjera aumentó 17,5 por ciento en términos interanuales. El coeficiente de dolarización del crédito en setiembre fue 4,4 por ciento, mayor en 0,3 puntos porcentuales, al registrado en el mismo mes de 2021.

CUADRO N° 07
ANCASH: CRÉDITO
(Saldos en millones de soles)

Instituciones	Setiembre			
	2021	2022	Estructura %	Var. %
Banco de la Nación ^{1/}	163	219	4,9	34,0
Agrobanco ^{2/}	24	26	0,6	8,7
Banca múltiple	3 281	3 442	76,8	4,9
Instituciones no bancarias	714	793	17,7	11,1
Cajas municipales	470	515	11,5	9,6
Cajas rurales	18	18	0,4	-3,0
Empresas financieras	224	258	5,8	15,3
Edpymes	2	2	0,1	39,2
TOTAL ^{3/}	4 182	4 480	100,0	7,1
En MN	4 012	4 280	95,6	6,7
En ME	170	199	4,4	17,5

^{1/} Considera solo los créditos de consumo e hipotecario.

^{2/} No considera los créditos a las demás empresas del sistema financiero.

^{3/} Debido al redondeo de los datos parciales, los totales pueden diferir de la suma de las partes.

Fuente: Superintendencia de Banca, Seguros y AFP (SBS).

Elaboración: BCRP, Sucursal Trujillo. Departamento de Estudios Económicos.

^{4/} En este informe los saldos en moneda extranjera se valúan al tipo de cambio constante de diciembre de 2019 (S/ 3,31 por dólar), a fin de aislar el efecto de la valuación cambiaria sobre los saldos en moneda extranjera.

GRÁFICO N° 06
ANCASH: EVOLUCIÓN DEL CRÉDITO
(Variación % respecto a similar mes del año anterior)

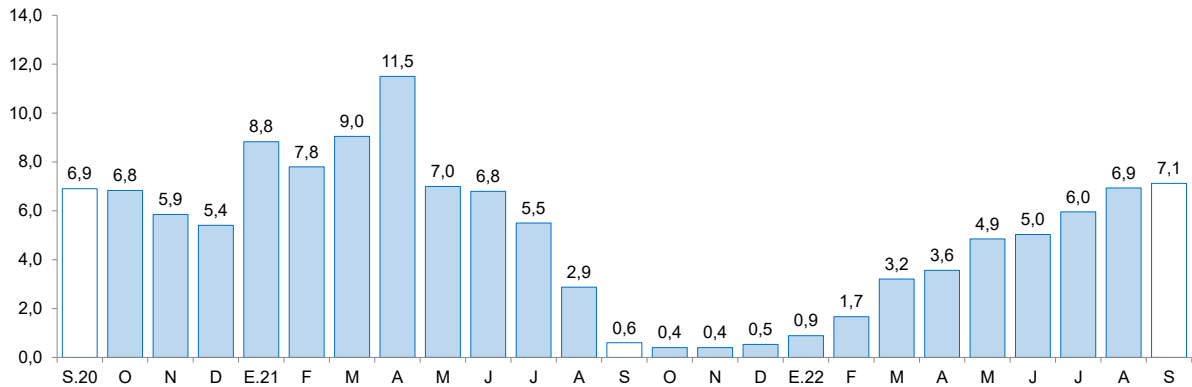

Fuente: Superintendencia de Banca, Seguros y AFP (SBS).

- La **tasa de morosidad** en agosto fue 8,2 por ciento, nivel inferior en 0,6 puntos porcentuales respecto a similar mes del año 2021. La morosidad de las instituciones no bancarias (7,3 por ciento) reportó una disminución en 1,9 puntos porcentuales en los últimos doce meses. En el mismo sentido, lo reportado en las instituciones bancarias (8,5 por ciento) fue menor en 0,1 puntos porcentuales. Por su parte, la tasa de morosidad registrada en el Banco de la Nación (2,4 por ciento) disminuyó 1,0 puntos porcentuales con respecto al mismo mes del año anterior.

GRÁFICO N° 07
ANCASH: TASA DE MOROSIDAD ^{1/}
(Porcentaje)

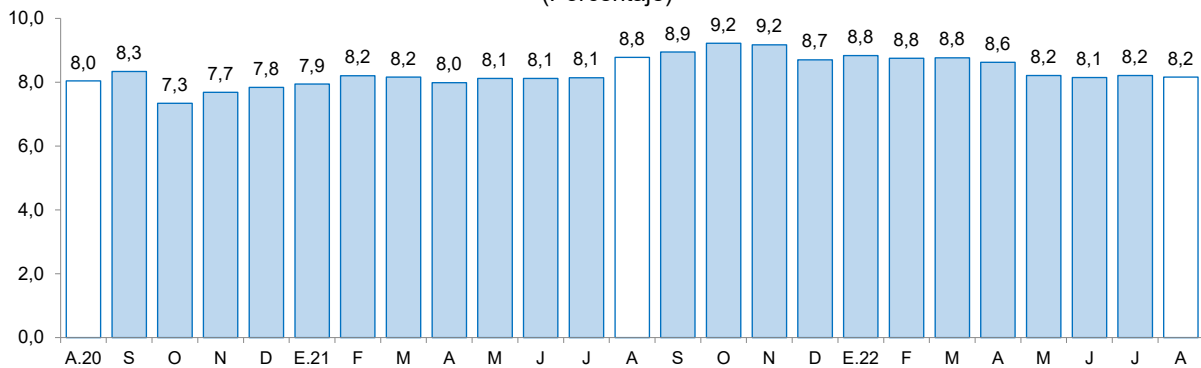

^{1/} Morosidad = (créditos vencidos + créditos en cobranza judicial) / colocaciones brutas.

Fuente: Superintendencia de Banca, Seguros y AFP (SBS).

2. Depósitos

- Los depósitos en las instituciones financieras de Ancash al mes de setiembre (S/ 4 320 millones) crecieron 5,6 por ciento interanual.
- Según el **tipo de institución**, los depósitos en la banca múltiple que, cuentan con una participación del 65,9 por ciento de los depósitos totales del departamento, registraron un crecimiento interanual de 5,5 por ciento. En las instituciones no bancarias, los depósitos aumentaron 8,1 por ciento, dentro de estas, las captaciones de las cajas municipales, empresas financieras y cajas rurales aumentaron 8,9 por ciento, 8,5 por ciento y 0,2 por ciento, respectivamente. Los depósitos en el Banco de la Nación, los cuales concentran el 24,9 por ciento de los depósitos totales, aumentaron 4,9 por ciento.
- En cuanto al **tipo de moneda**, los depósitos en moneda nacional, que representan el 85,7 por ciento del total, aumentaron 4,4 por ciento; y en moneda extranjera el incremento fue de 12,9 por ciento. El coeficiente de dolarización de los depósitos en setiembre fue 14,3 por ciento, mayor en 0,9 puntos porcentuales que lo registrado en el mismo mes de 2021 (13,4 por ciento).

CUADRO N° 8
ANCASH: DEPÓSITOS
(Saldos en millones de soles)

Instituciones	Setiembre			
	2021	2022	Estructura %	Var. %
Banco de la Nación	1 024	1 075	24,9	4,9
Banca múltiple	2 699	2 847	65,9	5,5
Instituciones no bancarias	369	399	9,2	8,1
Cajas municipales	276	301	7,0	8,9
Cajas rurales	31	31	0,7	0,2
Empresas financieras	61	67	1,5	8,5
TOTAL ^{1/}	4 092	4 320	100,0	5,6
Depósitos a la vista	868	870	20,1	0,2
Depósitos de ahorro	2 463	2 459	56,9	-0,2
Depósitos a plazo	761	992	23,0	30,3
En M/N	3 545	3 702	85,7	4,4
En M/E	547	618	14,3	12,9

1/ Debido al redondeo de los datos parciales, los totales pueden diferir de la suma de las partes.

Fuente: Superintendencia de Banca, Seguros y AFP (SBS).

Elaboración: BCRP, Sucursal Trujillo. Departamento de Estudios Económicos.

- Según la **modalidad de captación**, los depósitos a plazo y a la vista aumentaron 30,3 por ciento y 0,2 por ciento, respectivamente. Por el contrario, los depósitos de ahorro registraron una disminución interanual de 0,2 por ciento.

GRÁFICO N° 08
ANCASH: EVOLUCIÓN DE LOS DEPÓSITOS
(Variación % respecto a similar mes del año anterior)

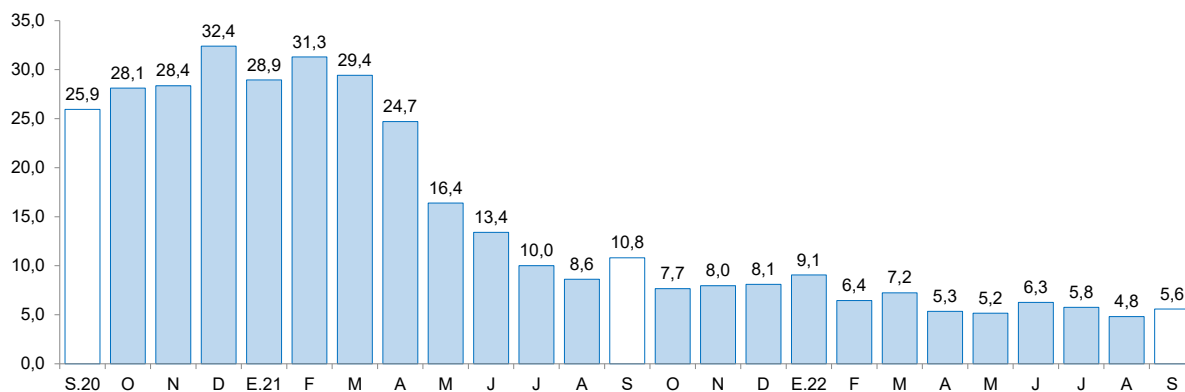

Fuente: Superintendencia de Banca, Seguros y AFP (SBS).

III. EJECUCIÓN DEL PRESUPUESTO PÚBLICO

1. Ejecución del Presupuesto del Gasto No Financiero

- La **ejecución del presupuesto** del gasto no financiero (S/ 662 millones) aumentó 0,8 por ciento interanual en setiembre, en términos reales, por el mayor gasto de formación bruta de capital (48,9 por ciento). Según nivel de Gobierno, aumentó, en mayor medida, el gasto no financiero de los gobiernos locales (18,7 por ciento). En otro sentido, en el mismo mes, disminuyeron los gastos del Gobierno Regional (-9,4 por ciento) y del Gobierno Nacional (-5,6 por ciento). En el periodo enero-setiembre 2022, el gasto no financiero acumuló un crecimiento de 0,9 por ciento

interanual, por mayor gasto de los gobiernos locales (13,6 por ciento) y del Gobierno Regional (4,1 por ciento), mientras que disminuyó el gasto del Gobierno Nacional (-9,7 por ciento).

CUADRO N° 9
ANCASH: EJECUCIÓN DEL PRESUPUESTO DE PÚBLICO ^{1/ 2/}
(En millones de soles)

	Setiembre			Enero - Setiembre		
	2021	2022	Var.% real	2021	2022	Var.% real
I. GASTOS CORRIENTES	385	307	-26,5	2 914	2 853	-9,2
<i>Gobierno Nacional</i>	<i>161</i>	<i>93</i>	<i>-46,8</i>	<i>1 168</i>	<i>977</i>	<i>-22,4</i>
<i>Gobierno Regional</i>	<i>153</i>	<i>137</i>	<i>-17,1</i>	<i>1 201</i>	<i>1 270</i>	<i>-1,9</i>
<i>Gobiernos Locales</i>	<i>71</i>	<i>77</i>	<i>-0,8</i>	<i>545</i>	<i>606</i>	<i>3,1</i>
Remuneraciones	141	145	-5,4	1 301	1 370	-2,2
Gobierno Nacional	31	32	-6,5	295	302	-4,7
Gobierno Regional	96	100	-4,2	872	920	-2,1
Gobiernos Locales	14	13	-11,8	134	148	3,0
Bienes y Servicios	112	110	-9,4	842	882	-3,0
Gobierno Nacional	25	24	-11,3	222	208	-13,1
Gobierno Regional	35	30	-20,7	240	255	-1,3
Gobiernos Locales	53	57	-1,0	380	419	1,9
Transferencias 1/	132	52	-63,5	772	601	-27,7
Gobierno Nacional	105	38	-67,0	651	467	-33,6
Gobierno Regional	22	8	-67,9	89	95	-1,3
Gobiernos Locales	5	7	32,3	31	40	18,7
II. FORMACIÓN BRUTA DE CAPITAL	219	355	48,9	1 823	2 289	16,2
Gobierno Nacional	84	158	73,1	866	1 000	7,0
Gobierno Regional	20	33	48,7	160	258	49,0
Gobiernos Locales	115	164	31,2	797	1 031	19,5
III OTROS GASTOS DE CAPITAL 2/	0	0	-82,4	1	17	6/
GASTO NO FINANCIERO TOTAL (I+II+III)	605	662	0,8	4 738	5 159	0,9
<i>Gobierno Nacional</i>	<i>246</i>	<i>252</i>	<i>-5,6</i>	<i>2 034</i>	<i>1 982</i>	<i>-9,7</i>
<i>Gobierno Regional</i>	<i>173</i>	<i>170</i>	<i>-9,4</i>	<i>1 361</i>	<i>1 528</i>	<i>4,1</i>
<i>Gobiernos Locales</i>	<i>187</i>	<i>240</i>	<i>18,7</i>	<i>1 343</i>	<i>1 649</i>	<i>13,6</i>

1/ Información actualizada al 30 de setiembre del 2022.

2/ Considera las transferencias intergubernamentales del Gobierno Nacional.

3/ Incluye el pago de pensiones, donaciones, transferencias y otros gastos corrientes.

4/ Considera el gasto en Defensa e Interior.

5/ Incluye donaciones y transferencias.

6/ Variación porcentual mayor a 1 000.

Fuente: Ministerio de Economía y Finanzas (MEF).

Elaboración: BCRP, Sucursal Trujillo. Departamento de Estudios Económicos.

- Respecto a los **gastos corrientes**, el resultado interanual registrado en setiembre (-26,5 por ciento), se explicó por la disminución de las transferencias corrientes (-63,5 por ciento), debido a un efecto estadístico en el Gobierno Nacional dado que en setiembre de 2021 se entregó el Bono Yanapay. Asimismo, en el periodo enero-setiembre de 2022, los gastos corrientes acumularon una disminución de 9,2 por ciento, por los menores gastos del Gobierno Nacional (-22,4 por ciento) y del Gobierno Regional (-1,9 por ciento). No obstante, en el mismo periodo, se incrementaron los gastos de los gobiernos locales (3,1 por ciento).
- La **inversión pública (formación bruta de capital)** en setiembre aumentó 48,9 por ciento interanual en términos reales, por mayor ejecución de obras del Gobierno Nacional (73,1 por ciento), del Gobierno Regional (48,7 por ciento) y de los gobiernos locales (31,2 por ciento). El resultado del Gobierno Nacional se explicó por la mayor ejecución de proyectos salud⁵. En el Gobierno Regional se explicó por la mayor ejecución de proyectos agropecuarios (306,9 por

⁵ Principalmente, por la ejecución en setiembre del proyecto "Recuperación de los servicios de salud del hospital de apoyo Casma II-1 del distrito de Casma - Áncash" (S/ 11,0 millones).

ciento). Así también, en los gobiernos locales, el incremento de la inversión pública se explicó por mayor ejecución de proyectos transporte (55,4 por ciento) y saneamiento (19,4 por ciento). En el periodo enero-setiembre de 2022, la inversión pública registró un aumento de 16,2 por ciento interanual en términos reales, debido a la mayor ejecución del Gobierno Regional (49,0 por ciento), de los gobiernos locales (19,5 por ciento) y del Gobierno Nacional (7,0 por ciento).

GRÁFICO N° 09
ANCASH: EVOLUCIÓN DE LA EJECUCIÓN DEL PRESUPUESTO DE INVERSIONES
(Variación % real)

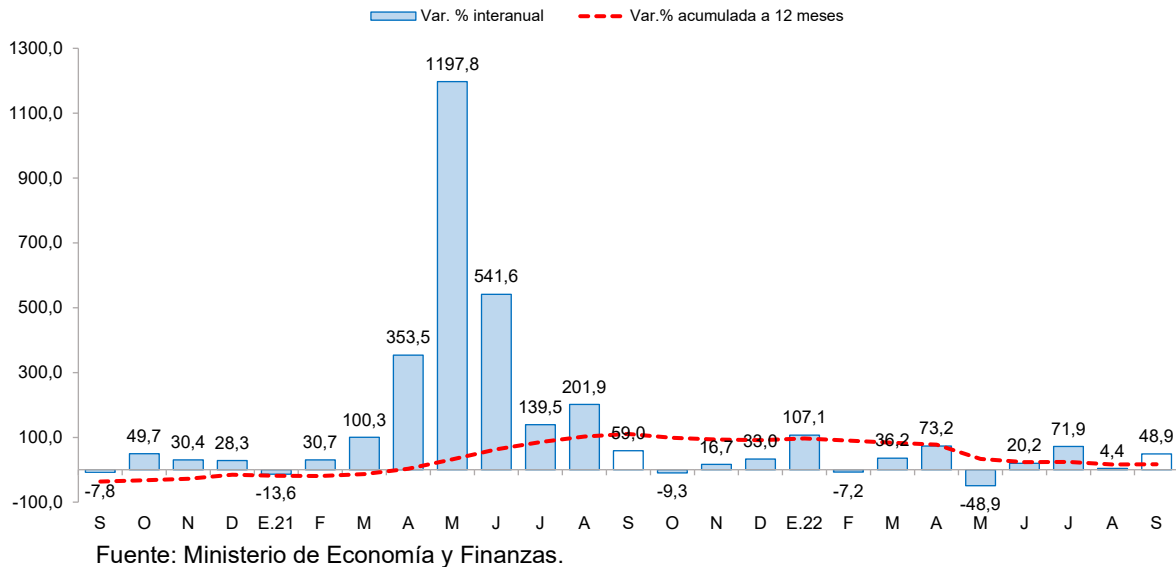

- El **avance de la inversión** pública acumulada a setiembre de 2022 representó el 37,6 por ciento del Presupuesto Institucional Modificado (PIM), 5,8 puntos porcentuales menos de lo ejecutado en el mismo periodo de 2021. El Gobierno Nacional registró un avance de 59,2 por ciento, seguido por los gobiernos locales (29,4 por ciento) y por el Gobierno Regional (28,9 por ciento).

GRÁFICO N° 10
ANCASH: EJECUCIÓN DE LA INVERSIÓN PÚBLICA POR NIVEL DE GOBIERNO, ENERO – SETIEMBRE
(Como % del PIM)

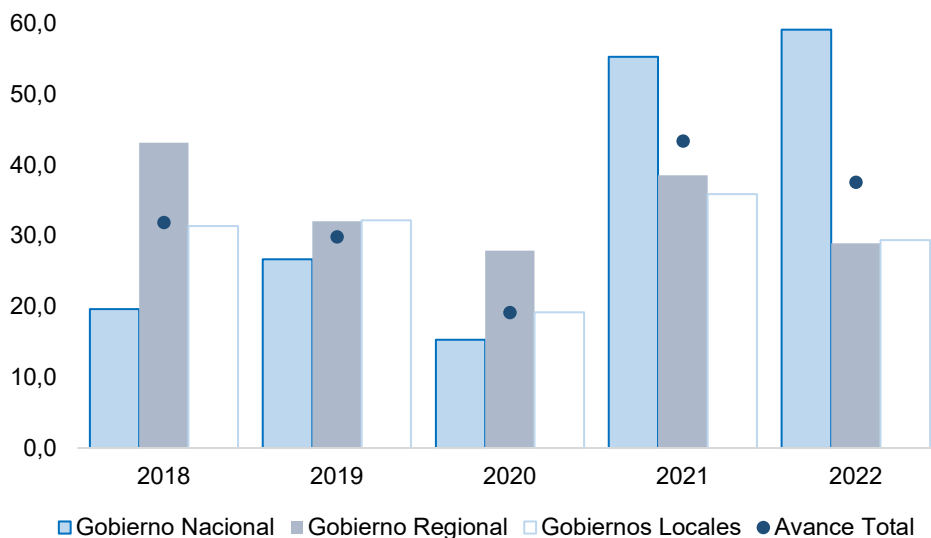

- Respecto al avance de la ejecución presupuestal de los proyectos por nivel de gobierno en setiembre, en el Gobierno Nacional destacó la ejecución del proyecto “Mejoramiento y ampliación de los sistemas de agua potable, alcantarillado y tratamiento de las aguas residuales de la ciudad Huarney” (S/ 37,9 millones). En el Gobierno Regional destacó la ejecución del proyecto “Mejoramiento de los servicios de transitabilidad vehicular y peatonal en el sector 02 de la H.U.P Nicolás Garatea del distrito de Nuevo Chimbote” (S/ 1,6 millones). En los gobiernos locales destacó el proyecto “Mejoramiento de las vías locales en el pasaje Miraflores Alto, distrito de Chimbote” (S/ 2,1 millones).

CUADRO Nº 10
ANCASH: FORMACIÓN BRUTA DE CAPITAL DE LOS PRINCIPALES PROYECTOS EN LOS TRES NIVELES DE GOBIERNO.
(Saldos en millones de soles)

Proyecto	PIM	% Ejecución	Setiembre		Enero-Setiembre	
			2021	2022	2021	2022
Gobierno Nacional	1 683,9	59,4	84,3	158,4	865,8	1 000,3
Mejoramiento y ampliación de los sistemas de agua potable, alcantarillado y tratamiento de las aguas residuales de la ciudad de Huarney distrito de Huarney - provincia de Huarney.	81,1	97,7	0,0	37,9	0,0	79,3
Instalación de banda ancha para la conectividad integral y desarrollo social de la región.	55,0	75,6	0,1	14,6	1,4	41,5
Recuperación de los servicios de salud del hospital apoyo Casma II-1, distrito de Casma, provincia Casma.	38,9	97,8	0,9	11,0	34,2	38,0
Otros	1 508,9	55,8	83,3	94,9	830,3	841,4
Gobierno Regional	918,9	28,1	20,2	32,6	160,0	258,3
Mejoramiento de los servicios de transitabilidad vehicular y peatonal en el sector 02 (entre la calle N° 8 y la avenida Agraria) de la H.U.P. Nicolás Garatea del distrito de Nuevo Chimbote - provincia de Santa.	7,7	60,3	0,0	1,6	0,0	4,7
Mejoramiento del servicio de transitabilidad peatonal y vehicular de las calles no pavimentadas del caserío de Santa Rosa del distrito de Yuracmarca - provincia de Huavlas.	9,6	52,8	0,0	1,5	0,0	5,1
Mejoramiento y ampliación de los canales de riego de Antapluy, Molinopampa y Paltaypampa, distrito de Taricá - Huaraz.	8,3	64,6	0,0	1,0	0,0	5,3
Otros	893,2	27,2	20,2	28,5	160,0	243,2
Gobiernos locales	3 645,2	28,3	114,8	163,3	796,9	1 030,3
Mejoramiento de las vías locales en el P.J. Miraflores Alto, distrito de Chimbote, provincia de Santa.	8,9	83,5	2,6	2,1	13,9	7,4
Mejoramiento de las vías urbanas, veredas perimetrales y alcantarillado pluvial de la localidad de Pampas, distrito de Pampas - Huaraz.	6,2	76,5	0,0	1,6	0,0	4,8
Creación de los servicios deportivos y recreativos en el centro poblado La Merced de Gaucho del distrito de San Marcos - provincia de Huarí.	4,7	50,2	0,1	1,5	0,1	2,3
Otros	3 625,5	28,0	112,2	158,1	783,0	1 015,8

1/ Información actualizada al 30 de setiembre del 2022.

Fuente: Ministerio de Economía y Finanzas (MEF)

Elaboración: BCRP, Sucursal Trujillo. Departamento de Estudios Económicos.

IV. ANEXOS

ANEXO 1

ANCASH: PRODUCCIÓN AGROPECUARIA ^{1/}
(TM)

PRODUCTOS	2021				2022									PRODUCTOS
	SET	OCT	NOV	DIC	ENE	FEB	MAR	ABR	MAY	JUN	JUL	AGO	SET	
AGRÍCOLA														AGRÍCOLA
Alcachofa	1 000	1 350	800	800	0	0	0	0	0	0	0	0	0	Alcachofa
Alfalfa	21 391	21 496	21 580	22 444	23 600	24 252	24 576	23 982	23 219	22 651	22 228	21 763	21 007	Alfalfa
Arroz cáscara	0	0	0	0	0	15 200	17 700	13 000	14 350	195	0	0	0	Arroz cáscara
Camote	5 775	8 600	1 677	16 278	1 650	380	1 480	1 274	1 014	673	938	820	9 041	Camote
Caña de azúcar	100 380	95 872	95 083	72 024	82 495	0	15 732	89 841	93 179	87 381	98 060	83 958	60 451	Caña de azúcar
Cebada grano	248	0	0	0	0	0	0	0	0	672	2 535	1 855	245	Cebada grano
Espárrago	1 154	1 202	1 157	1 180	1 219	1 300	1 380	1 394	1 310	1 235	1 175	1 135	1 099	Espárrago
Maíz amarillo duro	13 061	21 509	23 398	24 567	11 433	8 358	8 119	7 208	4 396	2 886	3 538	3 308	3 432	Maíz amarillo duro
Maíz amiláceo	31	0	40	6	0	68	84	160	2 195	3 006	2 260	877	94	Maíz amiláceo
Maíz choclo	940	1 730	2 315	2 539	5 486	5 061	3 951	14 974	14 709	8 118	3 847	4 055	2 809	Maíz choclo
Maracuyá	196	213	345	624	770	672	675	675	620	410	302	264	224	Maracuyá
Melocotón	338	285	252	471	479	430	464	458	392	363	318	305	288	Melocotón
Palta	1 295	686	824	1 589	3 247	4 123	5 824	6 374	6 461	4 090	2 163	1 600	1 140	Palta
Papa	818	1 150	2 656	3 543	8 992	23 999	30 377	30 752	18 777	9 377	2 294	137	1 575	Papa
Páprika	102	362	402	722	202	122	142	144	210	135	121	256	280	Páprika
Trigo	555	41	0	100	0	0	0	0	0	1 364	5 182	3 290	430	Trigo
Uva	246	281	296	599	511	648	650	677	592	446	337	289	304	Uva
Otros agrícolas														Otros agrícolas
Algodón rama	0	0	0	0	37	589	589	460	276	0	0	0	0	Algodón rama
Arándano	3 800	4 530	2 600	950	440	430	425	420	410	334	1 000	2 700	4 570	Arándano
Arveja grano verde	223	230	415	326	336	500	268	257	293	320	288	202	226	Arveja grano verde
Cebolla	775	960	615	720	255	0	85	385	0	0	65	62	355	Cebolla
Maíz morado	53	52	52	0	232	182	402	362	118	127	62	0	0	Maíz morado
Mango	0	0	0	1 500	1 929	10 956	22 560	7 736	1 130	0	0	0	0	Mango
Manzana	314	321	359	678	717	735	728	631	532	413	342	300	282	Manzana
Olluco	24	0	26	109	0	42	30	1 696	1 325	770	338	42	0	Olluco
Tomate	450	525	317	527	111	663	629	720	730	428	313	386	355	Tomate
Zapallo	1 125	1 316	1 804	2 536	1 004	734	920	1 350	1 695	1 483	742	205	1 010	Zapallo
PECUARIO														PECUARIO
Carne de ave ^{3/}	3 031	2 899	2 358	3 964	4 883	2 645	2 812	2 222	4 257	3 100	3 896	2 647	3 059	Carne de Ave ^{3/}
Carne de vacuno ^{3/}	642	629	627	625	819	870	743	820	773	829	629	634	642	Carne de Vacuno ^{3/}
Carne de ovino ^{3/}	123	124	124	117	117	114	123	121	111	115	118	118	127	Carne de Ovino ^{3/}
Leche	1 530	1 553	1 464	1 467	2 158	2 022	1 933	1 927	1 815	1 854	1 886	1 723	1 630	Leche
Carne de porcino ^{3/}	141	135	135	135	159	146	154	168	168	161	177	141	145	Carne de Porcino ^{3/}
Huevo	113	116	115	120	117	114	107	111	110	106	101	98	110	Huevo

1 / Cifras preliminares.

2/ Peso neto.

Fuente: MIDAGRI.

Elaboración: BCRP. Sucursal Trujillo. Departamento de Estudios Económicos.



ANEXO 2

ANCASH: PRODUCCIÓN PESQUERA ^{1/}
(TM)

	2021				2022									
	SET	OCT	NOV	DIC	ENE	FEB	MAR	ABR	MAY	JUN	JUL	AGO	SET	
Consumo humano directo	3 017	7 566	19 258	13 199	24 170	8 840	4 854	5 632	4 063	6 106	5 645	7 019	6 755	Consumo humano directo
1. Fresco	1 004	863	1 052	1 059	1 475	1 791	446	428	622	673	870	651	920	1. Fresco
2. Congelado	1 015	753	3 588	2 873	14 890	3 077	540	1 783	1 212	987	815	1 748	1 424	2. Congelado
3. Conservas	998	5 950	14 618	9 268	7 805	3 972	3 868	3 420	2 228	4 446	3 960	4 620	4 410	3. Conservas
Consumo industrial	465	855	320 101	308 073	47 508	0	109	20	278 017	432 593	177 877	788	654	Consumo industrial
1. Anchoveta	465	855	320 101	308 073	47 508	0	109	20	278 017	432 593	177 877	788	654	1. Anchoveta

1/ Cifras preliminares.

Fuente: Ministerio de Producción.

Elaboración: BCRP. Sucursal Trujillo. Departamento de Estudios Económicos.



ANEXO 3

ANCASH: PRODUCCION MINERA ^{1/}

PRODUCTOS	2021				2022									PRODUCTOS
	SET	OCT	NOV	DIC	ENE	FEB	MAR	ABR	MAY	JUN	JUL	AGO	SET	
MINERÍA METÁLICA														MINERÍA METÁLICA
Cobre (TMF)	37 241	46 282	30 897	44 778	39 779	33 882	42 373	39 754	42 853	43 057	33 065	43 774	41 763	Cobre (TMF)
Zinc (TMF)	54 287	45 715	38 120	48 647	40 111	52 160	51 859	39 622	51 134	35 608	43 559	53 687	42 893	Zinc (TMF)
Molibdeno (TMF)	225	122	151	370	156	159	249	201	233	305	166	362	249	Molibdeno (TMF)
Plata (Onzas troy)	1 947 462	1 984 572	1 642 276	1 950 761	1 753 852	1 655 452	1 882 843	1 710 961	1 911 692	1 704 008	1 646 855	1 956 382	1 748 608	Plata (Onzas troy)
Oro (Onzas troy)	1 443	1 830	1 408	1 746	1 579	1 589	1 730	2 164	4 660	3 963	3 090	2 034	1 810	Oro (Onzas troy)
Plomo (TMF)	2 035	1 846	2 104	1 770	1 768	1 747	2 064	1 859	1 907	1 528	1 639	2 111	1 770	Plomo (TMF)

^{1/} Cifras preliminares.
Fuente: MINEM.
Elaboración: BCRP, Sucursal Trujillo. Departamento de Estudios Económicos.



ANEXO 4

ANCASH: PRODUCCIÓN MANUFACTURERA ^{1/}
(Índice 1994 = 100)

	2021				2022									
	SET	OCT	NOV	DIC	ENE	FEB	MAR	ABR	MAY	JUN	JUL	AGO		SET
MANUFACTURA PRIMARIA	25	30	96	84	112	30	21	34	71	97	50	27	25	MANUFACTURA PRIMARIA
1512-15 Harina Y Aceite de Pescado	0	0	49	50	9	0	0	0	46	72	29	0	0	1512-15 Harina Y Aceite de Pescado
Harina de Pescado	0	0	55	55	10	0	0	0	48	74	31	0	0	Harina de Pescado
Aceite de Pescado	0	0	8	24	6	0	0	0	34	54	17	0	0	Aceite de Pescado
1512 Conservas y Productos Congelados de Pescado	201	298	673	482	1 639	536	355	397	271	338	194	283	269	1512 Conservas y Productos Congelados de Pescado
Conservas de Pescado	134	264	576	407	611	436	365	364	239	270	160	182	244	Conservas de Pescado
Pescado Congelado	457	430	1 043	768	5 557	917	315	522	394	599	323	671	366	Pescado Congelado
1542 Azúcar	1 149	1 140	1 089	860	950	0	112	1 052	1 076	990	1 043	967	850	1542 Azúcar
MANUFACTURA NO PRIMARIA	276	272	286	248	256	279	304	289	325	229	186	272	230	MANUFACTURA NO PRIMARIA
1513 Conservación Frutas/Hortalizas	9 478	19 986	12 073	8 743	9 997	18 444	16 093	8 662	7 136	3 270	5 208	3 024	6 379	1513 Conservación Frutas/Hortalizas
1531 Productos de Molinería	0	0	0	0	0	1 239	1 443	1 060	1 170	16	0	0	0	1531 Productos de Molinería
Arroz Pilado	0	0	0	0	0	1 239	1 443	1 060	1 170	16	0	0	0	Arroz Pilado
1551 Bebidas Alcohólicas	505	309	182	463	663	0	0	561	488	609	422	327	162	1551 Bebidas Alcohólicas
Alcohol Etilíco	505	309	182	463	663	0	0	561	488	609	422	327	162	Alcohol Etilíco
2411 Sustancias Químicas Básicas	4 373	4 592	4 868	5 208	5 625	6 131	6 744	6 879	7 086	7 369	7 738	8 202	4 573	2411 Sustancias Químicas Básicas
2710 Industria de Hierro y Acero	238	222	248	211	216	204	227	227	264	197	151	245	198	2710 Industria de Hierro y Acero
Productos Siderúrgicos	238	222	248	211	216	204	227	227	264	197	151	245	198	Productos Siderúrgicos
TOTAL	82	85	139	121	145	87	86	92	129	127	81	83	72	TOTAL

1 / Cifras preliminares.

Fuente: Ministerio de Desarrollo Agrario y Riego, Ministerio de la Producción y empresas industriales.

Elaboración: BCRP. Sucursal Trujillo. Departamento de Estudios Económicos.



ANEXO 5

ANCASH: PRODUCCIÓN MANUFACTURERA ^{1/}
(Variaciones porcentuales)

PRODUCTOS	2021				2022								PRODUCTOS	
	SET	OCT	NOV	DIC	ENE	FEB	MAR	ABR	MAY	JUN	JUL	AGO		SET
MANUFACTURA PRIMARIA	- 45,4	- 48,4	69,8	- 28,0	70,5	- 74,0	- 69,7	- 2,2	- 28,4	64,1	16,3	- 1,0	2,1	MANUFACTURA PRIMARIA
1512-15 Harina Y Aceite de Pescado	-	-	86,2	- 42,5	- 74,5	- 100,0	-	- 100,0	- 39,4	120,3	65,9	124,2	761,9	1512-15 Harina Y Aceite de Pescado
Harina de Pescado	-	-	102,7	- 37,1	- 73,4	- 100,0	-	- 100,0	- 39,3	120,0	68,5	138,4	802,3	Harina de Pescado
Aceite de Pescado	-	-	- 59,8	- 74,8	- 82,0	- 100,0	-	- 100,0	- 40,3	123,6	39,8	21,0	310,5	Aceite de Pescado
1512 Conservas y Productos Congelados de Pescado	- 62,4	- 61,5	92,0	23,6	330,6	- 71,2	- 67,2	13,6	- 42,3	14,3	- 20,6	9,6	33,6	1512 Conservas y Productos Congelados de Pescado
Conservas de Pescado	- 67,7	- 50,6	46,2	- 7,6	71,5	- 34,8	- 29,9	33,8	- 39,1	38,3	- 29,9	- 35,8	81,2	Conservas de Pescado
Pescado Congelado	- 53,7	- 74,6	463,9	289,1	1 074,6	- 85,7	- 90,2	- 18,9	- 48,7	- 11,9	6,1	307,0	- 19,8	Pescado Congelado
1542 Azúcar	- 10,5	- 9,5	1,3	- 24,6	7,1	- 100,0	- 86,3	-	1 037,0	- 7,4	- 7,3	- 13,7	- 26,0	1542 Azúcar
MANUFACTURA NO PRIMARIA	6,2	14,9	17,5	- 0,9	- 7,0	7,9	17,5	11,0	35,6	- 19,5	- 31,8	2,5	- 16,4	MANUFACTURA NO PRIMARIA
1513 Conservación Frutas/Hortalizas	128,4	36,8	8,3	- 28,6	- 20,4	16,9	46,1	24,3	27,6	- 22,9	21,9	- 26,4	- 32,7	1513 Conservación Frutas/Hortalizas
1531 Productos de Molinería	-	-	-	-	-	17,1	- 44,6	15,7	- 15,3	- 91,1	-	-	-	1531 Productos de Molinería
Arroz Pilado	-	-	-	-	-	17,1	- 44,6	15,7	- 15,3	- 91,1	-	-	-	Arroz Pilado
1551 Bebidas Alcohólicas	33,3	- 34,3	- 51,9	2,3	39,1	- 100,0	- 100,0	-	-	18,3	- 27,9	- 42,3	- 67,8	1551 Bebidas Alcohólicas
Alcohol Etilico	33,3	- 34,3	- 51,9	2,3	39,1	- 100,0	- 100,0	-	-	18,3	- 27,9	- 42,3	- 67,8	Alcohol Etilico
2411 Sustancias Químicas Básicas	- 15,9	- 4,0	12,1	- 3,7	- 0,7	- 0,2	- 0,8	- 2,5	- 5,2	- 8,9	- 13,5	- 18,8	1,4	2411 Sustancias Químicas Básicas
2710 Industria de Hierro y Acero	6,7	16,9	19,7	1,8	- 7,6	9,2	47,1	9,9	50,5	- 21,2	- 37,4	4,2	- 17,0	2710 Industria de Hierro y Acero
Productos Siderúrgicos	6,7	16,9	19,7	1,8	- 7,6	9,2	47,1	9,9	50,5	- 21,2	- 37,4	4,2	- 17,0	Productos Siderúrgicos
TOTAL	- 12,9	- 13,9	40,5	- 17,5	27,8	- 41,7	- 24,5	6,8	- 1,8	15,2	- 15,0	1,6	- 12,1	TOTAL

1/ Cifras preliminares.

2/ Variación superior a 1 000 por ciento.

Fuente: Ministerio de Desarrollo Agrario y Riego, Ministerio de la Producción y empresas industriales.



ANEXO 6

ANCASH: IMPORTACIONES FOB POR EL PUERTO DE CHIMBOTE ^{1/}
(Valores FOB en millones de US\$)

	2021				2022									
	SET	OCT	NOV	DIC	ENE	FEB	MAR	ABR	MAY	JUN	JUL	AGO		SET
I. Bienes de consumo	0	1	0	2	0	0	0	1	0	0	0	2	0	I. Bienes de consumo
II. Insumos	26	20	20	4	27	54	19	20	14	17	34	36	20	II. Insumos
Materias primas para la industria	26	17	18	4	23	54	19	15	4	10	31	32	20	Materias primas para la industria
III. Bienes de capital y materiales de construcción	4	14	3	0	9	3	10	7	10	34	5	0	15	III. Bienes de capital y materiales de construcción
Materiales de construcción	4	14	3	0	9	3	10	7	10	34	5	0	15	Materiales de construcción
TOTAL	30	36	23	7	36	58	29	27	24	51	40	38	36	TOTAL

^{1/} Cifras preliminares.

Fuente: SUNAT.

Elaboración: BCRP. Sucursal Trujillo. Departamento de Estudios Económicos.



ANEXO 7

ANCASH: CRÉDITO ^{1/}
(En millones de soles)

ENTIDADES FINANCIERAS	2021				2022									ENTIDADES FINANCIERAS
	SET	OCT	NOV	DIC	ENE	FEB	MAR	ABR	MAY	JUN	JUL	AGO	SET	
I. Banco de la Nación	163	166	167	172	174	182	186	192	200	206	211	215	219	I. Banco de la Nación
II. Agrobanco	24	24	25	24	24	24	24	24	24	24	25	25	26	II. Agrobanco
III. Banca múltiple	3 281	3 299	3 306	3 308	3 305	3 311	3 342	3 347	3 377	3 404	3 430	3 443	3 442	III. Banca Múltiple
IV. Entidades no bancarias	714	710	725	732	725	733	741	761	764	776	780	781	793	IV. Entidades no Bancarias
Cajas municipales	470	475	485	484	479	482	488	492	492	500	504	504	258	Cajas Municipales
Cajas rurales de ahorro y crédito	18	19	19	20	19	19	19	19	20	20	19	18	515	Cajas Rurales de Ahorro y Crédito
Financieras	224	213	219	226	225	230	232	248	250	254	254	256	18	Financieras
Edpymes	2	2	2	2	2	2	2	2	2	2	2	3	2	Edpymes
TOTAL	4 182	4 198	4 223	4 236	4 229	4 251	4 293	4 325	4 365	4 410	4 446	4 464	4 480	TOTAL
En M/N	4 012	4 026	4 047	4 058	4 049	4 088	4 121	4 170	4 201	4 236	4 261	4 260	4 280	En M/N
En M/E	170	172	176	178	180	163	171	155	164	174	185	203	199	En M/E

^{1/} Cifras preliminares.

Fuente: Superintendencia de Banca, Seguros y AFP (SBS).

Elaboración: BCRP, Sucursal Trujillo. Departamento de Estudios Económicos.



ANEXO 8

ANCASH: TASA DE MOROSIDAD
(En porcentaje)

ENTIDADES FINANCIERAS	2021					2022								ENTIDADES FINANCIERAS
	AGO	SET	OCT	NOV	DIC	ENE	FEB	MAR	ABR	MAY	JUN	JUL	AGO	
I. Banco de la Nación	3,3	3,4	3,4	3,2	3,0	3,0	2,8	2,8	2,7	2,6	2,5	2,4	2,4	I. Banco de la Nación
II. Agrobanco	61,7	57,2	55,1	53,5	49,9	49,4	48,7	48,3	47,5	46,5	44,1	43,1	41,6	II. Agrobanco
III. Banca múltiple	8,6	8,9	9,4	9,4	9,0	9,1	9,0	9,1	8,9	8,5	8,4	8,5	8,5	III. Banca Múltiple
IV. Entidades no bancarias	9,2	8,8	8,6	8,4	7,5	8,0	8,0	8,0	8,0	7,5	8,1	8,2	8,2	IV. Entidades no Bancarias
Cajas municipales	10,6	10,4	10,4	10,2	9,1	9,9	9,9	9,8	9,8	8,9	8,8	8,9	7,9	Cajas Municipales
Cajas rurales de ahorro y crédito	5,9	5,1	5,3	5,7	5,5	6,7	8,6	6,9	7,3	8,3	7,6	8,7	11,2	Cajas Rurales de Ahorro y Crédito
Financieras	6,6	5,8	5,0	4,4	4,2	4,1	4,2	4,1	4,4	4,9	5,0	5,4	5,7	Financieras
Edpymes	7,5	4,9	5,2	7,1	6,1	7,2	4,4	4,9	7,2	8,3	6,1	5,7	7,2	Edpymes
TOTAL	8,8	8,9	9,2	9,2	8,7	8,8	8,8	8,8	8,6	8,2	8,1	8,2	8,2	TOTAL

Fuente: Superintendencia de Banca, Seguros y AFP (SBS).
Elaboración: BCRP, Sucursal Trujillo. Departamento de Estudios Económicos.



ANEXO 9

ANCASH: DEPOSITOS ^{1/}
(En millones de soles)

INSTITUCIONES	2021				2022									INSTITUCIONES
	SET	OCT	NOV	DIC	ENE	FEB	MAR	ABR	MAY	JUN	JUL	AGO	SET	
I. Banco de la Nación	1 014	1 019	1 034	1 130	1 123	1 088	1 063	1 057	1 032	1 032	1 048	1 048	1 075	I. Banco de la Nación
II. Banca múltiple	2 699	2 622	2 678	2 826	2 750	2 693	2 795	2 712	2 708	2 746	2 801	2 777	2 847	II. Banca Múltiple
III. Entidades no bancarias	369	366	370	364	366	367	371	370	375	376	382	389	399	III. Entidades no Bancarias
Cajas municipales	276	278	280	275	276	277	279	276	281	282	287	293	67	Cajas Municipales
Cajas rurales de ahorro y crédito	31	31	32	31	32	32	32	32	32	32	32	31	301	Cajas Rurales de Ahorro y Crédito
Financieras	61	57	58	58	58	58	60	62	62	62	63	65	31	Financieras
TOTAL	4 082	4 008	4 081	4 320	4 239	4 148	4 228	4 140	4 115	4 154	4 231	4 215	4 320	TOTAL
En M/N	3 545	3 475	3 548	3 740	3 666	3 552	3 603	3 543	3 488	3 495	3 599	3 580	3 702	En M/N
En M/E	537	533	534	580	573	596	626	597	627	658	632	634	618	En M/E

^{1/} Cifras preliminares.

Fuente: Superintendencia de Banca, Seguros y AFP (SBS).

Elaboración: BCRP, Sucursal Trujillo. Departamento de Estudios Económicos.



ANEXO 10

ANCASH: EJECUCIÓN DEL PRESUPUESTO PÚBLICO, SEGÚN TIPO DE GASTO ^{1/}
(En millones de soles)

	2021				2022									
	SET	OCT	NOV	DIC	ENE	FEB	MAR	ABR	MAY	JUN	JUL	AGO	SET	
I. GASTOS CORRIENTES	385	369	360	736	230	305	289	321	312	329	396	364	307	I. GASTOS CORRIENTES
<i>Gobierno nacional</i>	161	137	142	211	77	142	84	122	102	104	128	125	93	<i>Gobierno nacional</i>
<i>Gobierno regional</i>	153	155	142	340	126	121	133	138	143	153	169	149	137	<i>Gobierno regional</i>
<i>Gobiernos locales</i>	71	77	76	185	27	41	72	61	67	73	99	90	77	<i>Gobiernos locales</i>
Remuneraciones	141	144	157	215	151	140	153	151	154	149	172	156	145	Remuneraciones
<i>Gobierno nacional</i>	31	31	35	42	34	32	31	32	36	31	41	32	32	<i>Gobierno nacional</i>
<i>Gobierno regional</i>	96	100	105	149	100	95	99	103	103	103	110	108	100	<i>Gobierno regional</i>
<i>Gobiernos locales</i>	14	13	17	24	17	13	23	16	15	14	21	16	13	<i>Gobiernos locales</i>
Bienes y Servicios	112	128	110	282	36	70	97	91	104	109	138	125	110	Bienes y Servicios
<i>Gobierno nacional</i>	25	22	26	43	11	26	25	24	25	22	26	25	24	<i>Gobierno nacional</i>
<i>Gobierno regional</i>	35	45	30	87	16	19	27	27	33	33	38	32	30	<i>Gobierno regional</i>
<i>Gobiernos locales</i>	53	61	54	152	9	25	46	40	46	54	74	68	57	<i>Gobiernos locales</i>
Transferencias ^{3/}	132	97	93	238	42	94	39	80	54	71	86	83	52	Transferencias
<i>Gobierno nacional</i>	105	83	80	126	31	84	28	66	41	50	60	68	38	<i>Gobierno nacional</i>
<i>Gobierno regional</i>	22	10	8	104	10	8	8	8	8	17	21	8	8	<i>Gobierno regional</i>
<i>Gobiernos locales</i>	5	4	5	9	1	3	3	5	5	4	4	7	7	<i>Gobiernos locales</i>
II. FORMACIÓN BRUTA DE CAPITAL ^{4/}	219	182	247	467	115	163	230	246	229	304	354	293	355	Formación bruta de capital
<i>Gobierno nacional</i>	84	57	107	156	92	93	77	121	85	138	153	83	158	<i>Gobierno nacional</i>
<i>Gobierno regional</i>	20	21	34	54	7	7	26	27	30	33	51	45	33	<i>Gobierno regional</i>
<i>Gobiernos locales</i>	115	104	107	257	16	64	127	98	114	133	150	165	164	<i>Gobiernos locales</i>
III. OTROS GASTOS DE CAPITAL ^{5/}	0	2	4	1	0	0	0	1	0	13	3	0	0	Otros gastos de capital
GASTO NO FINANCIERO TOTAL (I+II)	605	553	611	1 203	345	468	519	568	541	645	753	657	662	III. GASTO NO FINANCIERO TOTAL (I+II)
<i>Gobierno nacional</i>	246	195	251	367	169	235	161	244	187	242	284	207	252	<i>Gobierno nacional</i>
<i>Gobierno regional</i>	173	177	176	394	133	128	159	165	173	185	220	194	170	<i>Gobierno regional</i>
<i>Gobiernos locales</i>	187	182	184	442	43	105	199	159	181	218	249	255	240	<i>Gobiernos locales</i>

1/ Información actualizada al 30 de setiembre del 2022.

2/ Considera las transferencias intergubernamentales del Gobierno Nacional.

3/ Incluye el pago de pensiones, donaciones, transferencias y otros gastos corrientes.

4/ Considera el gasto en Defensa e Interior.

5/ Incluye donaciones y transferencias.

Fuente: Ministerio de Economía y Finanzas (MEF).

Elaboración: BCRP, Sucursal Trujillo. Departamento de Estudios Económicos.

