

BANCO CENTRAL DE RESERVA DEL PERÚ
SUCURSAL TRUJILLO



ANCASH: Síntesis de Actividad Económica
Agosto 2022¹

Departamento de Estudios Económicos

El Banco Central de Reserva del Perú (BCRP) considera importante presentar un conjunto de indicadores sectoriales de la actividad económica regional, cuya base estadística es recopilada de las siguientes fuentes de información: INEI, MINAGRI, MINEM, PRODUCE, SBS, SUNAT, MEF y empresas.

¹ En la elaboración de este informe participaron (en orden alfabético): Antony Araujo, Erick Huamanchumo y Rodrigo Rumiche.

ÍNDICE

	<i>Página</i>
RESUMEN EJECUTIVO	3
I. ACTIVIDAD PRODUCTIVA.....	5
1. Actividad primaria.....	5
1.1 Sector agropecuario	5
1.2 Sector pesca	6
1.3 Sector minería	7
2. Otros indicadores sectoriales.....	7
2.1 Sector manufactura	9
2.2 Sector construcción.....	10
II. CRÉDITOS Y DEPÓSITOS /	11
1. Créditos	11
2. Depósitos	12
III. EJECUCIÓN DEL PRESUPUESTO PÚBLICO	13
1. Ejecución del Presupuesto del Gasto No Financiero	13
IV. ANEXOS	13

RESUMEN EJECUTIVO

Principales hechos de importancia

- En la **actividad primaria**, la pesca, la minería y la producción agropecuaria crecieron 49,0 por ciento, 10,4 por ciento y 10,0 por ciento, respectivamente.
- Con respecto a otros **indicadores de la actividad económica** del departamento, en agosto, se observó un crecimiento de la construcción (22,8 por ciento), crédito total (6,9 por ciento), inversión pública (3,6 por ciento) y manufactura (1,1 por ciento).

Actividad primaria

- **La producción agropecuaria** aumentó 10,0 por ciento interanual en agosto, explicado por el subsector agrícola (13,3 por ciento) y pecuario (2,8 por ciento). Asimismo, en el periodo enero-agosto, la producción agropecuaria acumuló un crecimiento de 1,2 por ciento interanual. El crecimiento de la producción agrícola fue liderado por los cultivos orientados al mercado interno, debido a las mayores hectáreas cosechadas.
- **La actividad pesquera** aumentó 49,0 por ciento interanual en agosto, principalmente por la mayor captura de especies para el consumo industrial (132,0 por ciento). Sin embargo, el sector pesca disminuyó 19,4 por ciento interanual entre enero y agosto de 2022, principalmente por el menor desembarque de anchoveta, debido a las vedas establecidas por presencia de juveniles y al inicio tardío de la temporada de desembarque anchoveta.
- **La actividad minera** creció 10,4 por ciento en agosto, por la mayor producción de molibdeno (219,3 por ciento), cobre (7,8 por ciento), zinc (6,0 por ciento) y plomo (7,5 por ciento), ante los mayores volúmenes producidos por Antamina. Asimismo, en el periodo enero-agosto 2022, el sector acumuló un crecimiento de 1,9 por ciento interanual.

Otros indicadores de actividad económica

- **La actividad manufacturera** aumentó 1,1 por ciento interanual en agosto, por la mayor producción del rubro primario (3,4 por ciento) y no primario (0,4 por ciento). Por el contrario, en el periodo enero-agosto 2022, la producción industrial se redujo 5,8 por ciento interanual, debido a la menor producción del rubro primario (-14,0 por ciento).
- En el **sector construcción**, en agosto de 2022, los despachos de cemento registraron un crecimiento de 22,8 por ciento interanual. Asimismo, en el periodo de enero-agosto de 2022, el sector acumuló un aumento de 30,9 por ciento interanual, por la mayor ejecución de obras de proyectos de inversión pública.
- El saldo total del **crédito** en agosto ascendió a S/ 4 464 millones y registró un crecimiento interanual de 6,9 por ciento, superior en 4,0 puntos porcentuales a la tasa registrada en el mismo periodo de 2021 (2,9 por ciento).
- **La inversión pública** en agosto aumentó 3,6 por ciento interanual en términos reales, por mayor ejecución de obras del Gobierno Regional (83,0 por ciento) y de los gobiernos locales (33,7 por ciento), principalmente, en las carteras de proyectos agropecuarios y transporte. La ejecución acumulada de enero a agosto de 2022 aumentó 11,7 por ciento interanual.

CUADRO N° 01
ANCASH: OTROS INDICADORES DE ACTIVIDAD ECONÓMICA
 (Variación % respecto a similar mes del año anterior)

	Mar. 22	Abr. 22	May. 22	Jun. 22	Jul. 22	Ago. 22
Producción industrial	↓ -24,4	↑ 6,2	↓ -1,7	↑ 20,9	↑ 6,8	↑ 1,1
Despacho de cemento	↑ 50,1	↑ 59,0	↑ 30,3	↑ 31,9	↑ 7,2	↑ 22,8
Crédito total	↑ 3,2	↑ 3,6	↑ 4,9	↑ 5,0	↑ 6,0	↑ 6,9
Inversión pública ^{1/}	↑ 36,2	↑ 73,1	↓ -48,9	↑ 20,2	↑ 71,8	↑ 3,6

1/ En términos reales.

Fuentes: BCRP - Sucursal Trujillo, SUNAT y MEF.

I. ACTIVIDAD PRODUCTIVA

1. Actividad primaria

1.1 Sector agropecuario

- El sector agropecuario aumentó 10,0 por ciento interanual en agosto, explicado por el subsector agrícola (13,3 por ciento) y pecuario (2,8 por ciento). En el subsector agrícola, los cultivos orientados al mercado interno aumentaron 35,5 por ciento, debido a la mayor producción de maíz choclo (124,7 por ciento), maíz amiláceo (42,1 por ciento), papa (168,6 por ciento) y trigo (2,1 por ciento), por las mayores hectáreas cosechadas. Sin embargo, la producción de los cultivos orientados al mercado externo y agroindustria disminuyeron 20,6 por ciento interanual, principalmente, maíz amarillo duro (-62,1 por ciento) y caña de azúcar (-13,5 por ciento), debido a menores rendimientos en campo. Respecto con el subsector pecuario (2,8 por ciento), el resultado se debió a la mayor producción de carne de ave (4,7 por ciento) y leche (6,2 por ciento).
- La producción agropecuaria aumentó 1,2 por ciento interanual en el periodo de enero a agosto por el incremento de papa (17,4 por ciento), maíz choclo (30,2 por ciento), por mayores hectáreas cosechadas. Así también, en el mismo periodo, aumentó la producción de palta (3,5 por ciento), uva (16,4 por ciento) y espárrago (1,8 por ciento), debido a mayores rendimientos en campo. En el sector pecuario, aumentó la producción de carne de ave (4,6 por ciento) y leche (8,8 por ciento).

CUADRO N° 02
ANCASH: SECTOR AGROPECUARIO ^{1/}
(Miles de toneladas)

Subsectores	Estructura Porcentual 2021 ^{2/}	Agosto			Enero - Agosto				
		2021	2022	Var.%	Contribución %	2021	2022	Var.%	Contribución %
AGRÍCOLA	71,2			13,3	9,2			0,3	0,2
Orientada al mercado externo y agroindustria ^{2/}	28,4			-20,6	-5,6			-13,5	-3,7
Maíz amarillo duro	10,5	8,7	3,3	-62,1	-5,3	81,0	49,2	-39,2	-3,2
Caña de azúcar	5,2	97,1	84,0	-13,5	-1,2	546,7	550,6	0,7	0,0
Espárrago	4,4	1,2	1,1	-3,7	-0,2	10,0	10,1	1,8	0,1
Palta	4,3	1,5	1,6	9,7	0,2	32,7	33,9	3,5	0,2
Uva	0,7	0,2	0,3	16,5	0,1	3,6	4,2	16,4	0,1
Alcachofa	0,7	0,0	0,0	0,0	0,0	0,8	0,0	-100,0	-0,2
Páprika	2,2	0,2	0,3	46,3	0,7	2,0	1,3	-34,2	-0,6
Algodón rama	0,6	0,0	0,0	0,0	0,0	2,2	2,0	-12,4	-0,1
Orientada al mercado interno ^{2/}	42,8			35,5	14,8			9,1	3,9
Arroz cáscara	5,9	0,0	0,0	0,0	0,0	74,2	60,4	-18,6	-1,7
Papa	5,0	0,1	0,1	168,6	0,1	106,2	124,7	17,4	1,3
Alfalfa	3,1	21,8	21,8	-0,3	0,0	187,4	186,3	-0,6	0,0
Maíz choclo	2,9	1,8	4,1	124,7	1,9	46,2	60,2	30,2	1,2
Camote	2,2	2,7	0,8	-69,8	-1,2	19,2	8,2	-57,1	-0,7
Trigo	0,9	3,2	3,3	2,1	0,1	10,3	9,8	-4,2	-0,1
Maíz amiláceo	1,0	0,6	0,9	42,1	0,5	8,5	8,7	1,7	0,0
Melocotón	0,5	0,3	0,3	-1,6	0,0	2,8	3,2	14,9	0,1
Maracuyá	0,4	0,2	0,3	14,3	0,0	4,1	4,4	6,5	0,0
PECUARIA	28,8			2,8	0,9			3,2	1,0
Carne de ave ^{3/}	16,8	2,5	2,6	4,7	0,8	25,3	26,5	4,6	0,8
Carne de vacuno ^{3/}	7,2	0,6	0,6	-0,5	0,0	6,1	6,1	-0,2	0,0
Carne de ovino ^{3/}	1,7	0,1	0,1	-1,4	0,0	0,9	0,9	0,1	0,0
Leche	1,6	1,6	1,7	6,2	0,1	14,1	15,3	8,8	0,2
Huevo	0,4	0,1	0,1	-3,9	0,0	0,9	0,9	-1,1	0,0
SECTOR AGROPECUARIO	100,0			10,0	10,0			1,2	1,2

Nota: Debido al redondeo de los datos parciales, los totales pueden diferir de la suma de las partes.

1/ Cifras preliminares.

2/ A precios de 2007.

3/ Peso neto.

Fuente: Ministerio de Agricultura y Riego.

Elaboración: BCRP, Sucursal Trujillo. Departamento de Estudios Económicos.

- En agosto se inició la campaña agrícola agosto 2022 – julio 2023, con un total de 3,2 mil hectáreas sembradas, superior en 2,3 por ciento respecto a similar periodo de la campaña

anterior (2021-2022). Entre los cultivos que registraron la mayor superficie sembrada en términos absolutos, destacan: maíz amarillo duro (136 ha), algodón rama (65 ha) y camote (44 ha).

CUADRO N° 03
ANCASH: SUPERFICIE SEMBRADA DE PRINCIPALES CULTIVOS TRANSITORIOS^{1/}
(Hectáreas)

	Campaña agrícola ^{2/}		Variación	
	2021/2022	2022/2023	Absoluta	Porcentual
Maíz amarillo duro	1 078	1 214	136	12,6
Papa	847	850	3	0,4
Maíz amiláceo	481	384	- 97	-20,2
Algodón rama	108	173	65	60,2
Olluco	139	127	- 12	-8,6
Camote	78	122	44	56,4
Frijol	16	28	12	75,0
Otros	423	345	- 78	-18,4
Total	3 170	3 243	73	2,3

1/ Cifras preliminares.

2/ De agosto a agosto

Fuente: Ministerio de Desarrollo Agrario y Riego - MIDAGRI.

Elaboración: BCRP, Sucursal Trujillo. Departamento de Estudios Económicos.

1.2 Sector pesca

- El **sector pesca** aumentó 49,0 por ciento interanual en agosto, principalmente por la mayor captura de especies para el consumo industrial (132,0 por ciento). En el mes, se capturó 788 TM de anchoveta, frente a la captura de 340 TM durante el mismo mes del año previo. Asimismo, el desembarque de especies para el consumo humano directo aumentó 48,1 por ciento, por la mayor disponibilidad de especies congeladas (136,8 por ciento), en conservas (32,3 por ciento) y de especies frescas (3,1 por ciento).
- La actividad pesquera decreció 19,4 por ciento interanual en el periodo enero-agosto 2022, principalmente, por el menor desembarque de anchoveta, que ascendió a 936,9 mil TM, inferior a los 1,1 millones de TM de similar periodo del año previo. El menor desembarque se explicó por las vedas establecidas (como la aplicada en la última semana de junio), por alta presencia de juveniles; así como, por el comienzo tardío de la primera temporada de pesca del año 2022 (la primera temporada de pesca del año 2021 inició el 23 de abril, y este año inició el 19 de mayo). Así también, se reportó una disminución de desembarque para congelado (-40,9 por ciento) y conservas (-16,1 por ciento). Por el contrario, la pesca de especies en estado fresco aumentó 25,4 por ciento.

CUADRO N° 04
ANCASH: SECTOR PESQUERO ^{1/}
(En toneladas)

	Agosto			Enero - Agosto		
	2021	2022	Var.% ^{2/}	2021	2022	Var.% ^{2/}
Consumo Humano Directo	5 076	7 238	48,1	89 055	66 547	-27,9
Fresco	844	870	3,1	5 724	7 176	25,4
Congelado	738	1 748	136,8	42 408	25 052	-40,9
Conservas	3 493	4 620	32,3	40 923	34 319	-16,1
Consumo Industrial	340	788	132,0	1 095 633	936 912	-14,5
Anchoveta	340	788	132,0	1 095 633	936 912	-14,5
SECTOR PESCA			49,0			-19,4

1/ Cifras preliminares.

2/ Variación a precios de 2007.

Fuente: Ministerio de la Producción.

Elaboración: BCRP, Sucursal Trujillo. Departamento de Estudios Económicos.

- El precio promedio de harina de pescado en setiembre de 2022 se cotizó en US\$/TM 1 735, inferior en 0,8 por ciento, respecto con el mes anterior. No obstante, registra un avance de 8,5 por ciento respecto a setiembre de 2021.

GRÁFICO N° 01
COTIZACIÓN INTERNACIONAL DE HARINA DE PESCADO
(Hamburgo - US\$/TM)

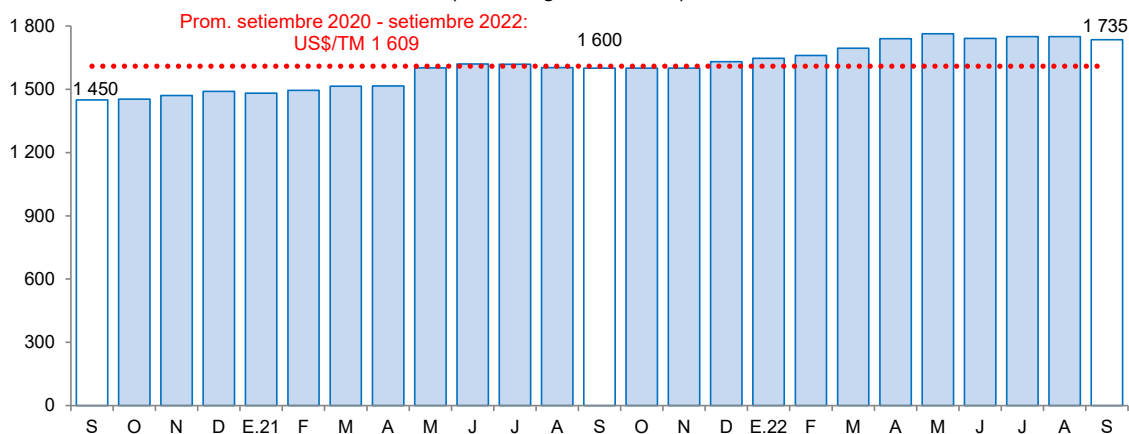

Fuente: Reuters y Bloomberg.

1.3 Sector minería

- La actividad minera creció 10,4 por ciento en agosto, por la mayor producción de cobre (7,8 por ciento), molibdeno (219,3 por ciento), zinc (6,0 por ciento) y plomo (7,5 por ciento) debido a los mayores volúmenes producidos por Antamina. Por otro lado, se registró una disminución de la producción de plata (-2,0 por ciento).
- En el periodo enero-agosto de 2022, la actividad minera creció 1,9 por ciento interanual, por la mayor extracción de cobre (4,2 por ciento), molibdeno (33,9 por ciento) y plata (6,4 por ciento). Por el contrario, se registró una menor producción de zinc (-6,1 por ciento), plomo (-6,9 por ciento) y oro (-1,0 por ciento). Cabe destacar que, a nivel nacional, Ancash ocupó el primer lugar en la producción nacional de zinc, plata y cobre, al contribuir con el 40,6 por ciento, 22,0 por ciento y 21,2 por ciento, respectivamente. Así también, Antamina, la principal minera de la región, lideró la producción nacional de zinc (37,1 por ciento), cobre (21,0 por ciento) y plata (17,5 por ciento), así también, se ubicó en cuarto lugar en la producción de molibdeno (8,7 por ciento).

CUADRO N° 05
SECTOR MINERÍA ^{1/}

(Variación % real respecto a similar periodo del año anterior)

Estructura Porcentual 2021 ^{2/}	Agosto				Enero - Agosto				
	2021	2022	Var.%	Contribución%	2021	2022	Var.%	Contribución%	
Cobre (TMF)	60,1	40 625	43 774	7,8	4,7	305 686	318 538	4,2	2,5
Zinc (TMF)	29,5	50 654	53 687	6,0	1,8	392 058	368 286	-6,1	-1,8
Molibdeno (TMF)	3,1	113	362	219,3	3,9	1 366	1 830	33,9	1,0
Plata (Onzas troy)	5,9	1 995 409	1 956 382	-2,0	-0,1	13 371 420	14 233 459	6,4	0,4
Oro (Onzas troy)	0,4	2 029	2 034	0,3	0,0	21 012	20 809	-1,0	0,0
Plomo (TMF)	1,0	1 964	2 111	7,5	0,1	15 757	14 674	-6,9	-0,1
SECTOR MINERÍA ^{2/}	100,0			10,4	10,4			1,9	1,9

^{1/} Cifras preliminares.

^{2/} A precios de 2007.

Fuente: Ministerio de Energía y Minas.

Elaboración: BCRP, Sucursal Trujillo. Departamento de Estudios Económicos.

GRÁFICO N° 02
EVOLUCIÓN DE LA PRODUCCIÓN MINERA
 (Variación % real respecto a similar mes del año anterior)

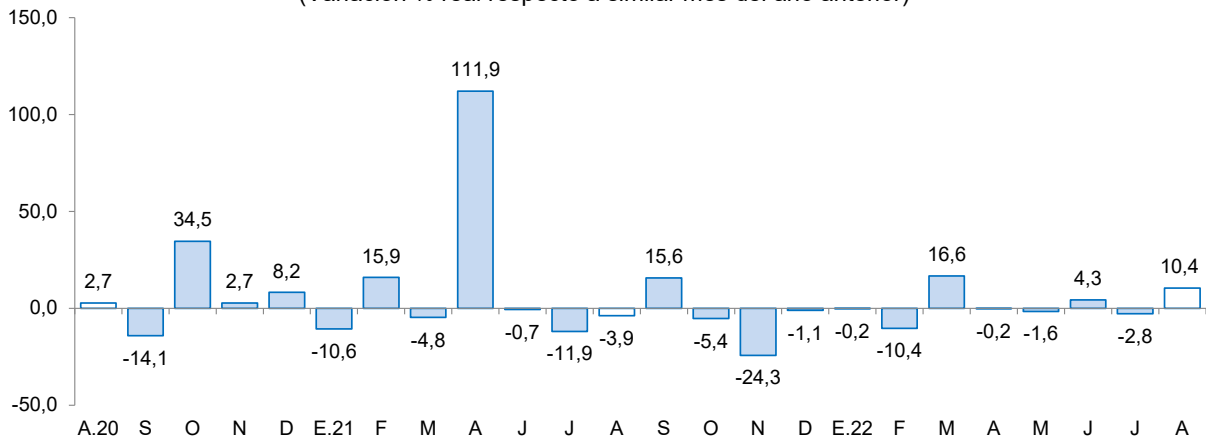

Nota: Se excluye el crecimiento de mayo de 2021 (2 053,7 por ciento), dado que distorsiona las demás tasas de crecimiento del gráfico. Dicho crecimiento se explicó por un efecto estadístico base.

Fuente: MINEM.

Elaboración: BCRP, Sucursal Trujillo, Departamento de Estudios Económicos.

- En setiembre de 2022, el **precio promedio del cobre (US\$/TM 7 735)** decreció 3,0 por ciento respecto al mes anterior. Este resultado se asoció al aumento de inventarios en la Bolsa de Metales de Londres y a las expectativas de alza de la tasa de interés de Estados Unidos.
- En el mismo sentido, el **precio promedio del zinc (US\$/TM 3 136)** registró una disminución de 12,3 por ciento respecto al mes anterior. Este resultado se explicó por factores asociados a preocupaciones sobre una menor demanda mundial de zinc, temores de una recesión a nivel global y la depreciación del yuan chino.
- En términos interanuales, el **precio promedio del zinc** creció 3,2 por ciento; por el contrario, el precio promedio del cobre disminuyó 17,0 por ciento.

GRÁFICO N° 03
COTIZACIÓN INTERNACIONAL DE COBRE Y ZINC
 (London Metal Exchange - US\$/TM)

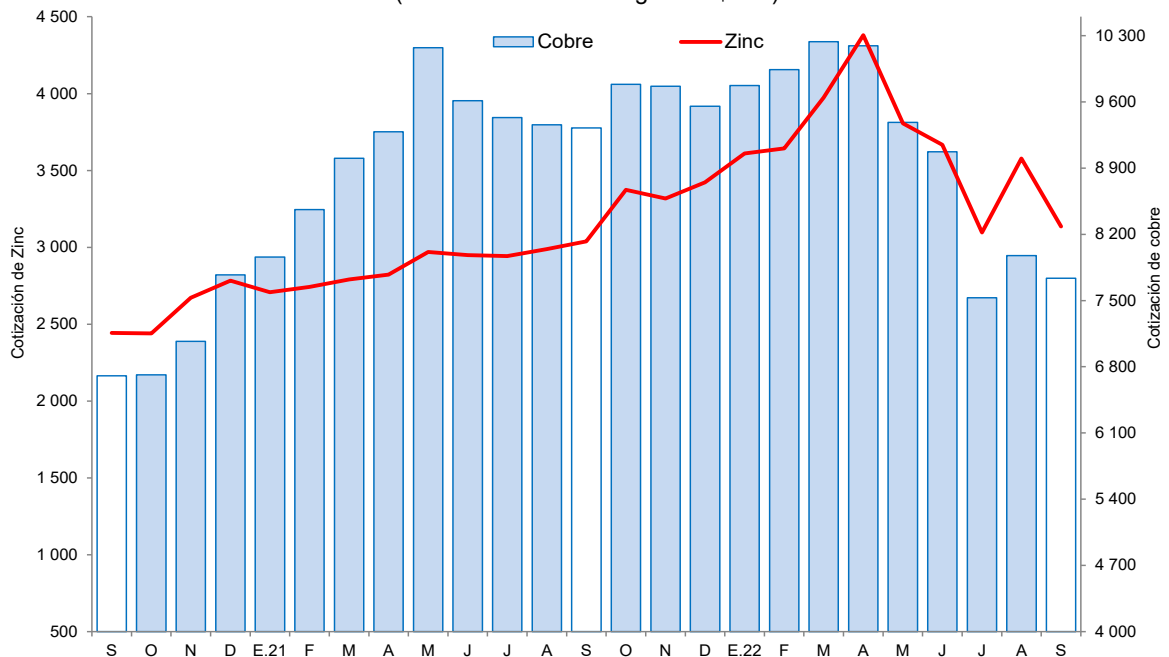

Fuente: Bloomberg.



2. Otros indicadores sectoriales

2.1 Sector manufactura

- La actividad manufacturera aumentó 1,1 por ciento interanual en agosto, por la mayor producción del rubro primario (3,4 por ciento) y no primario (0,4 por ciento). Dentro del rubro primario, se incrementó la producción de conservas y productos congelados (9,6 por ciento) y harina y aceite de pescado (8,0 por ciento). Asimismo, la manufactura no primaria se expandió 0,4 por ciento interanual, por la producción de metales básicos (1,5 por ciento) y de sustancias y productos químicos (1,3 por ciento).

CUADRO N° 06
ANCASH: SECTOR MANUFACTURA ^{1/}
(Variación % real respecto a similar periodo del año anterior)

Ramas de actividad	Estructura porcentual 2021 ^{2/}	Agosto		Enero - Agosto	
		Var.%	Contribución ^{3/}	Var.%	Contribución ^{3/}
MANUFACTURA PRIMARIA	44,4	3,4	0,9	-14,0	-6,3
Conservas y productos congelados de pescado	22,1	9,6	1,3	-18,8	-4,6
Harina y aceite de pescado	15,4	8,0	0,0	-13,0	-1,9
Azúcar	6,9	-4,5	-0,5	3,6	0,2
MANUFACTURA NO PRIMARIA	55,6	0,4	0,3	0,9	0,5
Fabricación Metales Básicos	43,6	1,5	1,0	2,4	1,0
Productos siderúrgicos	43,6	1,5	1,0	2,4	1,0
Sustancias y Productos Químicos	6,5	1,3	0,1	0,2	0,0
Oxígeno	5,9	1,5	0,1	0,2	0,0
Alimentos y Bebidas	5,6	-32,9	-0,8	-8,4	-0,5
Hortalizas/Frutas congeladas	2,5	-26,4	-0,4	11,3	0,2
Arroz pilado	2,5	-	0,0	-19,7	-0,7
Alcohol etílico	0,5	-42,3	-0,4	-6,5	0,0
SECTOR MANUFACTURA	100,0	1,1	1,1	-5,8	-5,8

^{1/} Cifras preliminares.

^{2/} A precios de 1994.

^{3/} En puntos porcentuales.

Fuente: Ministerio de Desarrollo Agrario y Riego, Ministerio de la Producción y empresas industriales.

Elaboración: BCRP, Sucursal Trujillo. Departamento de Estudios Económicos.

- La producción industrial disminuyó 5,8 por ciento interanual en el periodo enero-agosto 2022, debido a la menor producción del rubro primario (-14,0 por ciento), por la menor producción de conservas y productos congelados de pescado (-18,8 por ciento) y harina y aceite de pescado (-13,0 por ciento). Por el contrario, en el mismo periodo, la producción de azúcar creció 3,6 por ciento. Por su parte, la manufactura no primaria creció 0,9 por ciento, principalmente, por mayor fabricación de productos siderúrgicos (2,4 por ciento).

GRÁFICO N° 04
ANCASH: EVOLUCIÓN DE LA PRODUCCIÓN MANUFACTURERA NO PRIMARIA
 (Variación % real respecto a similar mes del año anterior)

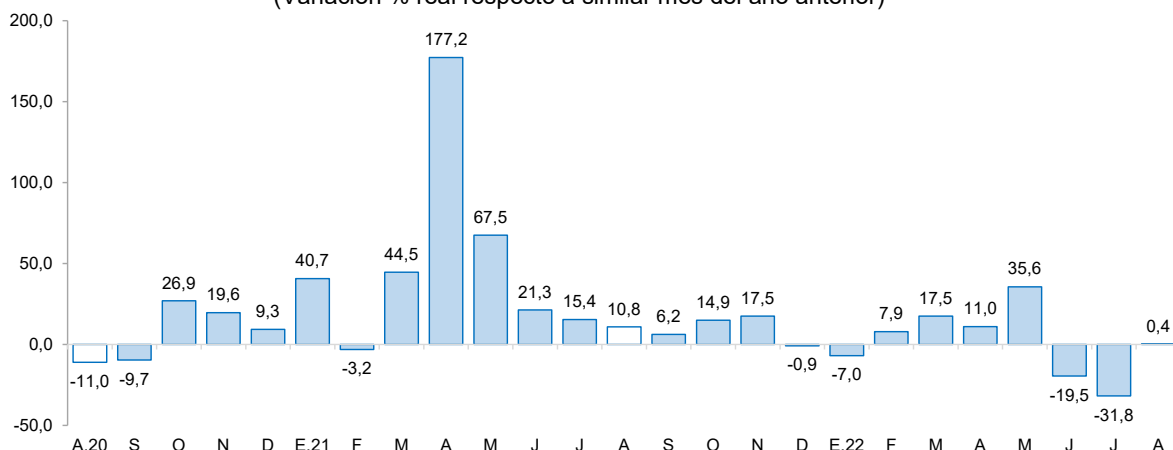

Fuente: Ministerio de Agricultura y Riego y empresas industriales.
 Elaboración: BCRP, Sucursal Trujillo, Departamento de Estudios Económicos.

2.2 Sector construcción

- En el sector construcción, los despachos de cemento registraron un crecimiento de 22,8 por ciento interanual en agosto de 2022. Este comportamiento se explicó, principalmente, por la mayor ejecución de obras de proyectos de inversión pública (3,6 por ciento), como resultado de la mayor inversión del Gobierno Regional (83,0 por ciento) y de los gobiernos locales (33,7 por ciento), principalmente.
- Durante el periodo enero-agosto de 2022, los despachos de cemento totalizaron un volumen de 222,7 mil toneladas métricas, lo que representó un crecimiento de 30,9 por ciento con relación a lo registrado en similar período de 2021 (170,1 mil TM). Este resultado se explica por la mayor ejecución de obras de proyectos de inversión pública (11,7 por ciento), principalmente del Gobierno Regional (48,8 por ciento), de los gobiernos locales (17,4 por ciento) y del Gobierno Nacional (0,1 por ciento).

GRÁFICO N° 05
ANCASH: EVOLUCIÓN DE DESPACHOS DE CEMENTO
 (Variación % real respecto a similar mes del año anterior)

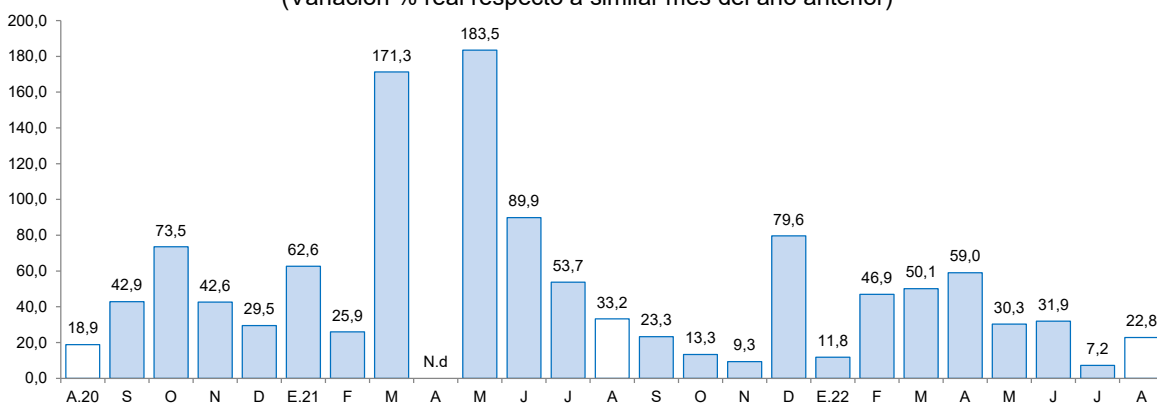

Fuente: Cementos Pacasmayo S.A.A.
 Nota: Los datos de febrero-agosto de 2022 son cifras preliminares.
 N.d: No disponible.



II. CRÉDITOS Y DEPÓSITOS ^{2/}

1. Créditos

- El saldo total del **crédito** en agosto ascendió a S/ 4 464 millones y registró un crecimiento interanual de 6,9 por ciento, superior en 4,0 puntos porcentuales a la tasa registrada en el mismo periodo de 2021 (2,9 por ciento).
- Por **tipo de institución**, el crédito de la banca múltiple, que concentra el 77,1 por ciento del crédito total, registró un aumento de 4,9 por ciento interanual. Asimismo, las colocaciones de las instituciones no bancarias mostraron un aumento de 10,6 por ciento, principalmente por el crecimiento de cartera de las cajas municipales (9,2 por ciento) y de las empresas financieras (14,1 por ciento) ~~el resultado de las edpymes (51,1 por ciento), empresas financieras (14,1 por ciento), cajas municipales (9,2 por ciento) y cajas rurales (0,1 por ciento)~~. En las entidades estatales, la cartera de créditos del Banco de la Nación reportó un crecimiento de 32,1 por ciento y el saldo de crédito de Agrobanco registró un crecimiento de 5,5 por ciento.
- En cuanto al **tipo de moneda**, las colocaciones en moneda nacional, que representaron el 95,4 por ciento del crédito total al mes de agosto, registró un crecimiento interanual de 6,7 por ciento. Asimismo, la cartera de créditos denominados en moneda extranjera aumentó 13,3 por ciento en términos interanuales. El coeficiente de dolarización del crédito en agosto fue 4,6 por ciento, menor en 0,3 puntos porcentuales, al registrado en el mismo mes de 2021.

CUADRO N° 07
ANCASH: CRÉDITO
(Saldos en millones de soles)

Instituciones	Agosto			
	2021	2022	Estructura %	Var. %
Banco de la Nación 1/	163	215	4,8	32,1
Agrobanco ^{2/}	24	25	0,6	5,5
Banca múltiple	3 282	3 443	77,1	4,9
Instituciones no bancarias	706	781	17,5	10,6
Cajas municipales	462	504	11,3	9,2
Cajas rurales	18	18	0,4	0,1
Empresas financieras	224	256	5,7	14,1
Edpymes	2	3	0,1	51,1
TOTAL ^{3/}	4 174	4 464	100,0	6,9
En MN	3 995	4 260	95,4	6,7
En ME	180	203	4,6	13,3

1/ Considera solo los créditos de consumo e hipotecario.

2/ No considera los créditos a las demás empresas del sistema financiero.

3/ Debido al redondeo de los datos parciales, los totales pueden diferir de la suma de las partes.

Fuente: Superintendencia de Banca, Seguros y AFP (SBS).

Elaboración: BCRP, Sucursal Trujillo. Departamento de Estudios Económicos.

² En este informe los saldos en moneda extranjera se valúan al tipo de cambio constante de diciembre de 2019 (S/ 3,31 por dólar), a fin de aislar el efecto de la valuación cambiaria sobre los saldos en moneda extranjera.

GRÁFICO N° 06
ANCASH: EVOLUCIÓN DEL CRÉDITO
(Variación % respecto a similar mes del año anterior)

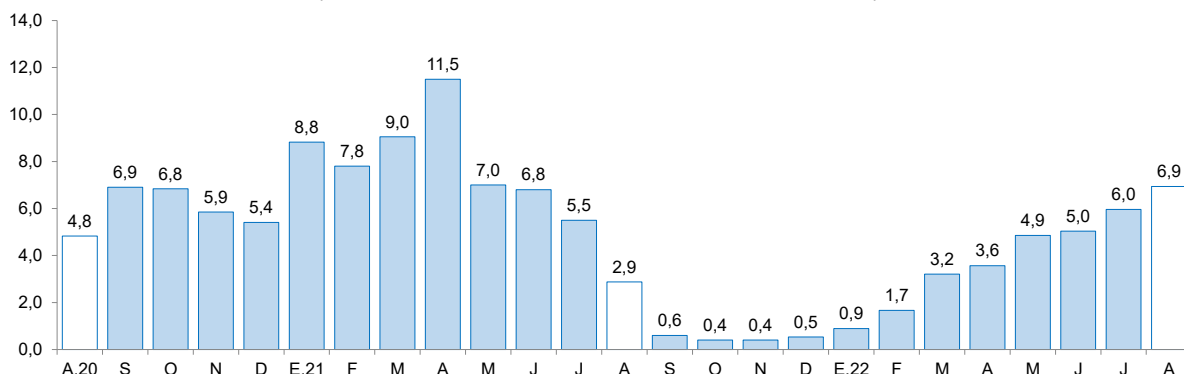

Fuente: Superintendencia de Banca, Seguros y AFP (SBS).

- La **tasa de morosidad** en julio fue 8,2 por ciento, nivel superior en 0,1 puntos porcentuales respecto a similar mes del año 2021. La morosidad de las instituciones no bancarias (7,8 por ciento) mostró una disminución en 2,6 puntos porcentuales en los últimos doce meses; mientras que lo reportado en las instituciones bancarias (8,5 por ciento) fue mayor en 0,9 puntos porcentuales. Por su parte, la tasa de morosidad registrada en el Banco de la Nación (2,4 por ciento) disminuyó 0,9 puntos porcentuales con respecto al mismo mes del año anterior.

GRÁFICO N° 07
ANCASH: TASA DE MOROSIDAD 1/
(Porcentaje)

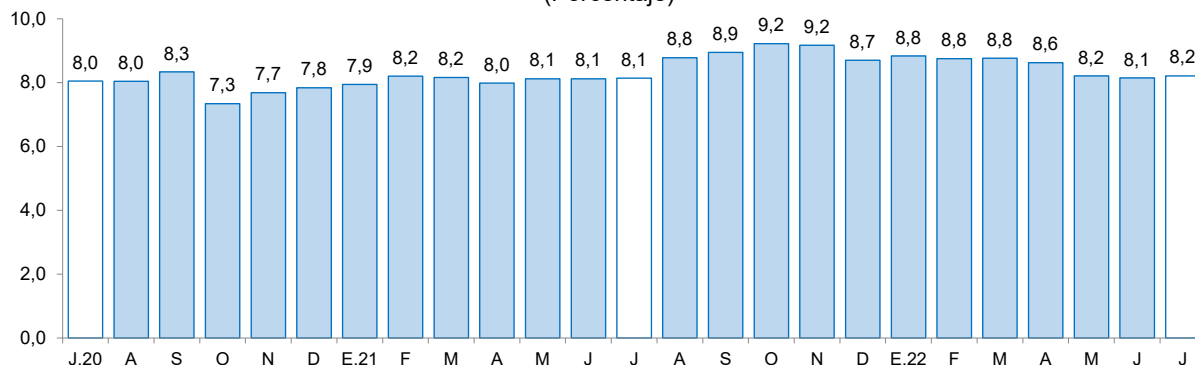

1/ Morosidad = (créditos vencidos + créditos en cobranza judicial) / colocaciones brutas.

Fuente: Superintendencia de Banca, Seguros y AFP (SBS).

2. Depósitos

- Los depósitos en las instituciones financieras de Ancash al mes de agosto (S/ 4 215 millones) crecieron 4,8 por ciento interanual.
- Según el **tipo de institución**, los depósitos en la banca múltiple que, cuentan con una participación del 65,9 por ciento de los depósitos totales del departamento, registraron un crecimiento interanual de 4,7 por ciento. En las instituciones no bancarias, los depósitos aumentaron 5,9 por ciento, dentro de estas, las captaciones de las cajas municipales, empresas financieras y cajas rurales aumentaron 6,6 por ciento, 5,0 por ciento y 1,0 por ciento, respectivamente. Los depósitos en el Banco de la Nación, los cuales concentran el 24,9 por ciento de los depósitos totales, aumentaron 4,7 por ciento.
- En cuanto al **tipo de moneda**, los depósitos en moneda nacional, que representan el 84,9 por ciento del total, aumentaron 2,7 por ciento; y en moneda extranjera el incremento fue de 18,3 por ciento. El coeficiente de dolarización de los depósitos en agosto fue 15,1 por ciento, mayor en 1,8 puntos porcentuales que lo registrado en el mismo mes de 2021 (13,3 por ciento).

CUADRO N° 8
ANCASH: DEPÓSITOS
(Saldos en millones de soles)

Instituciones	Agosto			
	2021	2022	Estructura %	Var. %
Banco de la Nación	1 001	1 048	24,9	4,7
Banca múltiple	2 653	2 777	65,9	4,7
Instituciones no bancarias	368	389	9,2	5,9
Cajas municipales	275	293	6,9	6,6
Cajas rurales	31	31	0,7	1,0
Empresas financieras	62	65	1,5	5,0
TOTAL ^{1/}	4 021	4 215	100,0	4,8
Depósitos a la vista	880	816	19,4	-7,3
Depósitos de ahorro	2 376	2 433	57,7	2,4
Depósitos a plazo	765	966	22,9	26,2
En M/N	3 485	3 580	84,9	2,7
En M/E	536	634	15,1	18,3

1/ Debido al redondeo de los datos parciales, los totales pueden diferir de la suma de las partes.

Fuente: Superintendencia de Banca, Seguros y AFP (SBS).

Elaboración: BCRP, Sucursal Trujillo. Departamento de Estudios Económicos.

- Según la **modalidad de captación**, los depósitos de ahorro y a plazo aumentaron 2,4 por ciento y 26,2 por ciento, respectivamente. Por el contrario, los depósitos a la vista registraron una disminución interanual de 7,3 por ciento.

GRÁFICO N° 08
ANCASH: EVOLUCIÓN DE LOS DEPÓSITOS
(Variación % respecto a similar mes del año anterior)

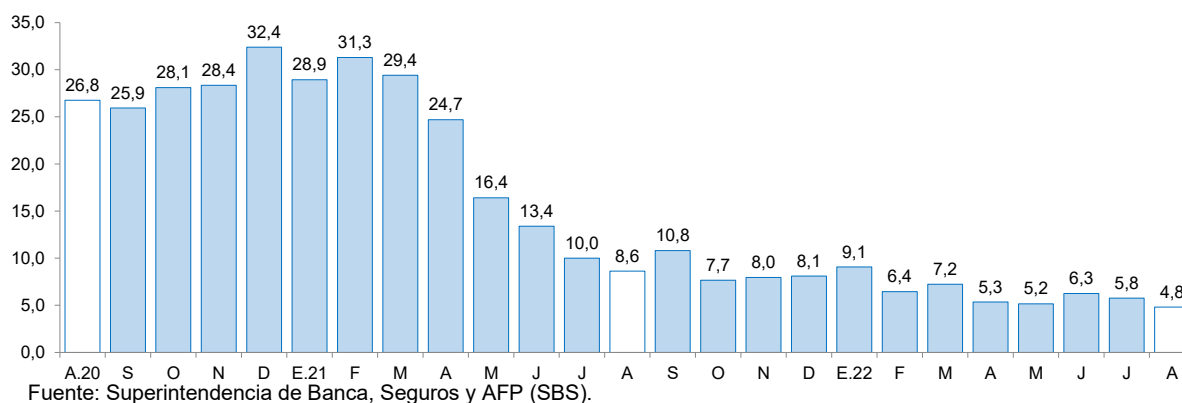

III. EJECUCIÓN DEL PRESUPUESTO PÚBLICO

1. Ejecución del Presupuesto del Gasto No Financiero

- La **ejecución del presupuesto** del gasto no financiero (S/ 654 millones) aumentó 4,1 por ciento interanual en agosto, en términos reales, por mayor gasto corriente (4,4 por ciento) y de formación bruta de capital (3,6 por ciento). Según nivel de Gobierno, aumentó el gasto no financiero de los gobiernos locales (26,3 por ciento) y del Gobierno Regional (10,0 por ciento). En el mismo sentido, en el periodo enero-agosto 2022, el gasto no financiero acumuló un crecimiento

de 0,8 por ciento interanual, por mayor gasto de los gobiernos locales (12,6 por ciento) y del Gobierno Regional (6,0 por ciento), mientras que disminuyeron los gastos del Gobierno Nacional (-10,3 por ciento).

CUADRO N° 9
ANCASH: EJECUCIÓN DEL PRESUPUESTO DE PÚBLICO ^{1/ 2/}
(En millones de soles)

	Agosto			Enero - Agosto		
	2021	2022	Var.% real	2021	2022	Var.% real
I. GASTOS CORRIENTES	320	363	4,4	2 529	2 544	-6,7
<i>Gobierno Nacional</i>	<i>109</i>	<i>125</i>	<i>5,7</i>	<i>1 007</i>	<i>884</i>	<i>-18,6</i>
<i>Gobierno Regional</i>	<i>140</i>	<i>149</i>	<i>-1,8</i>	<i>1 049</i>	<i>1 132</i>	<i>0,3</i>
<i>Gobiernos Locales</i>	<i>72</i>	<i>89</i>	<i>14,8</i>	<i>473</i>	<i>528</i>	<i>3,5</i>
Remuneraciones	146	156	-1,5	1 160	1 225	-1,8
Gobierno Nacional	33	32	-10,0	263	271	-4,5
Gobierno Regional	97	108	3,1	776	820	-1,9
Gobiernos Locales	16	16	-11,9	120	135	4,6
Bienes y Servicios	113	124	1,3	730	770	-2,2
Gobierno Nacional	27	25	-15,8	198	185	-13,4
Gobierno Regional	35	32	-14,2	205	225	1,9
Gobiernos Locales	51	67	21,1	327	361	2,0
Transferencias 1/	61	83	24,3	640	549	-20,6
Gobierno Nacional	49	68	28,3	546	429	-27,3
Gobierno Regional	8	8	-8,2	67	87	19,9
Gobiernos Locales	4	7	41,5	26	33	16,3
II. FORMACIÓN BRUTA DE CAPITAL	259	291	3,6	1 603	1 932	11,7
Gobierno Nacional	123	82	-38,6	781	841	0,0
Gobierno Regional	23	45	83,0	140	225	48,8
Gobiernos Locales	113	164	33,7	682	866	17,4
III OTROS GASTOS DE CAPITAL 2/	0	0	-100,0	1	17	6/
GASTO NO FINANCIERO TOTAL (I+II+III)	579	654	4,1	4 133	4 493	0,8
<i>Gobierno Nacional</i>	<i>232</i>	<i>207</i>	<i>-17,8</i>	<i>1 789</i>	<i>1 729</i>	<i>-10,3</i>
<i>Gobierno Regional</i>	<i>162</i>	<i>194</i>	<i>10,0</i>	<i>1 188</i>	<i>1 358</i>	<i>6,0</i>
<i>Gobiernos Locales</i>	<i>185</i>	<i>253</i>	<i>26,3</i>	<i>1 156</i>	<i>1 406</i>	<i>12,6</i>

1/ Información actualizada al 31 de agosto del 2022.

2/ Considera las transferencias intergubernamentales del Gobierno Nacional.

3/ Incluye el pago de pensiones, donaciones, transferencias y otros gastos corrientes.

4/ Considera el gasto en Defensa e Interior.

5/ Incluye donaciones y transferencias.

6/ Variación porcentual mayor a 1 000.

Fuente: Ministerio de Economía y Finanzas (MEF).

Elaboración: BCRP, Sucursal Trujillo. Departamento de Estudios Económicos.

- Respecto a los **gastos corrientes**, el resultado interanual registrado en agosto (4,4 por ciento), se explicó por mayores gastos de los gobiernos locales (14,8 por ciento) y del Gobierno Nacional (5,7 por ciento), que compensaron el menor gasto del Gobierno Regional (-1,8 por ciento). Por otro lado, en el periodo enero-agosto de 2022, los gastos corrientes acumularon una disminución de 6,7 por ciento, por los menores gastos del Gobierno Nacional (-18,6 por ciento). No obstante, en el mismo periodo, se incrementaron los gastos de los gobiernos locales (3,5 por ciento) y del Gobierno Regional (0,3 por ciento).
- La **inversión pública (formación bruta de capital)** en agosto aumentó 3,6 por ciento interanual en términos reales, por mayor ejecución de obras del Gobierno Regional (83,0 por ciento) y de los gobiernos locales (33,7 por ciento). El resultado del Gobierno Regional se explicó por la

mayor ejecución de proyectos agropecuarios³. Así también, en los gobiernos locales, el incremento de la inversión pública, se explicó por mayor ejecución de proyectos agropecuarios (92,7 por ciento) y transporte (29,6 por ciento). En el periodo enero-agosto de 2022, la inversión pública registró un aumento de 11,7 por ciento interanual en términos reales, debido a la mayor ejecución del Gobierno Regional (48,8 por ciento) y de los gobiernos locales (17,4 por ciento).

GRÁFICO N° 09
ANCASH: EVOLUCIÓN DE LA EJECUCIÓN DEL PRESUPUESTO DE INVERSIONES
(Variación % real)

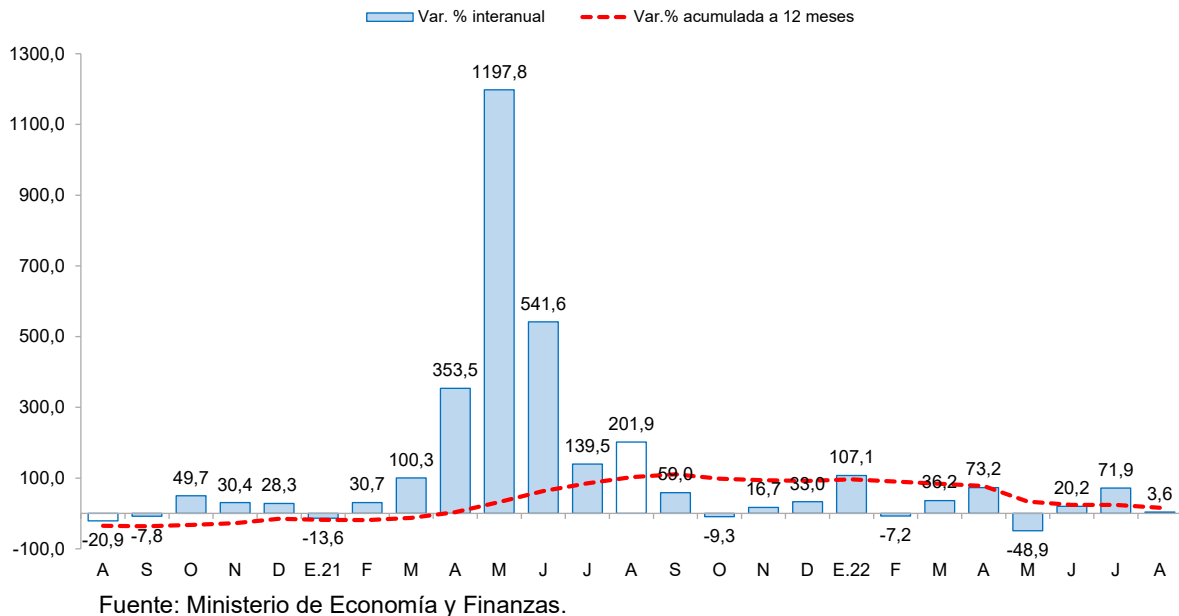

- El **avance de la inversión** pública acumulada a agosto de 2022 representó el 33,3 por ciento del Presupuesto Institucional Modificado (PIM), 5,8 puntos porcentuales menos de lo ejecutado en el mismo periodo de 2021. El Gobierno Nacional registró un avance de 48,9 por ciento, seguido por el Gobierno Regional (28,4 por ciento) y por los gobiernos locales (26,3 por ciento).

³ Principalmente, por la ejecución en agosto del proyecto “Construcción y mejoramiento del sistema de riesgo de Rurek del distrito de Olleros - Huaraz” (S/ 3,2 millones).



GRÁFICO N° 10
ANCASH: EJECUCIÓN DE LA INVERSIÓN PÚBLICA POR NIVEL DE GOBIERNO, ENERO – AGOSTO
 (Como % del PIM)

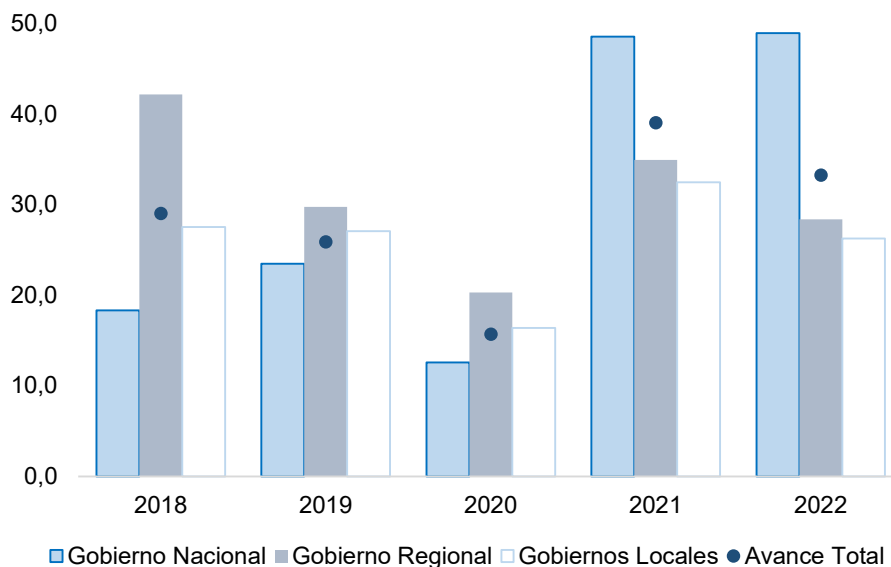

Fuente: Ministerio de Economía y Finanzas.

- Respecto al avance de la ejecución presupuestal de los proyectos por nivel de gobierno en agosto, en el Gobierno Nacional destaca la ejecución del proyecto “Mejoramiento y ampliación de los servicios de salud del hospital de Pomabamba Antonio Caldas Domínguez” (S/ 15,6 millones). En el Gobierno Regional destaca la ejecución del proyecto “Construcción y mejoramiento del sistema de riesgo de Rurek, distrito de Olleros - Huaraz” (S/ 3,2 millones). En los gobiernos locales destaca el proyecto “Creación del servicio de transitabilidad vehicular y peatonal en el centro poblado de Huaripampa central, distrito de San Marcos” (S/ 2,8 millones).

CUADRO N° 10
ANCASH: FORMACIÓN BRUTA DE CAPITAL DE LOS PRINCIPALES PROYECTOS EN LOS TRES NIVELES DE GOBIERNO.
 (Saldos en millones de soles)



Síntesis de Actividad Económica de Ancash – Agosto 2022

Proyecto	PIM	% Ejecución	Agosto		Enero-Agosto	
			2021	2022	2021	2022
Gobierno Nacional	1 690,8	49,8	123,1	82,6	781,5	841,8
Mejoramiento y ampliación de los servicios de salud del hospital de apoyo de Pomabamba Antonio Caldas Domínguez, barrio de Huajtachacra, distrito y provincia de Pomabamba.	78,2	91,1	1,9	15,6	54,8	71,2
Recuperación de los servicios de salud del hospital apoyo Casma II-1, distrito de Casma, provincia Casma.	38,9	69,4	0,0	6,4	33,3	27,0
Mejoramiento de los servicios de salud del hospital de apoyo Yungay, distrito y provincia de Yungay.	110,5	62,8	3,1	5,3	46,96	69,4
Otros	1 463,3	46,1	118,1	55,3	646,4	674,2
Gobierno Regional	892,5	25,3	22,7	45,3	139,8	225,7
Construcción y mejoramiento del sistema de riego de Rurek, distrito de Olleros - Huaraz.	5,8	98,1	2,3	3,2	6,6	5,7
Mejoramiento de los servicios de transitabilidad vehicular y peatonal en el sector 02 (entre la calle N° 8 y la avenida agraria) de la H.U.P. Nicolás Garatea del distrito de Nuevo Chimbote - provincia de Santa.	7,7	39,8	0,0	2,3	0,0	3,1
Mejoramiento y ampliación del sistema de riego del canal Paccha, distrito de Santa Rosa - provincia de Pallasca.	7,1	63,7	0,0	1,7	0,0	4,5
Otros	871,9	24,4	20,4	38,1	133,2	212,4
Gobiernos locales	3 504,0	24,7	113,3	165,3	682,0	867,0
Creación del servicio de transitabilidad vehicular y peatonal en el centro poblado de Huaripampa central, Huaripampa alto, Huaripampa bajo - distrito de San Marcos - provincia de Huari.	2,8	99,1	0,0	2,8	5,6	2,8
Instalación de un complejo deportivo de la localidad de Ayash Huaripampa, distrito de San Marcos - Huari.	4,1	58,7	0,0	2,4	0,0	2,4
Creación integral de la transitabilidad vehicular y peatonal de la avenida costanera tramo jirón San Martín hasta la avenida Brea y Pariñas del distrito de Chimbote - provincia de Santa.	18,4	54,5	0,0	1,9	0,1	10,0
Otros	3 478,7	24,5	113,3	158,3	676,3	851,8

1/ Información actualizada al 31 de agosto del 2022.

Fuente: Ministerio de Economía y Finanzas (MEF)

Elaboración: BCRP, Sucursal Trujillo. Departamento de Estudios Económicos.

IV. ANEXOS

ANEXO 1

ANCASH: PRODUCCIÓN AGROPECUARIA ^{1/}
(TM)

PRODUCTOS	2021					2022								PRODUCTOS
	AGO	SET	OCT	NOV	DIC	ENE	FEB	MAR	ABR	MAY	JUN	JUL	AGO	
AGRÍCOLA														AGRÍCOLA
Alcachofa	0	1 000	1 350	800	800	0	0	0	0	0	0	0	0	Alcachofa
Alfalfa	21 830	21 391	21 496	21 580	22 444	23 600	24 218	24 576	23 982	23 253	22 651	22 228	21 763	Alfalfa
Arroz cáscara	0	0	0	0	0	0	15 200	17 700	13 000	14 350	195	0	0	Arroz cáscara
Camote	2 718	5 775	8 600	1 677	16 278	1 650	380	1 480	1 274	1 014	673	938	820	Camote
Caña de azúcar	97 115	100 380	95 872	95 083	72 024	82 495	0	15 732	89 841	93 179	87 381	98 060	83 958	Caña de azúcar
Cebada grano	2 069	248	0	0	0	0	0	0	0	0	672	2 535	1 855	Cebada grano
Espárrago	1 179	1 154	1 202	1 157	1 180	1 219	1 300	1 380	1 394	1 310	1 235	1 175	1 135	Espárrago
Maíz amarillo duro	8 725	13 061	21 509	23 398	24 567	11 433	8 358	8 119	7 208	4 389	2 886	3 538	3 308	Maíz amarillo duro
Maíz amiláceo	617	31	0	40	6	0	68	84	160	2 195	3 006	2 260	877	Maíz amiláceo
Maíz choclo	1 805	940	1 730	2 315	2 539	5 486	5 061	3 951	14 974	14 709	8 118	3 847	4 055	Maíz choclo
Maracuyá	231	196	213	345	624	770	672	675	675	620	410	302	264	Maracuyá
Melocotón	310	338	285	252	471	479	430	464	458	392	363	318	305	Melocotón
Palta	1 458	1 295	686	824	1 589	3 247	4 123	5 824	6 374	6 461	4 090	2 163	1 600	Palta
Papa	51	818	1 150	2 656	3 543	8 992	23 999	30 377	30 752	18 777	9 377	2 294	137	Papa
Páprika	175	102	362	402	722	202	122	142	144	210	150	121	256	Páprika
Trigo	3 221	555	41	0	100	0	0	0	0	0	1 364	5 182	3 290	Trigo
Uva	248	246	281	296	599	511	648	650	677	592	446	337	289	Uva
Otros agrícolas														Otros agrícolas
Algodón rama	0	0	0	0	0	37	589	589	460	276	0	0	0	Algodón rama
Arándano	1 400	3 800	4 530	2 600	950	440	550	540	610	290	334	1 000	2 700	Arándano
Arveja grano verde	255	223	230	415	326	336	500	268	257	293	320	288	202	Arveja grano verde
Cebolla	1 039	775	960	615	720	255	0	85	385	0	0	65	62	Cebolla
Maíz morado	52	53	52	52	0	232	182	402	362	118	127	62	0	Maíz morado
Mango	0	0	0	0	1 500	1 929	10 956	22 560	7 736	1 300	0	0	0	Mango
Manzana	190	214	221	259	678	717	735	728	631	532	413	342	300	Manzana
Olluco	111	24	0	26	109	0	42	30	1 696	1 325	770	338	42	Olluco
Tomate	497	450	525	317	527	111	663	629	720	730	428	313	386	Tomate
Zapallo	1 268	1 125	1 316	1 804	2 536	1 004	734	920	1 350	1 695	1 483	742	205	Zapallo
PECUARIO														PECUARIO
Carne de ave ^{3/}	2 527	3 031	2 899	2 358	3 964	4 883	2 645	2 812	2 222	4 257	3 100	3 896	2 647	Carne de Ave ^{3/}
Carne de vacuno ^{3/}	634	642	629	627	625	819	870	743	820	773	829	629	631	Carne de Vacuno ^{3/}
Carne de ovino ^{3/}	118	123	124	124	117	117	114	123	121	111	115	118	117	Carne de Ovino ^{3/}
Leche	1 622	1 530	1 553	1 464	1 467	2 158	2 022	1 933	1 927	1 815	1 854	1 886	1 723	Leche
Carne de porcino ^{3/}	139	141	135	135	135	159	146	154	168	168	161	177	141	Carne de Porcino ^{3/}
Huevo	102	113	116	115	120	117	114	107	111	110	106	101	98	Huevo

1 / Cifras preliminares.

2/ Peso neto.

Fuente: MINAGRI.

Elaboración: BCRP. Sucursal Trujillo. Departamento de Estudios Económicos.



ANEXO 2

ANCASH: PRODUCCIÓN PESQUERA ^{1/}
(TM)

	2021					2022								
	AGO	SET	OCT	NOV	DIC	ENE	FEB	MAR	ABR	MAY	JUN	JUL	AGO	
Consumo humano directo	5 076	3 017	7 566	19 258	13 199	24 170	8 840	4 854	5 632	4 063	6 106	5 645	7 238	Consumo humano directo
1. Fresco	844	1 004	863	1 052	1 059	1 475	1 791	446	428	622	673	870	870	1. Fresco
2. Congelado	738	1 015	753	3 588	2 873	14 890	3 077	540	1 783	1 212	987	815	1 748	2. Congelado
3. Conservas	3 493	998	5 950	14 618	9 268	7 805	3 972	3 868	3 420	2 228	4 446	3 960	4 620	3. Conservas
Consumo industrial	340	65	855	320 101	308 073	47 508	0	109	20	278 017	432 593	177 877	788	Consumo industrial
1. Anchoveta	340	65	855	320 101	308 073	47 508	0	109	20	278 017	432 593	177 877	788	1. Anchoveta

1/ Cifras preliminares.

Fuente: Ministerio de Producción.

Elaboración: BCRP. Sucursal Trujillo. Departamento de Estudios Económicos.



ANEXO 3

ANCASH: PRODUCCION MINERA ^{1/}

PRODUCTOS	2021					2022								PRODUCTOS
	AGO	SET	OCT	NOV	DIC	ENE	FEB	MAR	ABR	MAY	JUN	JUL	AGO	
MINERÍA METÁLICA														MINERÍA METÁLICA
Cobre (TMF)	40 601	37 241	46 282	30 897	44 778	39 779	33 882	42 373	39 754	42 853	43 057	33 065	43 774	Cobre (TMF)
Zinc (TMF)	50 413	54 287	45 715	38 120	48 647	40 111	52 160	51 859	39 622	51 134	35 608	43 559	53 687	Zinc (TMF)
Molibdeno (TMF)	113	225	122	151	370	156	159	249	201	233	305	166	362	Molibdeno (TMF)
Plata (Onzas troy)	1 989 114	1 947 462	1 984 572	1 642 276	1 950 761	1 753 852	1 655 452	1 882 843	1 710 961	1 911 692	1 704 008	1 646 855	1 956 382	Plata (Onzas troy)
Oro (Onzas troy)	2 013	1 443	1 830	1 408	1 746	1 579	1 589	1 730	2 164	4 660	3 963	3 090	2 034	Oro (Onzas troy)
Plomo (TMF)	1 943	2 035	1 846	2 104	1 770	1 768	1 747	2 064	1 859	1 907	1 528	1 639	2 111	Plomo (TMF)

^{1/} Cifras preliminares.

Fuente: MINEM.

Elaboración: BCRP, Sucursal Trujillo. Departamento de Estudios Económicos.



ANEXO 4

ANCASH: PRODUCCIÓN MANUFACTURERA ^{1/}
(Índice 1994 = 100)

	2021					2022								
	AGO	SET	OCT	NOV	DIC	ENE	FEB	MAR	ABR	MAY	JUN	JUL	AGO	
MANUFACTURA PRIMARIA	26	25	30	96	84	112	30	21	34	71	97	50	27	MANUFACTURA PRIMARIA
1512-15 Harina Y Aceite de Pescado	0	0	0	49	50	9	0	0	0	46	72	29	0	1512-15 Harina Y Aceite de Pescado
Harina de Pescado	0	0	0	55	55	10	0	0	0	48	74	31	0	Harina de Pescado
Aceite de Pescado	0	0	0	8	24	6	0	0	0	34	54	17	0	Aceite de Pescado
1512 Conservas y Productos Congelados de Pescado	258	201	298	673	482	1 639	536	355	397	271	338	194	283	1512 Conservas y Productos Congelados de Pescado
Conservas de Pescado	283	134	264	576	407	611	436	365	364	239	270	160	182	Conservas de Pescado
Pescado Congelado	165	457	430	1 043	768	5 557	917	315	522	394	599	323	671	Pescado Congelado
1542 Azúcar	1 013	1 149	1 140	1 089	860	950	0	112	1 052	1 076	990	1 043	967	1542 Azúcar
MANUFACTURA NO PRIMARIA	266	276	272	286	248	256	279	304	289	325	229	186	267	MANUFACTURA NO PRIMARIA
1513 Conservación Frutas/Hortalizas	4 109	9 478	19 986	12 073	8 743	9 997	18 444	16 093	8 662	7 136	3 270	5 208	3 024	1513 Conservación Frutas/Hortalizas
1531 Productos de Molinería	0	0	0	0	0	0	1 239	1 443	1 060	1 170	16	0	0	1531 Productos de Molinería
Arroz Pilado	0	0	0	0	0	0	1 239	1 443	1 060	1 170	16	0	0	Arroz Pilado
1551 Bebidas Alcohólicas	566	505	309	182	463	663	0	0	561	488	609	422	327	1551 Bebidas Alcohólicas
Alcohol Etílico	566	505	309	182	463	663	0	0	561	488	609	422	327	Alcohol Etílico
2411 Sustancias Químicas Básicas	4 373	4 003	3 304	4 781	3 981	5 217	3 487	3 513	4 190	3 080	5 473	4 373	4 432	2411 Sustancias Químicas Básicas
2710 Industria de Hierro y Acero	235	238	222	248	211	216	204	227	227	264	197	151	238	2710 Industria de Hierro y Acero
Productos Siderúrgicos	235	238	222	248	211	216	204	227	227	264	197	151	238	Productos Siderúrgicos
TOTAL	81	82	85	139	121	145	87	86	92	129	127	81	82	TOTAL

^{1/} Cifras preliminares.

Fuente: MIDAGRI, PRODUCE y Empresas Industriales.

Elaboración: BCRP. Sucursal Trujillo. Departamento de Estudios Económicos.



ANEXO 5

ANCASH: PRODUCCIÓN MANUFACTURERA ^{1/}
(Variaciones porcentuales)

PRODUCTOS	2021					2022								PRODUCTOS
	AGO	SET	OCT	NOV	DIC	ENE	FEB	MAR	ABR	MAY	JUN	JUL	AGO	
MANUFACTURA PRIMARIA	28,9	- 45,4	- 48,4	69,8	- 28,0	70,5	- 74,0	- 69,7	- 2,2	- 28,4	64,1	16,3	3,4	MANUFACTURA PRIMARIA
1512-15 Harina Y Aceite de Pescado	-	-	-	86,2	- 42,5	- 74,5	- 100,0	-	- 100,0	- 39,4	120,3	65,9	8,0	1512-15 Harina Y Aceite de Pescado
Harina de Pescado	-	-	-	102,7	- 37,1	- 73,4	- 100,0	-	- 100,0	- 39,3	120,0	68,5	7,2	Harina de Pescado
Aceite de Pescado	-	-	-	- 59,8	- 74,8	- 82,0	- 100,0	-	- 100,0	- 40,3	123,6	39,8	21,0	Aceite de Pescado
1512 Conservas y Productos Congelados de Pescado	- 24,6	- 62,4	- 61,5	92,0	23,6	330,6	- 71,2	- 67,2	13,6	- 42,3	14,3	- 20,6	9,6	1512 Conservas y Productos Congelados de Pescado
Conservas de Pescado	- 15,0	- 67,7	- 50,6	46,2	- 7,6	71,5	- 34,8	- 29,9	33,8	- 39,1	38,3	- 29,9	- 35,8	Conservas de Pescado
Pescado Congelado	- 56,6	- 53,7	- 74,6	463,9	289,1	1 074,6	- 85,7	- 90,2	- 18,9	- 48,7	- 11,9	6,1	307,0	Pescado Congelado
1542 Azúcar	1 036,8	- 10,5	- 9,5	1,3	- 24,6	7,1	- 100,0	- 86,3	-	1 037,0	- 7,4	- 7,3	- 4,5	1542 Azúcar
MANUFACTURA NO PRIMARIA	10,8	6,2	14,9	17,5	- 0,9	- 7,0	7,9	17,5	11,0	35,6	- 19,5	- 31,8	0,4	MANUFACTURA NO PRIMARIA
1513 Conservación Frutas/Hortalizas	- 11,5	128,4	36,8	8,3	- 28,6	- 20,4	16,9	46,1	24,3	27,6	- 22,9	21,9	- 26,4	1513 Conservación Frutas/Hortalizas
1531 Productos de Molinería	-	-	-	-	-	-	17,1	- 44,6	15,7	- 15,3	- 91,1	-	-	1531 Productos de Molinería
Arroz Pilado	-	-	-	-	-	-	17,1	- 44,6	15,7	- 15,3	- 91,1	-	-	Arroz Pilado
1551 Bebidas Alcohólicas	2 205,9	33,3	- 34,3	- 51,9	2,3	39,1	- 100,0	- 100,0	-	-	18,3	- 27,9	- 42,3	1551 Bebidas Alcohólicas
Alcohol Etilico	2 205,9	33,3	- 34,3	- 51,9	2,3	39,1	- 100,0	- 100,0	-	-	18,3	- 27,9	- 42,3	Alcohol Etilico
2411 Sustancias Químicas Básicas	- 5,9	- 23,0	- 27,5	22,4	- 12,6	19,3	- 20,3	- 19,7	- 4,2	- 29,6	25,2	0,0	1,3	2411 Sustancias Químicas Básicas
2710 Industria de Hierro y Acero	12,5	6,7	16,9	19,7	1,8	- 7,6	9,2	47,1	9,9	50,5	- 21,2	- 37,4	1,5	2710 Industria de Hierro y Acero
Productos Siderúrgicos	12,5	6,7	16,9	19,7	1,8	- 7,6	9,2	47,1	9,9	50,5	- 21,2	- 37,4	1,5	Productos Siderúrgicos
TOTAL	14,9	- 12,9	- 13,9	40,5	- 17,5	27,8	- 41,7	- 24,5	6,8	- 1,8	15,2	- 15,0	1,1	TOTAL

^{1/} Cifras preliminares.
Fuente: MIDAGRI, PRODUCE y Empresas Industriales.
Elaboración: BCRP. Sucursal Trujillo. Departamento de Estudios Económicos.



ANEXO 6

ANCASH: IMPORTACIONES FOB POR EL PUERTO DE CHIMBOTE ^{1/}
(Valores FOB en millones de US\$)

	2021					2022								
	AGO	SET	OCT	NOV	DIC	ENE	FEB	MAR	ABR	MAY	JUN	JUL	AGO	
I. Bienes de consumo	0	0	1	0	2	0	0	0	1	0	0	0	2	I. Bienes de consumo
II. Insumos	16	26	20	20	4	27	54	19	20	14	17	34	36	II. Insumos
Materias primas para la industria	15	26	17	18	4	23	54	19	15	4	10	30	32	Materias primas para la industria
III. Bienes de capital y materiales de construcción	9	4	14	3	0	9	3	10	7	10	35	5	0	III. Bienes de capital y materiales de construcción
Materiales de construcción	9	4	14	3	0	9	3	10	7	10	34	5	0	Materiales de construcción
TOTAL	28	30	36	23	7	36	58	29	27	24	52	40	38	TOTAL

^{1/} Cifras preliminares.

Fuente: SUNAT.

Elaboración: BCRP. Sucursal Trujillo. Departamento de Estudios Económicos.



ANEXO 7

ANCASH: CRÉDITO ^{1/}
(En millones de soles)

ENTIDADES FINANCIERAS	2021					2022								ENTIDADES FINANCIERAS
	AGO	SET	OCT	NOV	DIC	ENE	FEB	MAR	ABR	MAY	JUN	JUL	AGO	
I. Banco de la Nación	163	163	166	167	172	174	182	186	192	200	206	211	215	I. Banco de la Nación
II. Agrobanco	24	24	24	25	24	24	24	24	24	24	24	25	25	II. Agrobanco
III. Banca múltiple	3 282	3 281	3 299	3 306	3 308	3 305	3 311	3 342	3 347	3 377	3 404	3 430	3 443	III. Banca Múltiple
IV. Entidades no bancarias	706	714	710	725	732	725	733	741	761	764	776	780	781	IV. Entidades no Bancarias
Cajas municipales	462	470	475	485	484	479	482	488	492	492	500	504	504	Cajas Municipales
Cajas rurales de ahorro y crédito	18	18	19	19	20	19	19	19	19	20	20	19	18	Cajas Rurales de Ahorro y Crédito
Financieras	224	224	213	219	226	225	230	232	248	250	254	254	256	Financieras
Edpymes	2	2	2	2	2	2	2	2	2	2	2	2	3	Edpymes
TOTAL	4 174	4 182	4 198	4 223	4 236	4 229	4 251	4 293	4 325	4 365	4 410	4 446	4 464	TOTAL
En M/N	3 995	4 012	4 026	4 047	4 058	4 049	4 088	4 121	4 170	4 201	4 236	4 261	4 260	En M/N
En M/E	180	170	172	176	178	180	163	171	155	164	174	185	203	En M/E

1/ Cifras preliminares.

Fuente: Superintendencia de Banca, Seguros y AFP (SBS).

Elaboración: BCRP, Sucursal Trujillo. Departamento de Estudios Económicos.



ANEXO 8

ANCASH: TASA DE MOROSIDAD
(En porcentaje)

ENTIDADES FINANCIERAS	2021						2022							ENTIDADES FINANCIERAS
	JUL	AGO	SET	OCT	NOV	DIC	ENE	FEB	MAR	ABR	MAY	JUN	JUL	
I. Banco de la Nación	3,3	3,3	3,4	3,4	3,2	3,0	3,0	2,8	2,8	2,7	2,6	2,5	2,4	I. Banco de la Nación
II. Agrobanco	63,7	61,7	57,2	55,1	53,5	49,9	49,4	48,7	48,3	47,5	46,5	44,1	43,1	II. Agrobanco
III. Banca múltiple	7,5	8,6	8,9	9,4	9,4	9,0	9,1	9,0	9,1	8,9	8,5	8,4	8,5	III. Banca Múltiple
IV. Entidades no bancarias	10,3	9,2	8,8	8,6	8,4	7,5	8,0	8,0	8,0	8,0	7,5	8,1	8,2	IV. Entidades no Bancarias
Cajas municipales	11,9	10,6	10,4	10,4	10,2	9,1	9,9	9,9	9,8	9,8	8,9	8,8	8,9	Cajas Municipales
Cajas rurales de ahorro y crédito	6,6	5,9	5,1	5,3	5,7	5,5	6,7	8,6	6,9	7,3	8,3	7,6	8,7	Cajas Rurales de Ahorro y Crédito
Financieras	7,3	6,6	5,8	5,0	4,4	4,2	4,1	4,2	4,1	4,4	4,9	5,0	5,4	Financieras
Edpymes	27,6	7,5	4,9	5,2	7,1	6,1	7,2	4,4	4,9	7,2	8,3	6,1	5,7	Edpymes
TOTAL	8,1	8,8	8,9	9,2	9,2	8,7	8,8	8,8	8,8	8,6	8,2	8,1	8,2	TOTAL

Fuente: Superintendencia de Banca, Seguros y AFP (SBS).
Elaboración: BCRP, Sucursal Trujillo. Departamento de Estudios Económicos.



ANEXO 9

ANCASH: DEPOSITOS ^{1/}
(En millones de soles)

INSTITUCIONES	2021					2022								INSTITUCIONES
	AGO	SET	OCT	NOV	DIC	ENE	FEB	MAR	ABR	MAY	JUN	JUL	AGO	
I. Banco de la Nación	1 001	1 014	1 019	1 034	1 130	1 123	1 088	1 063	1 057	1 032	1 032	1 048	1 048	I. Banco de la Nación
II. Banca múltiple	2 653	2 699	2 622	2 678	2 826	2 750	2 693	2 795	2 712	2 708	2 746	2 801	2 777	II. Banca Múltiple
III. Entidades no bancarias	368	369	366	370	364	366	367	371	370	375	376	382	389	III. Entidades no Bancarias
Cajas municipales	275	276	278	280	275	276	277	279	276	281	282	287	293	Cajas Municipales
Cajas rurales de ahorro y crédito	31	31	31	32	31	32	32	32	32	32	32	32	31	Cajas Rurales de Ahorro y Crédito
Financieras	62	61	57	58	58	58	58	60	62	62	62	63	65	Financieras
TOTAL	4 021	4 082	4 008	4 081	4 320	4 239	4 148	4 228	4 140	4 115	4 154	4 231	4 215	TOTAL
En M/N	3 485	3 545	3 475	3 548	3 740	3 666	3 552	3 603	3 543	3 488	3 495	3 599	3 580	En M/N
En M/E	536	537	533	534	580	573	596	626	597	627	658	632	634	En M/E

^{1/} Cifras preliminares.

Fuente: Superintendencia de Banca, Seguros y AFP (SBS).

Elaboración: BCRP, Sucursal Trujillo. Departamento de Estudios Económicos.



ANEXO 10

ANCASH: EJECUCIÓN DEL PRESUPUESTO PÚBLICO, SEGÚN TIPO DE GASTO ^{1/}
(En millones de soles)

	2021					2022								
	AGO	SET	OCT	NOV	DIC	ENE	FEB	MAR	ABR	MAY	JUN	JUL	AGO	
I. GASTOS CORRIENTES	320	385	369	360	736	230	305	289	321	312	329	396	363	I. GASTOS CORRIENTES
<i>Gobierno nacional</i>	109	161	137	142	211	77	142	84	122	102	104	128	125	<i>Gobierno nacional</i>
<i>Gobierno regional</i>	140	153	155	142	340	126	121	133	138	143	153	169	149	<i>Gobierno regional</i>
<i>Gobiernos locales</i>	72	71	77	76	185	27	41	72	61	67	73	99	89	<i>Gobiernos locales</i>
Remuneraciones	146	141	144	157	215	151	140	153	151	154	149	172	156	Remuneraciones
Gobierno nacional	33	31	31	35	42	34	32	31	32	36	31	41	32	Gobierno nacional
Gobierno regional	97	96	100	105	149	100	95	99	103	103	103	110	108	Gobierno regional
Gobiernos locales	16	14	13	17	24	17	13	23	16	15	14	21	16	Gobiernos locales
Bienes y Servicios	113	112	128	110	282	36	70	97	91	104	109	138	124	Bienes y Servicios
Gobierno nacional	27	25	22	26	43	11	26	25	24	25	22	26	25	Gobierno nacional
Gobierno regional	35	35	45	30	87	16	19	27	27	33	33	38	32	Gobierno regional
Gobiernos locales	51	53	61	54	152	9	25	46	40	46	54	74	67	Gobiernos locales
Transferencias ^{3/}	61	132	97	93	238	42	94	39	80	54	71	86	83	Transferencias
Gobierno nacional	49	105	83	80	126	31	84	28	66	41	50	60	68	Gobierno nacional
Gobierno regional	8	22	10	8	104	10	8	8	8	8	17	21	8	Gobierno regional
Gobiernos locales	4	5	4	5	9	1	3	3	5	5	4	4	7	Gobiernos locales
II. FORMACIÓN BRUTA DE CAPITAL ^{4/}	259	219	182	247	467	115	163	230	246	229	304	354	291	Formación bruta de capital
Gobierno nacional	123	84	57	107	156	92	93	77	121	85	138	153	82	Gobierno nacional
Gobierno regional	23	20	21	34	54	7	7	26	27	30	33	51	45	Gobierno regional
Gobiernos locales	113	115	104	107	257	16	64	127	98	114	133	150	164	Gobiernos locales
III. OTROS GRASTOS DE CAPITAL ^{5/}	0	0	2	4	1	0	0	0	1	0	13	3	0	Otros gastos de capital
GASTO NO FINANCIERO TOTAL (I+II)	579	605	553	611	1 203	345	468	519	568	541	645	753	654	III. GASTO NO FINANCIERO TOTAL (I+II)
<i>Gobierno nacional</i>	232	246	195	251	367	169	235	161	244	187	242	284	207	<i>Gobierno nacional</i>
<i>Gobierno regional</i>	162	173	177	176	394	133	128	159	165	173	185	220	194	<i>Gobierno regional</i>
<i>Gobiernos locales</i>	185	187	182	184	442	43	105	199	159	181	218	249	253	<i>Gobiernos locales</i>

1/ Información actualizada al 31 de agosto del 2022.

2/ Considera las transferencias intergubernamentales del Gobierno Nacional.

3/ Incluye el pago de pensiones, donaciones, transferencias y otros gastos corrientes.

4/ Considera el gasto en Defensa e Interior.

5/ Incluye donaciones y transferencias.

Fuente: Ministerio de Economía y Finanzas (MEF).

Elaboración: BCRP, Sucursal Trujillo. Departamento de Estudios Económicos.

