



# La Libertad: Síntesis de Actividad Económica - Diciembre 2022-

Departamento de Estudios Económicos  
Sucursal Trujillo

Viernes 24 de Febrero de 2022

*El Banco Central de Reserva del Perú (BCRP) considera importante presentar un conjunto de indicadores sectoriales de la actividad económica regional, cuya base estadística es recopilada de las siguientes fuentes de información: INEI, MIDAGRI, MINEM, PRODUCE, SBS, SUNAT, MEF y empresas.*

## Actividad Primaria

- La **actividad agropecuaria** aumentó 9,0 por ciento en el año 2022, principalmente, por el mayor desempeño del sector agrícola.
- La **actividad pesquera** disminuyó 52,2 por ciento en el año 2022, debido al menor desembarque de anchoveta. El menor desembarque de dicha especie se explicó por las suspensiones establecidas durante el año, por la alta presencia de juveniles.
- La **actividad minera** aumentó 3,3 por ciento en el año 2022, por la mayor producción de plata y oro. Ello, debido a la recuperación gradual de la producción por el uso de recursos remanentes de algunas minas de la región.

## Otros Indicadores de Actividad Económica

- La **producción industrial** disminuyó 2,6 por ciento en el año 2022, por la menor producción de la industria primaria. Ello, debido a la menor producción de harina y aceite de pescado.
- En el **sector construcción**, los despachos de cemento registraron una disminución de 9,9 por ciento interanual en el año 2022, debido a la menor ejecución de obras de proyectos de inversión pública. De esta manera el sector construcción revierte su trayectoria creciente registrada en el año 2021.

### La Libertad: Otros indicadores de actividad económica (Variación % respecto a similar mes del año anterior)

	Jul. 22	Ago. 22	Set. 22	Oct. 22	Nov. 22	Dic. 22	Ene-Dic
Producción industrial	↑ 2,4	↑ 3,4	↓ -7,6	↑ 2,9	↑ 1,6	↑ 10,7	↓ -2,9
Despacho de cemento	↓ -17,4	↓ -5,8	↓ -7,6	↓ -16,0	↓ -6,9	↓ -7,7	↓ -9,9
Crédito total	↑ 9,2	↑ 10,0	↑ 9,9	↑ 11,2	↑ 11,2	↑ 7,9	2/
Inversión pública <sup>1/</sup>	↓ -15,2	↓ -0,6	↑ 2,7	↑ 19,4	↑ 61,8	↓ -4,9	↓ -13,1

1/ En términos reales.

2/ Los saldos del crédito se calculan al final de cada mes.  
Fuentes: BCRP - Sucursal Trujillo, SBS, SUNAT y MEF

- El saldo total del **crédito** en diciembre ascendió a S/ 12 630 millones y registró un aumento interanual de 7,9 por ciento. La tasa de crecimiento en el mes es superior al crecimiento promedio de los últimos 11 meses (6,9 por ciento). De esta manera el crédito mantiene su trayectoria creciente por trece meses consecutivos.
- La **inversión pública** (formación bruta de capital) disminuyó 13,1 por ciento durante el año 2022, como resultado de la menor inversión del Gobierno Nacional y de los gobiernos locales, principalmente, en las carteras de transporte y educación.

En el año 2022, sector agropecuario aumentó 9,0 por ciento interanual, principalmente, por el mayor desempeño del sector agrícola (12,6 por ciento) y pecuario (3,4 por ciento).

## La Libertad: Producción de principales productos agropecuarios <sup>1/</sup>

(Miles de toneladas)

Subsectores	Estructura Porcentual 2021 <sup>2/</sup>	Diciembre				Enero - Diciembre			
		2021	2022 <sup>1/</sup>	Var.%	Contribución %	2021	2022 <sup>1/</sup>	Var.%	Contribución %
<b>AGRÍCOLA</b>	<b>60,6</b>			<b>5,6</b>	<b>3,1</b>			<b>12,6</b>	<b>7,6</b>
<b>Orientada al mercado externo y agroindustria <sup>2/</sup></b>	<b>43,1</b>			<b>5,1</b>	<b>2,4</b>			<b>17,0</b>	<b>7,3</b>
Arándano	20,5	11,2	12,2	9,0	2,4	118,4	158,3	33,7	6,9
Espárrago	8,6	12,9	12,0	-6,8	-0,7	145,7	143,0	-1,9	-0,2
Caña de azúcar	5,3	445,0	468,3	5,2	0,4	4 705,5	4 780,8	1,6	0,1
Palta	5,0	2,0	2,2	6,0	0,0	222,0	255,0	14,8	0,7
Uva	1,5	7,8	7,6	-3,4	-0,1	56,3	51,0	-9,4	-0,1
Maíz amarillo duro	1,5	3,3	5,7	73,6	0,4	114,8	112,5	-1,9	0,0
Alcachofa	0,6	0,0	0,0	0,0	0,0	20,7	18,9	-8,9	-0,1
Páprika	0,1	0,0	0,0	0,0	0,0	0,7	0,7	4,6	0,0
<b>Orientada al mercado interno <sup>2/</sup></b>	<b>17,5</b>			<b>9,4</b>	<b>0,7</b>			<b>1,5</b>	<b>0,3</b>
Arroz cáscara	4,7	0,0	0,0	0,0	0,0	296,5	309,3	4,3	0,2
Papa	5,2	32,7	38,1	16,4	0,6	595,8	580,0	-2,7	-0,1
Trigo	1,1	0,0	0,0	0,0	0,0	71,1	72,0	1,3	0,0
Cebada grano	0,8	0,0	0,0	0,0	0,0	66,1	64,3	-2,9	0,0
Maíz amiláceo	0,6	0,0	0,0	0,0	0,0	25,3	26,7	5,6	0,0
Alfalfa	0,5	24,2	21,0	-13,4	-0,1	218,1	216,2	-0,9	0,0
Maíz chala	0,3	11,0	14,7	33,2	0,1	159,8	178,5	11,7	0,0
Arveja grano seco	0,3	0,0	0,0	0,0	0,0	10,4	10,8	4,2	0,0
<b>PECUARIO</b>	<b>39,4</b>			<b>2,4</b>	<b>1,1</b>			<b>3,4</b>	<b>1,4</b>
Carne de ave <sup>3/</sup>	27,6	26,0	26,5	2,0	0,6	311,7	319,8	2,6	0,7
Huevo	5,2	8,1	8,0	-0,3	0,0	87,8	88,8	1,2	0,1
Leche	2,6	13,8	15,0	9,2	0,3	160,7	182,8	13,7	0,4
Carne de porcino <sup>3/</sup>	1,8	1,6	1,6	2,7	0,1	19,7	20,5	4,2	0,1
<b>SECTOR AGROPECUARIO</b>	<b>100,0</b>			<b>4,2</b>	<b>4,2</b>			<b>9,0</b>	<b>9,0</b>

Nota: Debido al redondeo de los datos parciales, los totales pueden diferir de la suma de las partes.

1/ Cifras preliminares.

2/ A precios de 2007.

3/ Peso neto.

Fuente: Ministerio de Desarrollo Agrario y Riego.

Elaboración: BCRP, Sucursal Trujillo. Departamento de Estudios Económicos.

- El crecimiento del **subsector agrícola** (12,6 por ciento) responde a la mayor producción de cultivos orientados al mercado externo y agroindustria (17,0 por ciento). Dentro de este rubro, se incrementó la producción de arándano y palta, por mayores rendimientos en campos. Asimismo, los cultivos orientados al mercado interno aumentaron 1,5 por ciento interanual, principalmente, por la mayor producción de arroz, debido a mayor superficie cosechada. Con respecto al sector pecuario, el resultado se debió a la mayor producción de carne de ave y leche.
- El crecimiento del **subsector pecuario** (3,4 por ciento) se explica, básicamente, por la mayor producción de carne de ave (2,6 por ciento) y leche (13,7 por ciento).

## En el año 2022, la actividad pesquera cayó 52,2 por ciento interanual.

### La Libertad: Producción pesquera <sup>1/</sup>

(En TM)

	Diciembre			Enero - Diciembre		
	2021	2022 <sup>1/</sup>	Var.% <sup>2/</sup>	2021	2022 <sup>1/</sup>	Var.% <sup>2/</sup>
<b>Consumo Humano Directo</b>	<b>498</b>	<b>659</b>	<b>32,2</b>	<b>4 308</b>	<b>4 300</b>	<b>-0,2</b>
Fresco	498	659	32,2	4 308	4 300	-0,2
<b>Consumo Industrial</b>	<b>167 530</b>	<b>268 796</b>	<b>60,4</b>	<b>1 213 954</b>	<b>566 838</b>	<b>-53,3</b>
Anchoveta	167 530	268 796	60,4	1 213 954	566 838	-53,3
<b>SECTOR PESCA</b>		<b>59,9</b>			<b>-52,2</b>	

<sup>1/</sup> Cifras preliminares.

<sup>2/</sup> Variación a precios de 2007.

Fuente: Ministerio de la Producción.

Elaboración: BCRP, Sucursal Trujillo, Departamento de Estudios Económicos.

- La **actividad pesquera** disminuyó 52,2 por ciento interanual en el año 2022, debido al menor desembarque de anchoveta. El menor desembarque se explicó por las suspensiones establecidas durante el año, por la alta presencia de juveniles. Del mismo modo, la pesca para consumo humano directo disminuyó 0,2 por ciento interanual, por menor disponibilidad de tollo y bonito.

- La **actividad pesquera** aumentó 59,9 por ciento interanual en diciembre, por la mayor captura de especies para el consumo industrial y consumo humano directo. La pesca industrial aumentó por la mayor disponibilidad de anchoveta en Malabrigo, principal puerto de la región. En tanto que las especies destinadas a fresco aumentaron, debido a la mayor extracción de bonito y tollo.

### Cotización de la harina de pescado

(US\$/tonelada - Hamburgo)

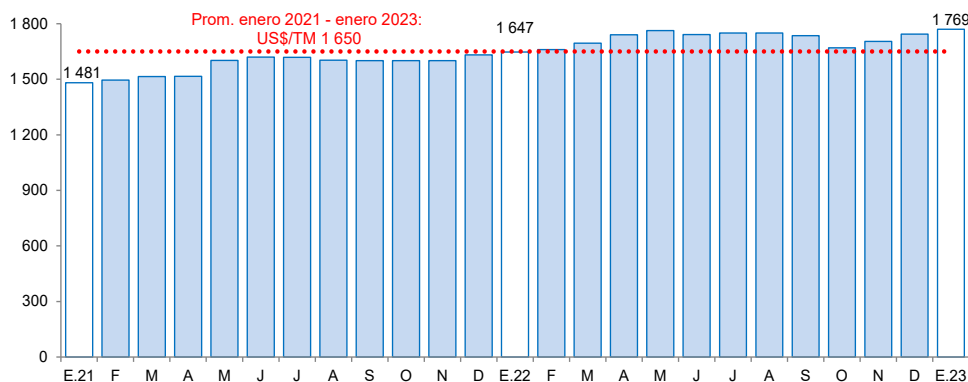

- El **precio promedio de harina de pescado** en enero de 2023 fue US\$/TM 1 769 y mostró un crecimiento de 1,5 por ciento respecto a diciembre de 2022. En tanto que en términos interanuales aumentó 7,4 por ciento.

Fuente: Reuters y Bloomberg.

En el año 2022, la actividad minera aumentó 3,3 por ciento, respecto al año previo, por la mayor producción de plata y oro.

## La Libertad: Producción Minera <sup>1/</sup>

(Var. % real respecto al mismo periodo del año anterior)

Estructura Porcentual 2021 <sup>2/</sup>	Diciembre				Enero - Diciembre				
	2021	2022 <sup>1/</sup>	Var.%	Contribución%	2021	2022 <sup>1/</sup>	Var.%	Contribución%	
Oro (Onzas troy)	98,6	96 017	88 846	-7,5	-7,4	1 002 275	1 031 884	3,0	2,9
Plata (Onzas troy)	1,3	67 273	339 553	404,7	5,0	743 340	966 936	30,1	0,4
<b>SECTOR MINERÍA <sup>2/</sup></b>	<b>100,0</b>			<b>-2,4</b>	<b>-2,4</b>			<b>3,3</b>	<b>3,3</b>

<sup>1/</sup> Cifras preliminares.

<sup>2/</sup> A precios de 2007.

Fuente: Ministerio de Energía y Minas.

Elaboración: BCRP, Sucursal Trujillo. Departamento de Estudios Económicos.

- La **actividad minera** aumentó 3,3 por ciento, respecto al año previo, por la mayor producción de plata y oro, debido a los mayores volúmenes producidos por Minera Boro Misquichilca. Cabe destacar que a nivel regional, La Libertad se ubicó en primer lugar en la producción de oro al contribuir con el 33,2 por ciento del total nacional.

- En enero del año 2023, el **precio promedio del oro ascendió a US\$/oz.tr. 1 894** y mostró un aumento de 5,4 por ciento respecto al mes anterior. Este aumento en el precio se asoció, principalmente, a la depreciación del dólar frente a sus principales contrapartes y por las expectativas de menores alzas en las tasas de interés por parte de la Reserva Federal de Estados Unidos.

## La Libertad: Evolución de la producción minera <sup>1/</sup>

(Var. % real respecto a similar mes del año anterior)

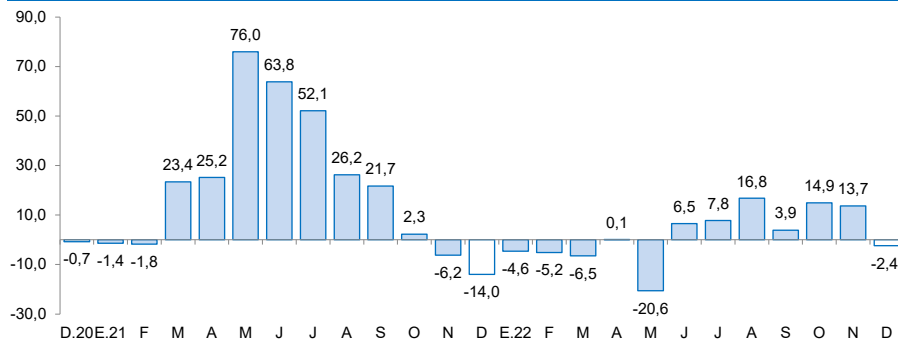

<sup>1/</sup> A precios de 2007.

Fuente: MINEM.

## Cotización internacional de oro

(US\$/oz.tr. promedio mensual – London Metal Exchange)

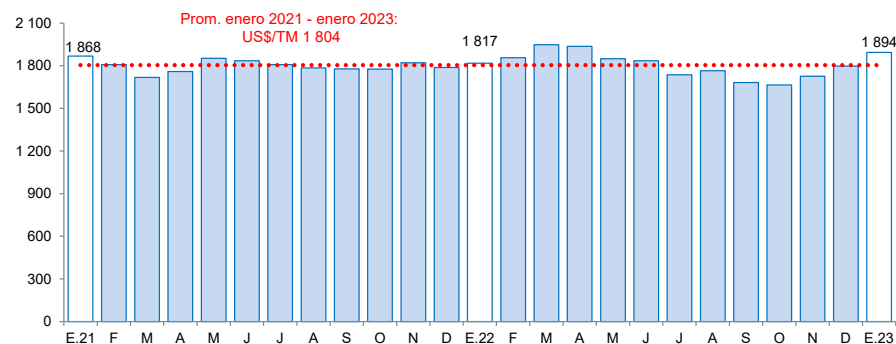

Fuente: Bloomberg.

En el año 2022, la producción industrial disminuyó 2,6 por ciento, por la menor producción de la industria primaria (-14,1 por ciento).

## La Libertad: Producción manufacturera

(Variación % real respecto al mismo periodo del año anterior)

Ramas de actividad	Estructura porcentual 2021 <sup>2/</sup>	Diciembre		Enero - Diciembre	
		Var.%	Contribución <sup>3/</sup>	Var.%	Contribución <sup>3/</sup>
<b>MANUFACTURA PRIMARIA</b>	<b>31,1</b>	<b>25,6</b>	<b>9,8</b>	<b>-14,1</b>	<b>-4,4</b>
Azúcar	20,1	9,8	2,2	3,4	0,7
Harina y aceite de pescado	9,5	53,0	7,7	-55,4	-5,3
Productos cárnicos	1,5	-2,6	0,0	11,7	0,2
<b>MANUFACTURA NO PRIMARIA</b>	<b>68,9</b>	<b>6,1</b>	<b>3,8</b>	<b>2,6</b>	<b>1,8</b>
<b>Alimentos y bebidas</b>	<b>47,9</b>	<b>12,0</b>	<b>5,1</b>	<b>4,4</b>	<b>2,1</b>
Conservas de frutas y hortalizas	15,3	38,3	5,4	12,0	1,8
Alimentos para animales	15,0	0,7	0,1	4,1	0,6
Bebidas gaseosas	8,8	2,0	0,1	0,8	0,1
Ron y otras bebidas	2,5	2,3	0,1	1,6	0,0
Galletas	2,2	-17,1	-0,3	-5,5	-0,1
Alcohol etílico	2,1	-3,8	-0,1	-12,7	-0,3
Harina de trigo	1,2	-7,9	-0,1	-2,0	0,0
Productos lácteos	0,7	-1,7	0,0	-9,6	-0,1
Chocolate	0,0	-2,1	0,0	-15,4	0,0
<b>Productos minerales no metálicos</b>	<b>12,5</b>	<b>-15,9</b>	<b>-1,8</b>	<b>-9,6</b>	<b>-1,2</b>
Cemento	12,5	-15,9	-1,8	-9,6	-1,2
<b>Papel y productos de papel</b>	<b>2,7</b>	<b>10,1</b>	<b>0,3</b>	<b>23,5</b>	<b>0,6</b>
Papel y cartón	2,7	10,1	0,3	23,5	0,6
<b>Productos de plástico</b>	<b>2,2</b>	<b>16,2</b>	<b>0,3</b>	<b>-6,3</b>	<b>-0,1</b>
Sacos de polipropileno	1,7	20,8	0,3	-4,2	-0,1
Tela arpillera	0,5	-0,2	0,0	-13,3	-0,1
<b>Fabricación productos textiles</b>	<b>2,0</b>	<b>-15,7</b>	<b>-0,3</b>	<b>-4,6</b>	<b>-0,1</b>
Hilados de algodón	2,0	-15,7	-0,3	-4,6	-0,1
<b>Curtido y adobo de cueros, calzado</b>	<b>0,9</b>	<b>28,2</b>	<b>0,2</b>	<b>55,9</b>	<b>0,5</b>
<b>Vehículos automotores</b>	<b>0,5</b>	<b>0,2</b>	<b>0,0</b>	<b>0,5</b>	<b>0,0</b>
Carrocerías	0,5	0,2	0,0	0,5	0,0
<b>Actividades de edición e impresión</b>	<b>0,1</b>	<b>-2,3</b>	<b>0,0</b>	<b>-9,0</b>	<b>0,0</b>
<b>SECTOR MANUFACTURERA</b>	<b>100,0</b>	<b>13,6</b>	<b>13,6</b>	<b>-2,6</b>	<b>-2,6</b>

1/ Cifras preliminares.

2/ A precios de 1994.

3/ En puntos porcentuales.

Fuente: MIDAGRI, PRODUCE y Empresas Industriales.

Elaboración: BCRP, Sucursal Trujillo. Departamento de Estudios Económicos.

- La **producción industrial** disminuyó 2,6 por ciento en el año 2022, por la menor producción de la industria primaria (-14,1 por ciento). Dentro del rubro primario, se redujo la producción de harina y aceite de pescado, debido a la menor disponibilidad de anchoveta. Por otro lado, la manufactura no primaria aumentó 2,6 por ciento, principalmente por la mayor producción de conserva de frutas y hortalizas del rubro alimentos y bebidas.
- La **producción industrial** aumentó 13,6 por ciento interanual en diciembre, por el mayor dinamismo de la industria primaria y no primaria. En la industria primaria, se incrementó la producción de harina y aceite de pescado y azúcar. En tanto que en la industria no primaria aumentó la producción de alimentos y bebidas.

## La Libertad: Evolución de la producción manufacturera no primaria

(Variación % real respecto al mismo mes del año anterior)

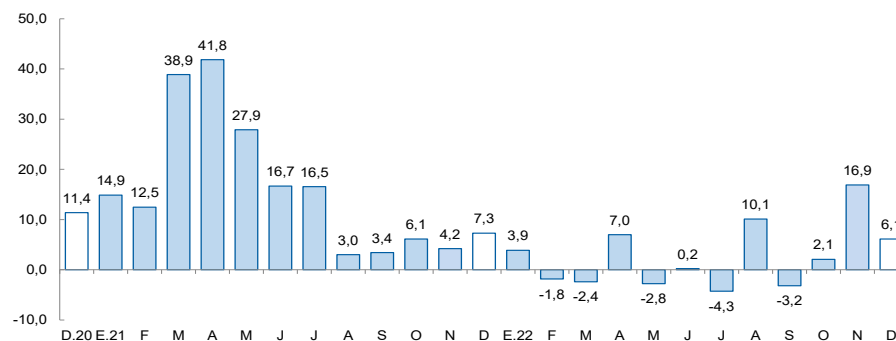

Fuente: Gerencia Regional de Agricultura y Riego, Ministerio de la Producción y empresas industriales.

En el sector construcción, en el año 2022, los despachos de cemento registraron una disminución de 9,9 por ciento.

## La Libertad: Despachos de cemento (Var.% real respecto a similar mes del año anterior)

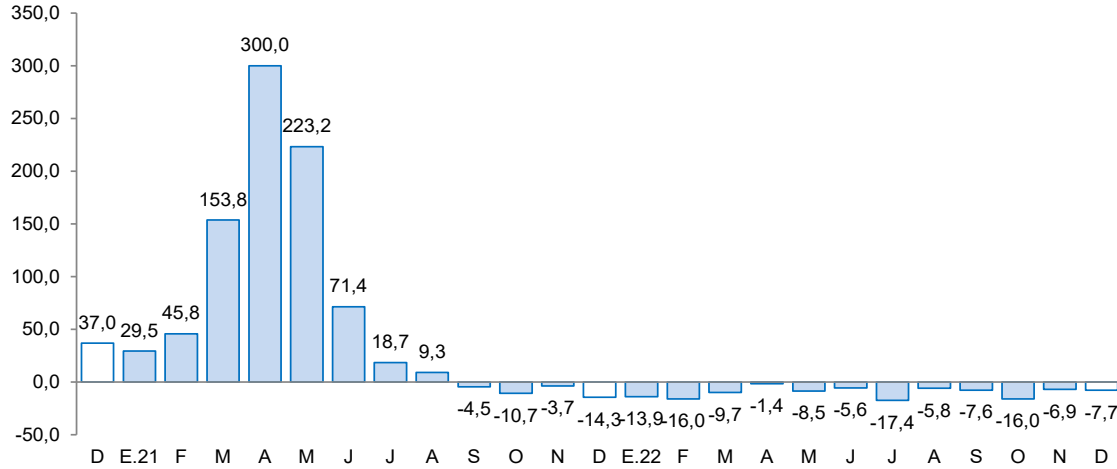

Fuente: Cementos Pacasmayo S.A.A.

- En el **sector construcción**, los despachos de cemento registraron una disminución de 7,7 por ciento interanual en diciembre de 2022. Este comportamiento se explicó, principalmente, por la disminución de la ejecución de obras de proyectos de inversión pública, como resultado de la menor inversión en el Gobierno Nacional.
- Asimismo, durante el año 2022, los despachos totalizaron un volumen de 783,1 mil toneladas métricas, lo que representó una disminución de 9,9 por ciento con relación a lo registrado en 2021 (868,9 mil TM). Este resultado se explica por la menor ejecución de obras de proyectos de inversión pública, producto de la menor inversión en el Gobierno Nacional y en los gobiernos locales.

El saldo total del crédito en diciembre ascendió a S/ 12 630 millones y registró un aumento interanual de 7,9 por ciento, superior a la tasa registrada en el mismo periodo de 2021 (3,3 por ciento) y del promedio de los últimos 11 meses.

## La Libertad: Crédito

(Saldos a fin de periodo en millones de soles)

Instituciones	Diciembre				Morosidad (%)	
	2021	2022	Estructura %	Var. %	Nov.21	Nov.22
<b>Banco de la Nación <sup>1/</sup></b>	<b>254</b>	<b>333</b>	<b>2,6</b>	<b>31,0</b>	<b>2,5</b>	<b>2,1</b>
<b>Agrobanco</b>	<b>14</b>	<b>16</b>	<b>0,1</b>	<b>16,2</b>	<b>39,4</b>	<b>28,7</b>
<b>Banca múltiple</b>	<b>9 366</b>	<b>9 852</b>	<b>78,0</b>	<b>5,2</b>	<b>7,4</b>	<b>5,9</b>
<b>Instituciones no bancarias</b>	<b>2 070</b>	<b>2 429</b>	<b>19,2</b>	<b>17,3</b>	<b>6,4</b>	<b>5,7</b>
Cajas municipales	1 356	1 620	12,8	19,4	7,6	6,1
Cajas rurales	42	41	0,3	-2,3	4,8	9,1
Empresas financieras	639	736	5,8	15,1	4,0	4,6
Edpymes	33	32	0,3	-2,9	4,1	5,9
<b>TOTAL <sup>2/</sup></b>	<b>11 705</b>	<b>12 630</b>	<b>100,0</b>	<b>7,9</b>	<b>7,2</b>	<b>5,8</b>
En M/N	10 368	11 210	88,8	8,1		
En M/E	1 337	1 420	11,2	6,2		

1/ Considera solo los créditos de consumo e hipotecario.

2/ Debido al redondeo de los datos parciales, los totales pueden diferir de la suma de las partes.

Fuente: Superintendencia de Banca, Seguros y AFP (SBS).

Elaboración: BCRP, Sucursal Trujillo. Departamento de Estudios Económicos.

- La **tasa de morosidad** en noviembre de 2022 fue 5,8 por ciento, nivel inferior a la de similar mes de 2021 (7,2 por ciento). La tasa de morosidad se ha reducido tanto en las entidades bancarias como en las no bancarias, en los últimos doce meses.

## La Libertad: Evolución del crédito

(Var. % respecto a similar mes del año anterior)

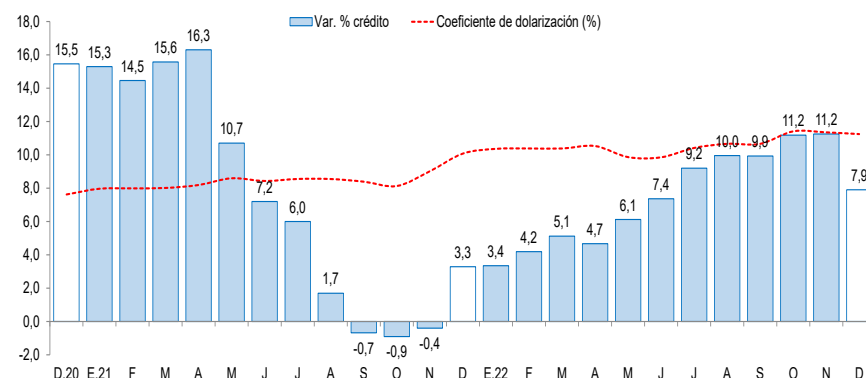

Fuente: Superintendencia de Banca, Seguros y AFP (SBS).

## La Libertad: Tasa de morosidad <sup>1/</sup>

(Porcentaje)

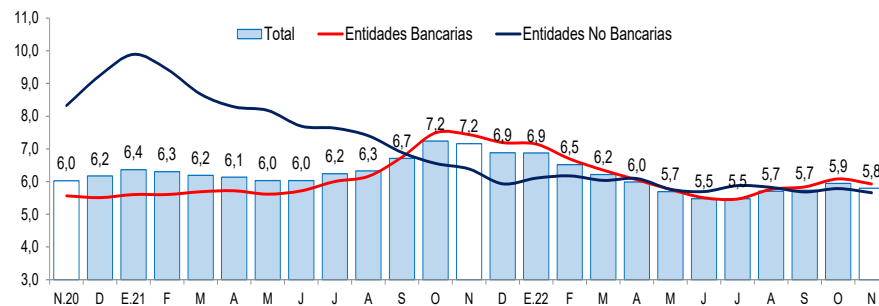

1/ Morosidad = (créditos vencidos + créditos en cobranza judicial) / colocaciones brutas.

Fuente: Superintendencia de Banca, Seguros y AFP (SBS).



Los depósitos en las instituciones financieras de La Libertad al mes de diciembre (S/ 10 959 millones) crecieron 0,7 por ciento interanual, menor a la tasa registrada en el mismo mes de 2021 (6,0 por ciento).

## La Libertad: Depósitos

(Saldos a fin de periodo en millones de soles)

Instituciones	Diciembre			
	2021	2022	Estructura %	Var. %
<b>Banco de la Nación</b>	<b>1 379</b>	<b>1 336</b>	<b>12,2</b>	<b>-3,1</b>
<b>Banca múltiple</b>	<b>7 794</b>	<b>7 760</b>	<b>70,8</b>	<b>-0,4</b>
<b>Instituciones no bancarias</b>	<b>1 706</b>	<b>1 863</b>	<b>17,0</b>	<b>9,2</b>
Cajas municipales	1 388	1 549	14,1	11,6
Cajas rurales	11	11	0,1	-1,9
Empresas financieras	306	303	2,8	-1,1
<b>TOTAL <sup>1/</sup></b>	<b>10 878</b>	<b>10 959</b>	<b>100,0</b>	<b>0,7</b>
Depósitos a la vista	2 936	2 550	23,3	-13,1
Depósitos de ahorro	5 834	5 470	49,9	-6,2
Depósitos a plazo	2 108	2 939	26,8	39,4
En M/N	8 266	8 301	75,7	0,4
En M/E	2 612	2 658	24,3	1,8

<sup>1/</sup> Debido al redondeo de los datos parciales, los totales pueden diferir de la suma de las partes.

Fuente: Superintendencia de Banca, Seguros y AFP (SBS).

Elaboración: BCRP, Sucursal Trujillo. Departamento de Estudios Económicos.

## La Libertad: Evolución de los depósitos

(Var.% respecto a similar mes del año anterior)

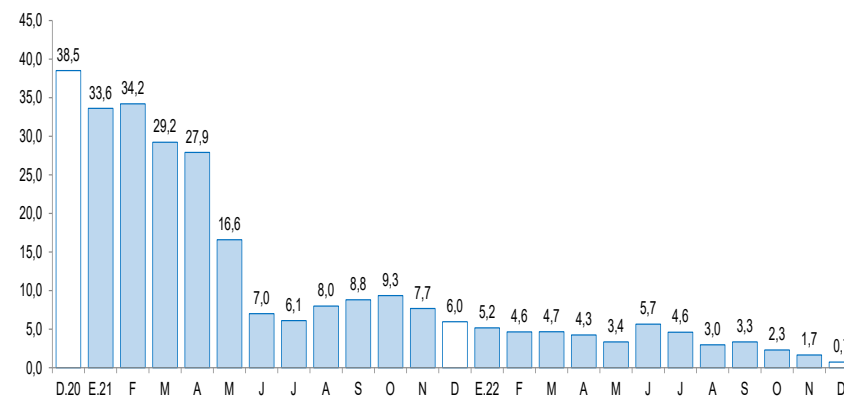

Fuente: Superintendencia de Banca, Seguros y AFP (SBS).

- Según el **tipo de institución**, los depósitos en la banca múltiple que cuentan con una participación del 70,8 por ciento de los depósitos totales de la región, registraron una disminución interanual de 0,4 por ciento. Por otro lado, las instituciones no bancarias mostraron un aumento interanual de 9,2 por ciento por el resultado de las cajas municipales. Los depósitos en el Banco de la Nación, los cuales concentran el 12,2 por ciento de los depósitos totales de la región, disminuyeron 3,1 por ciento, en términos anuales.

La inversión pública disminuyó 13,1 por ciento durante el año 2022, principalmente, como resultado de la menor inversión en el Gobierno Nacional (-22,5 por ciento) y en los gobiernos locales (-11,6 por ciento).

## La Libertad: Inversión pública <sup>1/</sup>

(En millones de soles)

Niveles de gobierno	Diciembre			Enero - Diciembre		
	2021	2022	Var. % real	2021	2022	Var. % real
Gobierno Nacional	98	56	-47,5	720	606	-22,5
Gobierno Regional	48	80	55,0	234	276	8,4
Gobiernos locales	222	243	1,1	1 205	1 157	-11,6
<b>Total</b>	<b>367</b>	<b>379</b>	<b>-4,9</b>	<b>2 159</b>	<b>2 038</b>	<b>-13,1</b>

1/ Información actualizada al 31 de diciembre del 2022.

Fuente: Ministerio de Economía y Finanzas (MEF).

Elaboración: BCRP, Sucursal Trujillo. Departamento de Estudios Económicos.

- La **inversión pública** (formación bruta de capital) disminuyó 13,1 por ciento durante el año 2022, principalmente, como resultado de la menor inversión en el Gobierno Nacional y en los gobiernos locales. El resultado en el Gobierno Nacional se explicó por la menor ejecución de proyectos de transporte. Así también, en los gobiernos locales, la disminución de la inversión pública se explicó por menor ejecución de proyectos de educación.

## La Libertad: Evolución de la inversión pública

(Var.% real respecto a similar mes del año anterior)

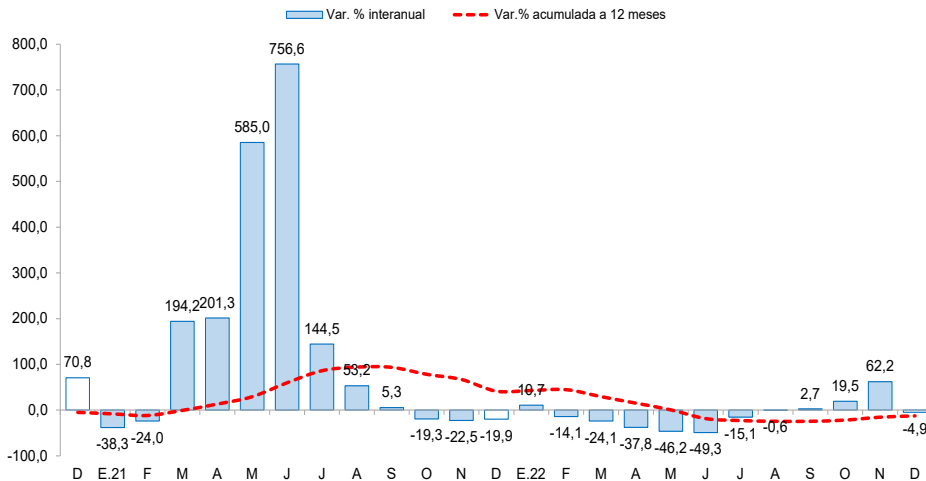

Fuente: Ministerio de Economía y Finanzas (MEF)

- El **avance de la ejecución de la inversión pública** del año 2022 representó el 64,7 por ciento del Presupuesto Institucional Modificado (PIM), nivel menor a lo ejecutado en el año 2021 (67,3 por ciento). Esta menor ejecución se explica por el menor gasto de los gobiernos locales y del Gobierno Regional. En cambio, la ejecución del Gobierno Nacional se elevó de 71,0 por ciento a 87,1 por ciento, debido a la mayor ejecución de proyectos de transporte.