



La Libertad: Síntesis de Actividad Económica - Octubre 2022-

**Departamento de Estudios Económicos
Sucursal Trujillo**

Lunes 26 de Diciembre de 2022

El Banco Central de Reserva del Perú (BCRP) considera importante presentar un conjunto de indicadores sectoriales de la actividad económica regional, cuya base estadística es recopilada de las siguientes fuentes de información: INEI, MIDAGRI, MINEM, PRODUCE, SBS, SUNAT, MEF y empresas.

Actividad Primaria

- La **actividad agropecuaria** aumentó 17,8 por ciento interanual en octubre de 2022, debido al mayor desempeño del sector agrícola orientado al mercado externo y agroindustria. En consecuencia, en el periodo enero-octubre, la producción agropecuaria se expandió 7,5 por ciento interanual, respecto a similar periodo del año previo.
- La **actividad pesquera** aumentó 0,6 por ciento interanual en octubre, por la mayor captura de especies para consumo humano directo. Asimismo, entre enero y octubre de 2022, el sector se contrajo 70,7 por ciento interanual.
- La **actividad minera** aumentó 14,9 por ciento interanual en octubre, por la mayor producción de oro (14,9 por ciento) y plata (14,1 por ciento), debido a los mayores volúmenes producidos por Minera Boro Misquichilca. Asimismo, en el periodo enero-octubre, la producción minera aumentó 3,0 por ciento interanual.

Otros Indicadores de Actividad Económica

- La **producción industrial** aumentó 1,7 por ciento interanual en octubre, por la mayor producción de la manufactura primaria (5,2 por ciento) y no primaria (0,5 por ciento). Sin embargo, entre enero y octubre de 2022, la producción industrial acumuló una disminución de 5,0 por ciento respecto a similar periodo de 2021.
- En el **sector construcción**, los despachos de cemento registraron una disminución de 16,0 por ciento interanual en octubre. Asimismo, en el periodo de enero-octubre de 2022, el sector acumuló una disminución de 10,4 por ciento interanual, por la menor ejecución de obras de proyectos de inversión pública y por la disminución de la autoconstrucción.
- El **saldo total del crédito** en setiembre ascendió a S/ 12 180 millones y registró un aumento interanual de 9,9 por ciento, superior en 10,6 puntos porcentuales a la tasa registrada en el mismo periodo de 2021 (-0,7 por ciento).
- La **inversión pública** aumentó 19,4 por ciento interanual en octubre, como resultado de la mayor inversión del Gobierno Nacional (40,1 por ciento), de los gobiernos locales (13,5 por ciento) y del Gobierno Regional (9,2 por ciento), principalmente, en las carteras de educación y saneamiento. Por otro lado, en el periodo enero-octubre de 2022, la inversión pública acumuló una disminución de 22,3 por ciento interanual.

La Libertad: Otros indicadores de actividad económica (Variación % respecto a similar mes del año anterior)

	May. 22	Jun. 22	Jul. 22	Ago. 22	Set. 22	Oct. 22
Producción industrial	↓-19,4	↓-5,0	↑2,4	↑4,4	↓-8,1	↑1,7
Despacho de cemento	↓-8,5	↓-5,6	↓-17,4	↓-5,8	↓-7,6	↓-16,0
Crédito total	↑6,1	↑7,4	↑9,2	↑10,0	↑9,9	nd
Inversión pública ^{1/}	↓-46,2	↓-49,5	↓-15,2	↓-0,6	↑2,7	↑19,4

nd: no disponible

^{1/} En términos reales.

Fuentes: BCRP - Sucursal Trujillo, SUNAT y MEF.

En octubre, el sector agropecuario aumentó 17,8 por ciento interanual, por el mayor desempeño del sector agrícola (25,0 por ciento).

La Libertad: Producción de principales productos agropecuarios ^{1/}

(Miles de toneladas)

Subsectores	Estructura Porcentual 2021 ^{2/}	Octubre				Enero - Octubre			
		2021	2022	Var.%	Contribución %	2021	2022	Var.%	Contribución %
AGRÍCOLA	60,6			25,0	17,3			10,4	6,3
Orientada al mercado externo y agroindustria ^{2/}	43,1			27,4	17,5			15,2	6,3
Arándano	20,5	30,4	42,0	38,1	18,2	89,9	123,5	37,4	7,0
Espárrago	8,5	11,7	10,6	-9,5	-0,6	117,0	96,8	-17,3	-1,4
Caña de azúcar	5,3	501,8	500,9	-0,2	0,0	3 802,1	3 841,9	1,0	0,1
Palta	5,0	5,0	5,2	4,0	0,0	215,7	255,5	18,5	1,1
Uva	1,5	3,5	3,5	0,1	0,0	40,3	34,6	-14,1	-0,2
Maíz amarillo duro	1,5	8,9	8,9	0,0	0,0	105,4	99,8	-5,2	-0,1
Alcachofa	0,6	7,7	6,5	-15,7	-0,3	15,1	12,5	-16,8	-0,1
Páprika	0,1	0,0	0,2	0,0	0,0	0,7	0,6	-14,2	0,0
Orientada al mercado interno ^{2/}	17,5			-5,3	-0,3			0,1	0,0
Arroz cáscara	4,7	0,0	0,0	0,0	0,0	296,5	309,3	4,3	0,2
Papa	5,2	20,0	17,5	-12,8	-0,2	527,9	509,2	-3,5	-0,2
Trigo	1,1	0,1	1,0	928,0	0,1	71,1	72,5	2,0	0,0
Cebada grano	0,8	0,0	0,0	0,0	0,0	66,1	64,3	-2,9	0,0
Maíz amiláceo	0,6	0,1	0,0	-64,4	0,0	25,3	26,8	6,0	0,0
Alfalfa	0,5	20,8	21,3	2,1	0,0	172,5	173,2	0,4	0,0
Maíz chala	0,3	13,8	13,4	-2,7	0,0	137,5	149,5	8,7	0,0
Arveja grano seco	0,3	0,0	0,0	-98,6	0,0	10,4	10,8	4,2	0,0
PECUARIA	39,4			1,6	0,5			3,0	1,2
Carne de ave ^{3/}	27,6	27,3	27,5	0,7	0,2	260,1	264,9	1,9	0,5
Huevo	5,2	7,7	7,7	-0,4	0,0	71,6	72,6	1,4	0,1
Leche	2,6	13,8	15,2	10,5	0,2	133,0	152,6	14,7	0,4
Carne de porcino ^{3/}	1,8	1,6	1,7	3,0	0,0	16,6	17,6	6,0	0,1
SECTOR AGROPECUARIO	100,0			17,8	17,8			7,5	7,5

Nota: Debido al redondeo de los datos parciales, los totales pueden diferir de la suma de las partes.

1 / Cifras preliminares.

2/ A precios de 2007.

3/ Peso neto.

Fuente: Ministerio de Desarrollo Agrario y Riego.

Elaboración: BCRP, Sucursal Trujillo. Departamento de Estudios Económicos.

- El resultado del **subsector agrícola** (25,0 por ciento) responde a que los cultivos orientados al mercado externo y agroindustria reportaron un aumento de 27,4 por ciento, explicado por la mayor producción de arándano (38,1 por ciento) y palta (4,0 por ciento), por mayores rendimientos en campo.
- El crecimiento del **subsector pecuario** (1,6 por ciento) se explica, básicamente, por la mayor producción de leche (10,5 por ciento) y carne de ave (0,7 por ciento).

En octubre del año 2022, la actividad pesquera creció 0,6 por ciento respecto a similar mes del año previo.

La Libertad: Producción pesquera ^{1/}
(En TM)

	Octubre			Enero - Octubre		
	2021	2022	Var.% ^{2/}	2021	2022	Var.% ^{2/}
Consumo Humano Directo	236	238	0,6	3 381	3 276	-3,1
Fresco	236	238	0,6	3 381	3 276	-3,1
Consumo Industrial	0	0	-	850 510	235 272	-72,3
Anchoveta	0	0	-	850 510	235 272	-72,3
SECTOR PESCA			0,6			-70,7

^{1/} Cifras preliminares.

^{2/} Variación a precios de 2007.

Fuente: Ministerio de la Producción.

Elaboración: BCRP, Sucursal Trujillo. Departamento de Estudios Económicos.

La **actividad pesquera** creció 0,6 por ciento interanual en octubre, por la captura de especies para el consumo humano directo. Por otro lado, en el mes no se reportó desembarques de anchoveta, debido a la finalización de la primera temporada de pesca del año 2022 del recurso anchoveta de la Zona Norte – Centro.

La **actividad pesquera** se contrajo 70,7 por ciento interanual entre enero y octubre de 2022, explicado por el menor desembarque de anchoveta, debido a que se capturó 235,3 mil TM de anchoveta en 2022, frente a la captura de 850,5 mil TM en similar periodo del año previo. El menor desembarque se explicó por las vedas establecidas (como la aplicada en la última semana de junio), por alta presencia de juveniles; así como por el comienzo tardío de la primera temporada de pesca del año 2022 (la primera temporada de pesca del año 2021 inició el 23 de abril y en el año 2022 inició el 19 de mayo). Del mismo modo, la pesca para consumo humano directo disminuyó 3,1 por ciento interanual, por menor disponibilidad de especies como tollo, caballa y bonito.

Cotización de la harina de pescado
(US\$/tonelada - Hamburgo)

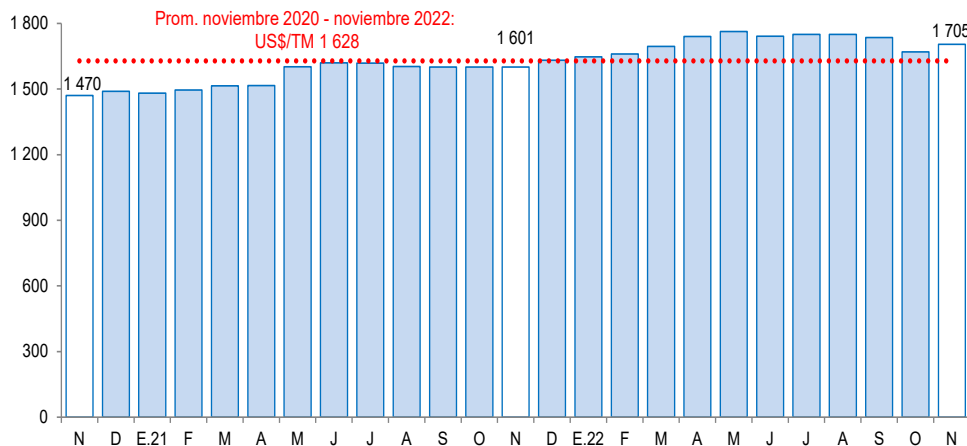

Fuente: Reuters y Bloomberg.

El **precio promedio de harina de pescado** en noviembre de 2022 fue US\$/TM 1 705 y mostró un crecimiento de 2,1 por ciento respecto a octubre último. En tanto que en términos interanuales aumentó 6,5 por ciento.

La actividad minera aumentó 14,9 por ciento interanual en octubre, por la mayor producción de oro (14,9 por ciento) y plata (14,1 por ciento).

La Libertad: Producción Minera ^{1/}

(Var. % real respecto al mismo periodo del año anterior)

Estructura Porcentual 2021 ^{2/}	Octubre				Enero - Octubre				
	2021	2022	Var. %	Contribución%	2021	2022	Var. %	Contribución%	
Oro (Onzas troy)	98,6	82 797	95 175	14,9	14,8	823 472	849 772	3,2	3,2
Plata (Onzas troy)	1,3	56 410	64 385	14,1	0,2	618 766	569 322	-8,0	-0,1
SECTOR MINERÍA ^{2/}	100,0			14,9	14,9			3,0	3,0

^{1/} Cifras preliminares.

^{2/} A precios de 2007.

Fuente: Ministerio de Energía y Minas.

Elaboración: BCRP, Sucursal Trujillo, Departamento de Estudios Económicos.

- En noviembre del año 2022, el **precio promedio del oro ascendió a US\$/oz.tr. 1 726** y mostró un aumento de 3,7 por ciento respecto al mes anterior. Este aumento en el precio se asoció a la depreciación del dólar frente a sus principales contrapartes, principalmente, y a la disminución del rendimiento de los bonos del Tesoro de Estados Unidos.

- La **actividad minera** aumentó 14,9 por ciento interanual en octubre, por la mayor producción de oro (14,9 por ciento) y plata (14,1 por ciento), debido a los mayores volúmenes producidos por Minera Boroo Misquichilca.

La Libertad: Evolución de la producción minera ^{1/}

(Var. % real respecto a similar mes del año anterior)

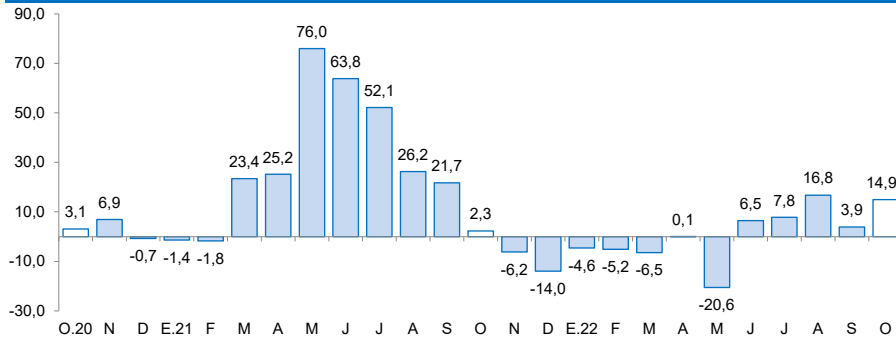

^{1/} A precios de 2007.

Fuente: MINEM.

Cotización internacional de oro

(US\$/oz.tr. promedio mensual – London Metal Exchange)

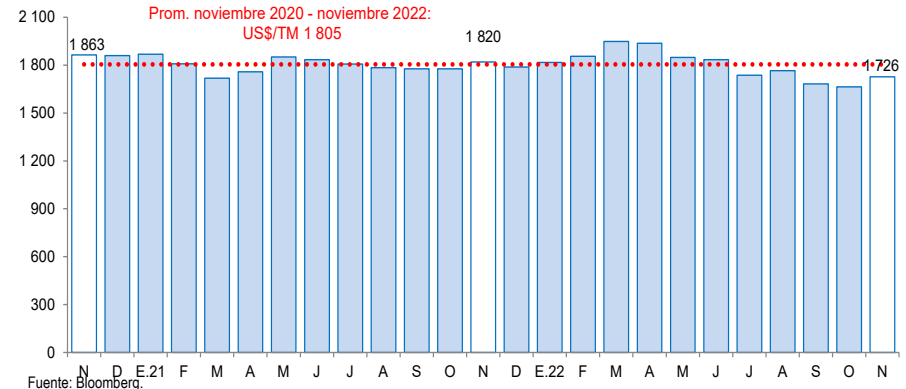

La producción industrial aumentó 1,7 por ciento interanual en octubre, por la mayor producción de la manufactura primaria (5,2 por ciento) y no primaria (0,5 por ciento).

La Libertad: Producción manufacturera

(Variación % real respecto al mismo periodo del año anterior)

Ramras de actividad	Estructura porcentual 2021 ²	Octubre		Enero - Octubre	
		Var.%	Contribución ³	Var.%	Contribución ³
MANUFACTURA PRIMARIA	31,1	5,2	1,4	-18,4	-5,5
Azúcar	20,1	5,0	1,3	2,3	0,5
Harina y aceite de pescado	9,5	-	-	-73,4	-6,1
Productos cárnicos	1,5	7,5	0,1	14,3	0,2
MANUFACTURA NO PRIMARIA	68,9	0,5	0,4	0,7	0,5
Alimentos y bebidas	47,9	-1,0	-0,5	1,4	0,7
Conservación de frutas y hortalizas	15,3	-4,9	-1,0	3,4	0,5
Alimentos para animales	15,0	1,1	0,2	3,7	0,6
Bebidas gaseosas	8,8	0,1	0,0	0,4	0,0
Ron y otras bebidas	2,5	-2,0	0,0	2,6	0,1
Galletas	2,2	16,1	0,3	-3,7	-0,1
Alcohol etílico	2,1	3,7	0,1	-13,0	-0,3
Harina de trigo	1,2	-1,4	0,0	-0,7	0,0
Productos lácteos	0,7	6,7	0,0	-16,7	-0,1
Chocolate	0,0	17,2	0,0	-21,4	0,0
Productos minerales no metálicos	12,5	3,9	0,5	-9,7	-1,2
Cemento	12,5	3,9	0,5	-9,7	-1,2
Papel y productos de papel	2,7	-3,4	-0,1	24,9	0,7
Papel y cartón	2,7	-3,4	-0,1	24,9	0,7
Productos de plástico	2,2	18,0	0,4	-3,3	-0,1
Sacos de polipropileno	1,7	16,8	0,3	-2,9	-0,1
Tela arpillera	0,5	22,2	0,1	-4,3	0,0
Fabricación productos textiles	2,0	-0,8	0,0	-2,2	0,0
Hilados de algodón	2,0	-0,8	0,0	-2,2	0,0
Curtido y adobo de cueros, calzado	0,9	14,5	0,1	58,7	0,5
Vehículos automotores	0,5	0,2	0,0	0,5	0,0
Carrocerías	0,5	0,2	0,0	0,5	0,0
Actividades de edición e impresión	0,1	-4,2	0,0	-10,0	0,0
SECTOR MANUFACTURERA	100,0	1,7	1,7	-5,0	-5,0

¹/Cifras preliminares.

²/A precios de 1994.

³/En puntos porcentuales.

Fuente: MIDAGRI, PRODUCE y Empresas Industriales.

Elaboración: BCRP, Sucursal Trujillo. Departamento de Estudios Económicos.

- La **producción industrial** aumentó 1,7 por ciento interanual en octubre, por la mayor producción de la manufactura primaria (5,2 por ciento) y no primaria (0,5 por ciento). Dentro del rubro primario, se reportó un incremento en azúcar (5,0 por ciento) y productos cárnicos (7,5 por ciento). Asimismo, en el rubro no primario se expandió la producción de cemento (3,9 por ciento), productos de plástico (18,0 por ciento) y productos de calzado (14,5 por ciento interanual).
- La **producción industrial** disminuyó 5,0 por ciento interanual entre enero y octubre de 2022. En este periodo, se redujo la producción de la manufactura primaria (-18,4 por ciento), principalmente por la disminución de harina y aceite de pescado (-73,4 por ciento), afectada por las menores capturas de anchoveta. Asimismo, el resultado de ese subsector fue atenuado por la industria azucarera (2,3 por ciento) y productos cárnicos (14,3 por ciento).

La Libertad: Evolución de la producción manufacturera no primaria

(Variación % real respecto al mismo mes del año anterior)

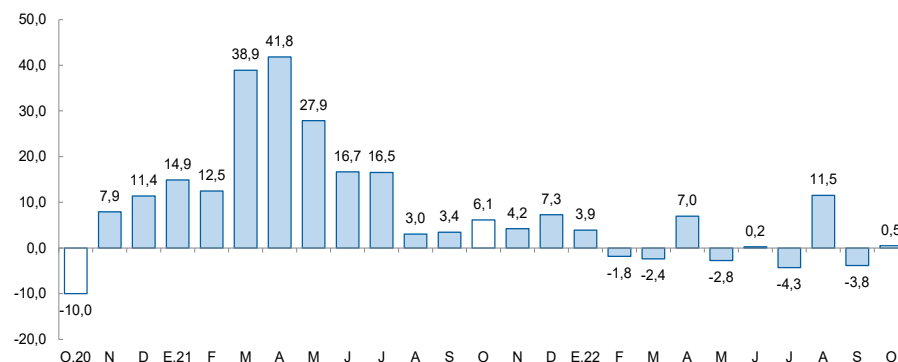

Fuente: Gerencia Regional de Agricultura y Riego, Ministerio de la Producción y empresas industriales.

En el sector construcción, en octubre de 2022, los despachos de cemento registraron una disminución de 16,0 por ciento.

La Libertad: Despachos de cemento (Var.% real respecto a similar mes del año anterior)

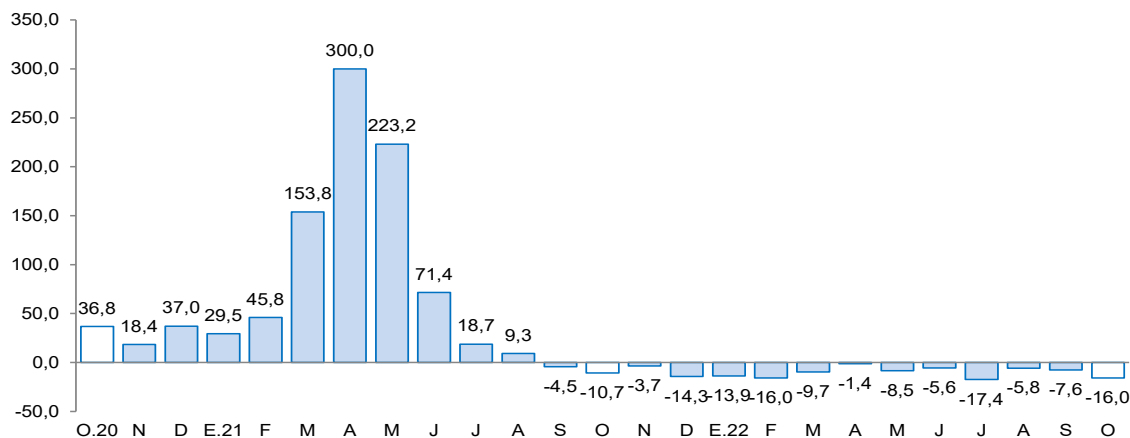

Fuente: Cementos Pacasmayo S.A.A.

Despachos de cemento y PBI de construcción (Var.% real respecto a similar mes del año anterior)

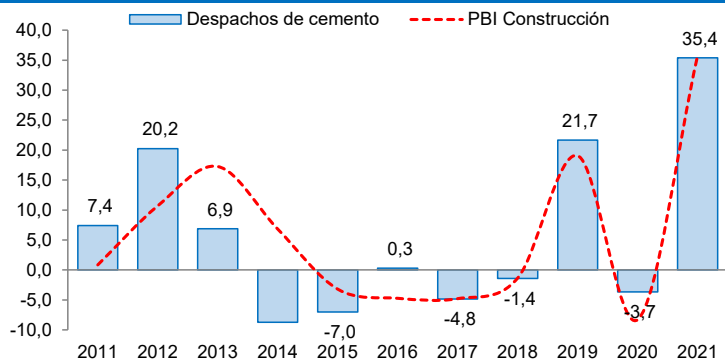

Fuente: INEI y Cementos Pacasmayo S.A.A.

- En el **sector construcción**, los despachos de cemento registraron una disminución de 16,0 por ciento interanual en octubre de 2022. Este comportamiento se explicó, principalmente, por la disminución de la autoconstrucción.
- Asimismo, durante el periodo enero-octubre de 2022, los despachos totalizaron un volumen de 656,8 mil toneladas métricas, lo que representó una disminución de 10,4 por ciento con relación a lo registrado en similar período de 2021 (732,7 mil TM). Este resultado se explica por la disminución de la autoconstrucción y la menor ejecución de obras de proyectos de inversión pública.

- Los despachos de cemento se consideran un indicador líder de la evolución del sector construcción, pues muestra históricamente altos niveles de correlación con respecto a la producción del sector construcción.

El saldo total del crédito en setiembre ascendió a S/ 12 180 millones y registró un aumento interanual de 9,9 por ciento, superior en 10,6 puntos porcentuales a la tasa registrada en el mismo periodo de 2021 (-0,7 por ciento).

La Libertad: Crédito

(Saldos a fin de periodo en millones de soles)

Instituciones	Setiembre		Estructura %	Var. %	Morosidad (%)	
	2021	2022			Set.21	Set.22
Banco de la Nación 1/	243	316	2,6	29,9	2,4	2,0
Agrobanco 2/	13	16	0,1	31,5	46,3	30,6
Banca múltiple	8 874	9 536	78,3	7,5	6,7	5,8
Instituciones no bancarias	1 950	2 311	19,0	18,5	6,9	5,7
Cajas municipales	1 286	1 543	12,7	20,0	7,8	6,2
Cajas rurales	37	39	0,3	3,4	4,4	7,8
Empresas financieras	596	698	5,7	17,3	5,2	4,4
Edpymes	31	32	0,3	1,7	4,0	5,7
TOTAL 3/	11 080	12 180	100,0	9,9	6,7	5,7
En M/N	10 150	10 882	89,3	7,2		
En ME	930	1 298	10,7	39,7		

1/ Considera solo los créditos de consumo e hipotecario.

2/ No considera los créditos a las demás empresas del sistema financiero.

3/ Debido al redondeo de los datos parciales, los totales pueden diferir de la suma de las partes.

Fuente: Superintendencia de Banca, Seguros y AFP (SBS).

Elaboración: BCRP, Sucursal Trujillo. Departamento de Estudios Económicos.

- La **tasa de morosidad** en setiembre de 2022 fue 5,7 por ciento, nivel inferior en 1,0 punto porcentual respecto a similar mes de 2021. La morosidad de las instituciones no bancarias (5,7 por ciento) disminuyó 1,2 puntos porcentuales en similar periodo. Asimismo, la tasa de morosidad de las instituciones bancarias (5,8 por ciento) disminuyó 0,9 puntos porcentuales. En el mismo sentido, la tasa de morosidad del Banco de la Nación (2,0 por ciento) disminuyó 0,4 puntos porcentuales con respecto al mismo mes del año anterior.

La Libertad: Evolución del crédito

(Var. % respecto a similar mes del año anterior)

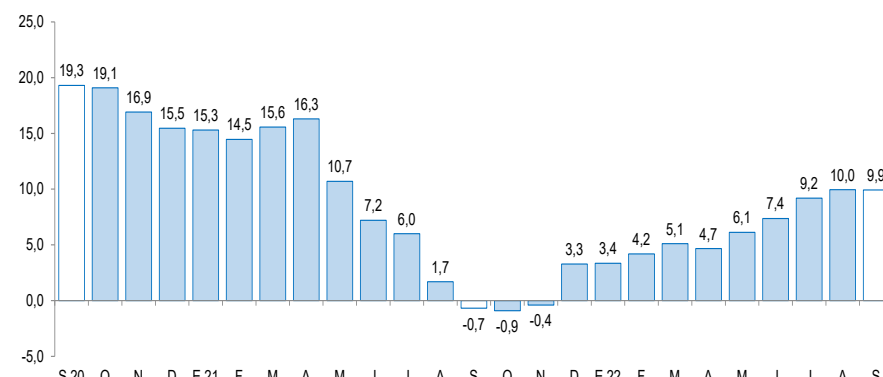

Fuente: Superintendencia de Banca, Seguros y AFP (SBS).

La Libertad: Tasa de morosidad 1/

(Porcentaje)

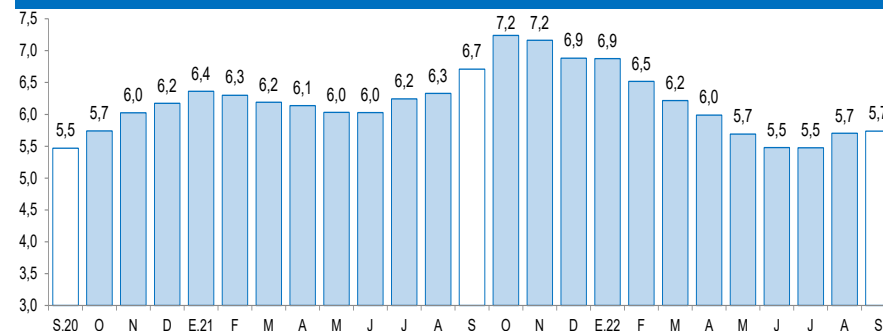

1/ Morosidad = (créditos vencidos + créditos en cobranza judicial) / colocaciones brutas.

Fuente: Superintendencia de Banca, Seguros y AFP (SBS).

Los depósitos en las instituciones financieras de La Libertad al mes de octubre (S/ 10 442 millones) crecieron 2,3 por ciento interanual, menor en 7,0 puntos porcentuales a la tasa registrada en el mismo mes de 2021 (9,3 por ciento).

La Libertad: Depósitos

(Saldos a fin de periodo en millones de soles)

Instituciones	Octubre			
	2021	2022	Estructura %	Var. %
Banco de la Nación	1 209	1 245	11,9	3,0
Banca múltiple	7 263	7 420	71,1	2,2
Instituciones no bancarias	1 734	1 777	17,0	2,5
Cajas municipales	1 416	1 463	14,0	3,3
Cajas rurales	11	10	0,1	-5,3
Empresas financieras	307	304	2,9	-1,2
TOTAL ^{1/}	10 206	10 442	100,0	2,3
Depósitos a la vista	2 704	2 563	24,5	-5,2
Depósitos de ahorro	5 415	5 150	49,3	-4,9
Depósitos a plazo	2 087	2 728	26,1	30,7
En M/N	8 099	8 144	78,0	0,5
En M/E	2 106	2 298	22,0	9,1

^{1/} Debido al redondeo de los datos parciales, los totales pueden diferir de la suma de las partes.

Fuente: Superintendencia de Banca, Seguros y AFP (SBS).

Elaboración: BCRP, Sucursal Trujillo. Departamento de Estudios Económicos.

La Libertad: Evolución de los depósitos

(Var.% respecto a similar mes del año anterior)

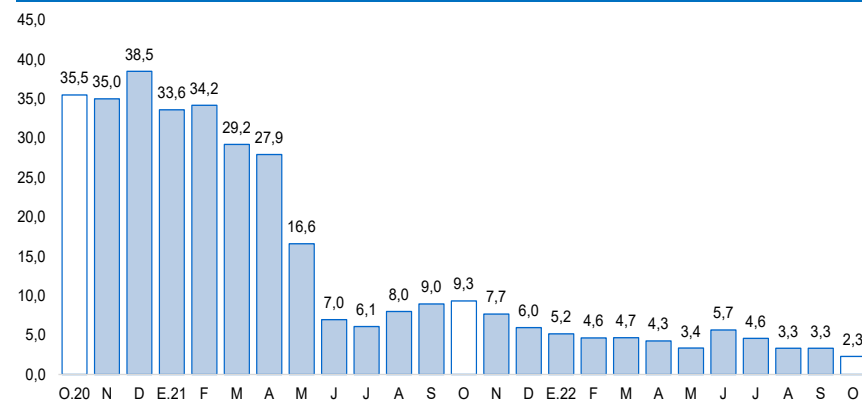

Fuente: Superintendencia de Banca, Seguros y AFP (SBS).

- Según el **tipo de institución**, los depósitos en la banca múltiple que cuentan con una participación del 71,1 por ciento de los depósitos totales de la región, registraron un crecimiento interanual de 2,2 por ciento. Asimismo, las instituciones no bancarias mostraron un aumento interanual de 2,5 por ciento, principalmente por el resultado de las cajas municipales (3,3 por ciento). Los depósitos en el Banco de la Nación, los cuales concentran el 11,9 por ciento de los depósitos totales de la región, crecieron 3,0 por ciento, en términos anuales.

La inversión pública aumentó 19,4 por ciento interanual en octubre, principalmente, como resultado de la mayor inversión del Gobierno Nacional (40,1 por ciento), de los gobiernos locales (13,5 por ciento) y del Gobierno Regional (9,2 por ciento).

La Libertad: Inversión pública ^{1/}

(En millones de soles)

Niveles de gobierno	Octubre			Enero - Octubre		
	2021	2022	Var. % real	2021	2022	Var. % real
Gobierno Nacional	38	58	40,1	572	425	-31,4
Gobierno Regional	25	30	9,2	165	165	-7,5
Gobiernos locales	90	111	13,5	891	780	-19,2
Total	154	199	19,4	1 627	1 369	-22,3

1/ Información actualizada al 31 de octubre del 2022.

Fuente: Ministerio de Economía y Finanzas (MEF).

Elaboración: BCRP, Sucursal Trujillo. Departamento de Estudios Económicos.

La Libertad: Evolución de la inversión pública

(Var.% real respecto a similar mes del año anterior)

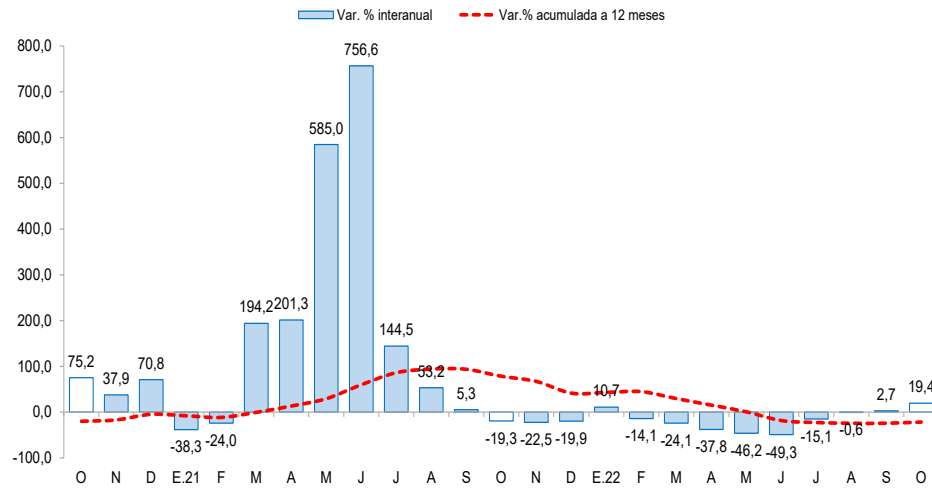

Fuente: Ministerio de Economía y Finanzas (MEF)

- La **inversión pública** (formación bruta de capital) aumentó 19,4 por ciento interanual en octubre, principalmente, como resultado de la mayor inversión del Gobierno Nacional (40,1 por ciento), de los gobiernos locales (13,5 por ciento) y del Gobierno Regional (9,2 por ciento). El resultado en el Gobierno Nacional se explicó por la mayor ejecución de proyectos de educación (144,3 por ciento). En los gobiernos locales se explicó por la mayor ejecución de proyectos de saneamiento (67,3 por ciento). Así también, en el Gobierno Regional, el incremento de la inversión pública se explicó por mayor ejecución de proyectos agropecuarios (14,6 por ciento). Por otro lado, en el periodo enero-octubre de 2022, la inversión registró una disminución de 22,3 por ciento, por la menor ejecución del Gobierno Nacional (-31,4 por ciento), de los gobiernos locales (-19,2 por ciento) y del Gobierno Regional (-7,5 por ciento).

- El **avance de la ejecución de la inversión pública** a octubre de 2022 representó el 44,0 por ciento del Presupuesto Institucional Modificado (PIM), 8,6 puntos porcentuales menos de lo ejecutado en el año anterior (52,6 por ciento). El Gobierno Nacional registró un avance de 56,4 por ciento, seguido por los gobiernos locales (42,0 por ciento) y por el Gobierno Regional (33,1 por ciento).