

La Libertad: Síntesis de Actividad Económica - Setiembre 2022-

**Departamento de Estudios Económicos
Sucursal Trujillo**

Lunes 21 de Noviembre de 2022

El Banco Central de Reserva del Perú (BCRP) considera importante presentar un conjunto de indicadores sectoriales de la actividad económica regional, cuya base estadística es recopilada de las siguientes fuentes de información: INEI, MIDAGRI, MINEM, PRODUCE, SBS, SUNAT, MEF y empresas.

Actividad Primaria

- La **actividad agropecuaria** aumentó 7,6 por ciento interanual en setiembre de 2022, debido al mayor desempeño del sector agrícola, sobre todo de los cultivos orientados al mercado externo y agroindustria. En consecuencia, en el periodo enero-setiembre, la producción agropecuaria se expandió 5,9 por ciento interanual, respecto a similar periodo del año previo.
- La **actividad pesquera** decreció 8,5 por ciento interanual en setiembre, principalmente por la menor captura de especies para consumo humano directo. Asimismo, entre enero y setiembre de 2022, el sector se contrajo 70,8 por ciento interanual.
- La **actividad minera** aumentó 3,9 por ciento interanual en setiembre, debido a la mayor producción de oro (4,4 por ciento), principalmente, en Minera Boro Misquichilca y Consorcio Minero Horizonte. Asimismo, en el periodo enero-setiembre, la producción minera aumentó 1,9 por ciento interanual.

Otros Indicadores de Actividad Económica

- La **producción industrial** disminuyó 8,4 por ciento interanual en setiembre, por menor producción de la manufactura primaria (-19,8 por ciento) y no primaria (-4,2 por ciento). En consecuencia, entre enero y setiembre de 2022, la producción industrial acumuló una disminución de 6,1 por ciento respecto a similar periodo de 2021.
- En el **sector construcción**, los despachos de cemento registraron una disminución de 7,6 por ciento interanual en setiembre. Asimismo, en el periodo de enero-setiembre de 2022, el sector acumuló una disminución de 9,7 por ciento interanual, por la menor ejecución de obras de proyectos de inversión pública y por la disminución de la autoconstrucción.
- El **saldo total del crédito** en setiembre ascendió a S/ 12 180 millones y registró un aumento interanual de 9,9 por ciento, superior en 10,6 puntos porcentuales a la tasa registrada en el mismo periodo de 2021 (-0,7 por ciento).
- La **inversión pública** aumentó 2,7 por ciento interanual en setiembre, principalmente, como resultado de la mayor inversión del Gobierno Regional (49,1 por ciento) y de los gobiernos locales (7,0 por ciento), principalmente, en las carteras de transporte y saneamiento. Por otro lado, en el periodo enero-setiembre de 2022, la inversión pública acumuló una disminución de 26,5 por ciento interanual.

La Libertad: Otros indicadores de actividad económica (Variación % respecto a similar mes del año anterior)

	Abr. 22	May. 22	Jun. 22	Jul. 22	Ago. 22	Set. 22
Producción industrial	↓-3,7	↓-20,1	↓-4,7	↑0,6	↓-2,7	↓-8,4
Despacho de cemento	↓-1,4	↓-8,5	↓-5,6	↓-17,4	↓-5,8	↓-7,6
Crédito total	↑4,7	↑6,1	↑7,4	↑9,2	↑10,0	↑9,9
Inversión pública ^{1/}	↓-37,8	↓-46,2	↓-49,5	↓-15,2	↓-0,6	↑2,7

^{1/} En términos reales.
Fuentes: BCRP - Sucursal Trujillo, SUNAT y MEF.

En setiembre, el sector agropecuario aumentó 7,6 por ciento interanual, por el mayor desempeño del sector agrícola (10,0 por ciento).

La Libertad: Producción de principales productos agropecuarios ^{1/}

(Miles de toneladas)

Subsectores	Estructura Porcentual 2021 ^{2/}	Setiembre				Enero - Setiembre			
		2021	2022	Var.%	Contribución %	2021	2022	Var.%	Contribución %
AGRÍCOLA	60,6			10,0	7,2			7,8	4,6
Orientada al mercado externo y agroindustria ^{2/}	43,1			10,4	6,8			12,1	4,6
Arándano	20,5	33,5	37,7	12,5	6,3	59,4	81,4	37,1	5,2
Espárrago	8,5	10,1	8,1	-19,8	-1,0	105,2	86,2	-18,1	-1,5
Caña de azúcar	5,3	453,8	370,8	-18,3	-0,8	3 300,3	3 341,1	1,2	0,1
Palta	5,0	13,0	18,0	38,5	1,0	210,7	250,3	18,8	1,2
Uva	1,5	2,5	2,2	-11,9	-0,1	36,8	31,1	-15,4	-0,2
Maíz amarillo duro	1,5	12,8	28,8	125,7	1,8	96,5	90,9	-5,7	-0,1
Alcachofa	0,6	5,3	4,3	-17,6	-0,2	7,4	6,0	-18,0	-0,1
Páprika	0,1	0,2	0,1	-33,3	-0,1	0,7	0,4	-41,9	-0,1
Orientada al mercado interno ^{2/}	17,5			5,9	0,4			0,2	0,1
Arroz cáscara	4,7	0,0	0,0	0,0	0,0	296,5	309,3	4,3	0,3
Papa	5,2	6,4	6,5	1,6	0,0	507,9	491,8	-3,2	-0,2
Trigo	1,1	10,4	12,7	22,3	0,3	71,0	71,5	0,8	0,0
Cebada grano	0,8	7,7	8,8	13,7	0,1	66,1	64,2	-2,9	0,0
Maíz amiláceo	0,6	0,5	1,0	120,0	0,1	25,3	26,8	6,2	0,0
Alfalfa	0,5	19,6	17,0	-12,9	0,0	151,7	151,9	0,1	0,0
Maíz chala	0,3	12,2	14,4	18,5	0,0	123,8	136,1	10,0	0,0
Aneja grano seco	0,3	0,6	1,1	86,5	0,1	10,4	10,8	4,7	0,0
PECUARIA	39,4			1,4	0,4			3,2	1,3
Carne de ave ^{3/}	27,6	25,3	25,3	0,3	0,1	232,8	237,5	2,0	0,6
Huevo	5,2	7,4	7,3	-1,2	0,0	63,9	65,0	1,7	0,1
Leche	2,6	14,0	15,9	13,4	0,3	119,2	137,4	15,2	0,4
Carne de porcino ^{3/}	1,8	1,6	1,6	2,0	0,0	14,9	15,9	6,3	0,1
SECTOR AGROPECUARIO	100,0			7,6	7,6			5,9	5,9

Nota: Debido al redondeo de los datos parciales, los totales pueden diferir de la suma de las partes.

1/ Cifras preliminares.

2/ A precios de 2007.

3/ Peso neto.

Fuente: Ministerio de Desarrollo Agrario y Riego.

Elaboración: BCRP, Sucursal Trujillo. Departamento de Estudios Económicos.

- El resultado del **subsector agrícola** (10,0 por ciento) responde a que los cultivos orientados al mercado externo y agroindustria reportaron un aumento de 10,4 por ciento, explicado por la mayor producción de arándano (12,5 por ciento) maíz amarillo duro (125,7 por ciento) y palta (38,5 por ciento), por mayores rendimientos en campo.
- El crecimiento del **subsector pecuario** (1,4 por ciento) se explica, básicamente, por la mayor producción de leche (13,4 por ciento) y carne de ave (0,3 por ciento).

En setiembre del año 2022, la actividad pesquera decreció 8,5 por ciento respecto a similar mes del año previo.

La Libertad: Producción pesquera ^{1/} (En TM)

	Setiembre			Enero - Setiembre		
	2021	2022	Var.% ^{2/}	2021	2022	Var.% ^{2/}
Consumo Humano Directo	320	293	-8,5	3 145	3 102	-1,4
Fresco	320	293	-8,5	3 145	3 102	-1,4
Consumo Industrial	0	0	-	850 510	235 272	-72,3
Anchoveta	0	0	-	850 510	235 272	-72,3
SECTOR PESCA			-8,5			-70,8

^{1/} Cifras preliminares.

^{2/} Variación a precios de 2007.

Fuente: Ministerio de la Producción.

Elaboración: BCRP, Sucursal Trujillo. Departamento de Estudios Económicos.

Cotización de la harina de pescado (US\$/tonelada - Hamburgo)

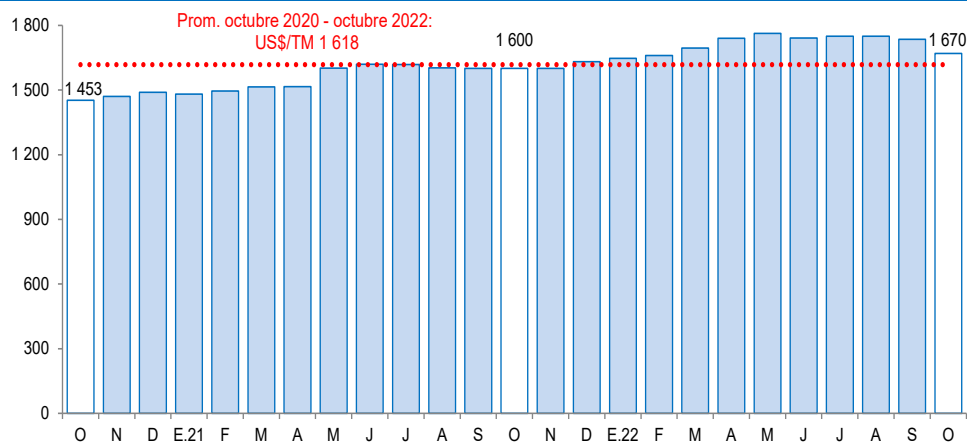

Fuente: Reuters y Bloomberg.

La **actividad pesquera** decreció 8,5 por ciento interanual en setiembre, principalmente por la menor captura de especies para el consumo humano directo. Por otro lado, en el mes no se reportó desembarques de anchoveta, debido a la finalización de la primera temporada de pesca del año 2022 del recurso anchoveta y anchoveta blanca de la Zona Norte – Centro.

La **actividad pesquera** se contrajo 70,8 por ciento interanual entre enero y setiembre de 2022, explicado por el menor desembarque de anchoveta, debido a que se capturó 235,3 mil TM de anchoveta en 2022, frente a la captura de 850,5 mil TM en similar periodo del año previo. El menor desembarque se explicó por las vedas establecidas, por alta presencia de juveniles; así como, por el comienzo tardío de la primera temporada de pesca del año 2022 (la primera temporada de pesca del año 2021 inició el 23 de abril, y este año inició el 19 de mayo). Del mismo modo, la pesca para consumo humano directo disminuyó 1,4 por ciento interanual, por menor disponibilidad de especies como tollo, caballa y bonito.

El **precio promedio de harina de pescado** en octubre de 2022 fue US\$/TM 1 670 y mostró una disminución de 3,8 por ciento en términos mensuales. No obstante, registró un avance de 4,4 por ciento respecto a octubre de 2021.

La actividad minera aumentó 3,9 por ciento interanual en setiembre, debido a la mayor producción de oro (4,4 por ciento).

La Libertad: Producción Minera ^{1/}

(Var. % real respecto al mismo periodo del año anterior)

Estructura Porcentual 2021 ^{2/}	Setiembre				Enero - Setiembre				
	2021	2022	Var.%	Contribución%	2021	2022	Var.%	Contribución%	
Oro (Onzas troy)	98,6	83 235	86 938	4,4	4,4	738 914	754 597	2,1	2,1
Plata (Onzas troy)	1,3	72 382	50 474	-30,3	-0,5	562 684	504 937	-10,3	-0,1
SECTOR MINERÍA ^{2/}	100,0			3,9	3,9			1,9	1,9

^{1/} Cifras preliminares.

^{2/} A precios de 2007.

Fuente: Ministerio de Energía y Minas.

Elaboración: BCRP, Sucursal Trujillo. Departamento de Estudios Económicos.

- La **actividad minera** aumentó 3,9 por ciento interanual en setiembre, debido a la mayor producción de oro (4,4 por ciento). El aumento en la producción de oro, se explicó por el incremento registrado en Minera Boro Misquichilca (160,4 por ciento) y Consorcio Minero Horizonte (30,8 por ciento).

- En octubre del año 2022, el **precio promedio del oro descendió a US\$/oz.tr. 1 664** y mostró una disminución de 1,1 por ciento respecto al mes anterior. Esta disminución en el precio se asoció a la apreciación del dólar frente a sus principales contrapartes y al incremento del rendimiento de los bonos del Tesoro de Estados Unidos.

La Libertad: Evolución de la producción minera ^{1/}

(Var. % real respecto a similar mes del año anterior)

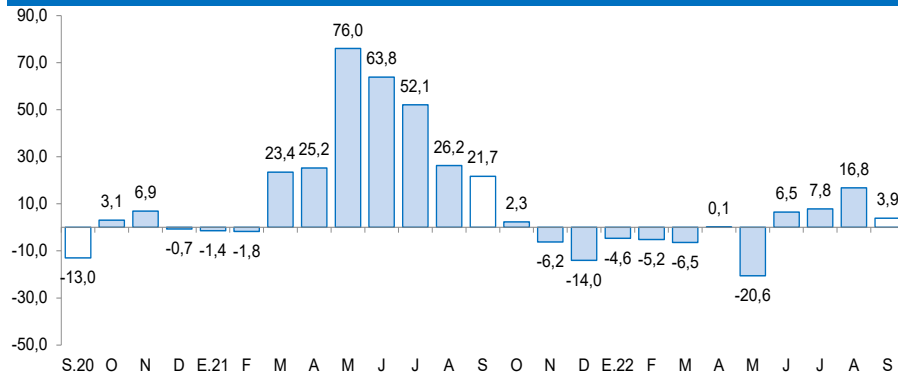

^{1/} A precios de 2007.

Fuente: MINEM.

Cotización internacional de oro

(US\$/oz.tr. promedio mensual – London Metal Exchange)

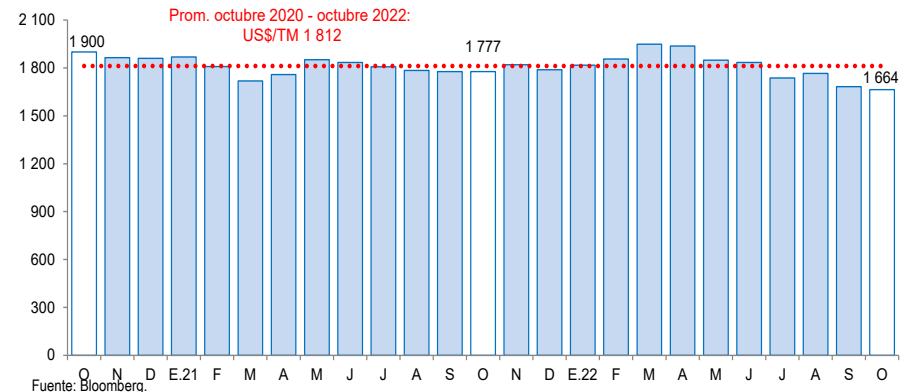

La producción industrial disminuyó 8,4 por ciento interanual en setiembre, por la menor producción de la manufactura primaria (-19,8 por ciento) y no primaria (-4,2 por ciento).

La Libertad: Producción manufacturera

(Variación % real respecto al mismo periodo del año anterior)

Ramras de actividad	Estructura porcentual 2021 ^{2/}	Setiembre		Enero - Setiembre	
		Var.%	Contribución ^{3/}	Var.%	Contribución ^{3/}
MANUFACTURA PRIMARIA	31,1	-19,8	-5,3	-20,9	-6,3
Azúcar	20,1	-21,7	-5,4	1,9	0,4
Harina y aceite de pescado	9,5	-	-	-73,4	-6,8
Productos cárnicos	1,5	7,1	0,1	15,0	0,2
MANUFACTURA NO PRIMARIA	68,9	-4,2	-3,1	0,3	0,2
Alimentos y bebidas	47,9	-1,5	-0,8	1,3	0,6
Conservación de frutas y hortalizas	15,3	-5,4	-1,0	3,4	0,5
Alimentos para animales	15,0	5,2	0,8	4,0	0,6
Bebidas gaseosas	8,8	-2,8	-0,2	0,2	0,0
Ron y otras bebidas	2,5	3,1	0,1	3,1	0,1
Galletas	2,2	9,9	0,2	-4,7	-0,1
Alcohol etílico	2,1	-31,6	-0,6	-15,3	-0,3
Harina de trigo	1,2	-8,3	-0,1	-0,6	0,0
Productos lácteos	0,7	16,8	0,1	-19,1	-0,1
Chocolate	0,0	-49,7	0,0	-24,6	0,0
Productos minerales no metálicos	12,5	-15,5	-2,1	-11,1	-1,4
Cemento	12,5	-15,5	-2,1	-11,1	-1,4
Papel y productos de papel	2,7	14,1	0,5	24,8	0,6
Papel y cartón	2,7	14,1	0,5	24,8	0,6
Productos de plástico	2,2	-31,2	-0,7	-5,6	-0,1
Sacos de polipropileno	1,7	-32,6	-0,6	-5,1	-0,1
Tela arpillera	0,5	-26,5	-0,1	-7,2	0,0
Fabricación productos textiles	2,0	-10,7	-0,2	-2,3	0,0
Hilados de algodón	2,0	-10,7	-0,2	-2,3	0,0
Curtido y adobo de cueros, calzado	0,9	29,5	0,3	59,4	0,6
Vehículos automotores	0,5	0,0	0,0	0,2	0,0
Carrocerías	0,5	0,0	0,0	0,2	0,0
Actividades de edición e impresión	0,1	-6,5	0,0	-10,6	0,0
SECTOR MANUFACTURA	100,0	-8,4	-8,4	-6,1	-6,1

^{1/} Cifras preliminares.

^{2/} A precios de 1994.

^{3/} En puntos porcentuales.

^{4/} Variación superior a 1 000 por ciento.

Fuente: Gerencia Regional de Agricultura y Riego, Ministerio de la Producción y empresas industriales.

Elaboración: BCRP, Sucursal Trujillo. Departamento de Estudios Económicos.

- La **producción industrial** disminuyó 8,4 por ciento interanual en setiembre, por la menor producción de la manufactura primaria y no primaria. Dentro del rubro primario, la producción de azúcar disminuyó 21,7 por ciento; mientras que la producción de cárnicos aumentó 7,1 por ciento. Asimismo, el resultado de la manufactura no primaria se explicó por la menor producción de cemento (-15,5 por ciento), alimentos y bebidas (-1,5 por ciento) y de productos de plástico (-31,2 por ciento).
- La **producción industrial** disminuyó 6,1 por ciento interanual entre enero y setiembre de 2022. En este periodo, se redujo la producción de la manufactura primaria (-20,9 por ciento), por la menor producción de harina y aceite de pescado (-73,4 por ciento), influenciada por las menores capturas de anchoveta. El resultado de la manufactura primaria fue atenuado por la industria azucarera (1,9 por ciento) y de productos cárnicos (15,0 por ciento).

La Libertad: Evolución de la producción manufacturera no primaria

(Variación % real respecto al mismo mes del año anterior)

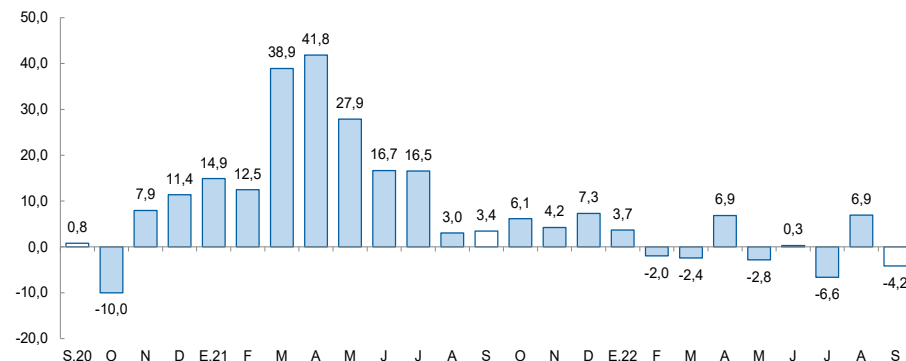

Fuente: Gerencia Regional de Agricultura y Riego, Ministerio de la Producción y empresas industriales.

En el sector construcción, en setiembre de 2022, los despachos de cemento registraron una disminución de 7,6 por ciento.

La Libertad: Despachos de cemento (Var.% real respecto a similar mes del año anterior)

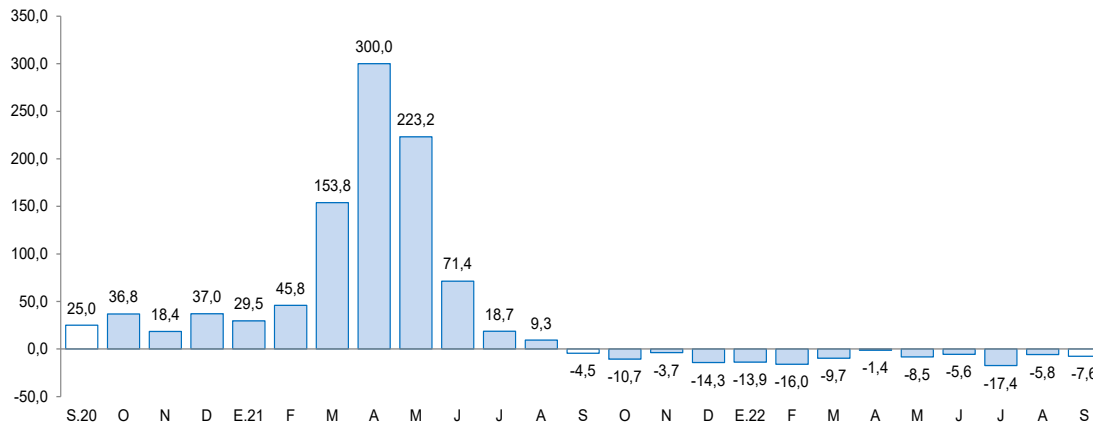

Fuente: Cementos Pacasmayo S.A.A.

- En el **sector construcción**, los despachos de cemento registraron una disminución de 7,6 por ciento interanual en setiembre de 2022. Este comportamiento se explicó, principalmente, por la disminución de la autoconstrucción.
- Asimismo, durante el periodo enero-setiembre de 2022, los despachos totalizaron un volumen de 593,3 mil toneladas métricas, lo que representa una disminución de 9,7 por ciento con relación a lo registrado en similar período de 2021 (657,1 mil TM). Este resultado se explica por la disminución de la autoconstrucción y la menor ejecución de obras de proyectos de inversión pública.

El saldo total del crédito en setiembre ascendió a S/ 12 180 millones y registró un aumento interanual de 9,9 por ciento, superior en 10,6 puntos porcentuales a la tasa registrada en el mismo periodo de 2021 (-0,7 por ciento).

La Libertad: Crédito

(Saldos a fin de periodo en millones de soles)

Instituciones	Setiembre			
	2021	2022	Estructura %	Var. %
Banco de la Nación 1/	243	316	2,6	29,9
Agrobanco 2/	13	16	0,1	31,5
Banca múltiple	8 874	9 536	78,3	7,5
Instituciones no bancarias	1 950	2 311	19,0	18,5
Cajas municipales	1 286	1 543	12,7	20,0
Cajas rurales	37	39	0,3	3,4
Empresas financieras	596	698	5,7	17,3
Edpymes	31	32	0,3	1,7
TOTAL 3/	11 080	12 180	100,0	9,9
En MN	10 150	10 882	89,3	7,2
En ME	930	1 298	10,7	39,7

1/ Considera solo los créditos de consumo e hipotecario.

2/ No considera los créditos a las demás empresas del sistema financiero.

3/ Debido al redondeo de los datos parciales, los totales pueden diferir de la suma de las partes.

Fuente: Superintendencia de Banca, Seguros y AFP (SBS).

Elaboración: BCRP, Sucursal Trujillo. Departamento de Estudios Económicos.

- La **tasa de morosidad** en agosto de 2022 fue 5,7 por ciento, nivel inferior en 0,6 puntos porcentuales respecto a similar mes de 2021. La morosidad de las instituciones no bancarias (5,8 por ciento) disminuyó 1,6 puntos porcentuales en similar periodo. Asimismo, la tasa de morosidad de las instituciones bancarias (5,8 por ciento) disminuyó 0,4 puntos porcentuales. En el mismo sentido, la tasa de morosidad del Banco de la Nación (1,9 por ciento) disminuyó 0,5 puntos porcentuales con respecto al mismo mes del año anterior.

La Libertad: Evolución del crédito

(Var. % respecto a similar mes del año anterior)

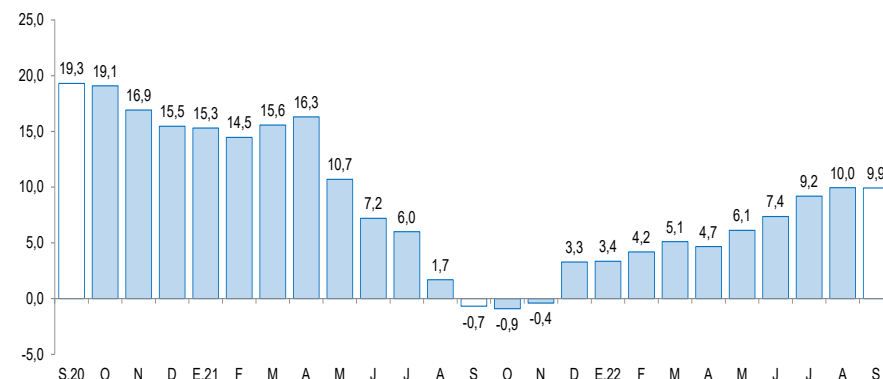

Fuente: Superintendencia de Banca, Seguros y AFP (SBS).

La Libertad: Tasa de morosidad 1/

(Porcentaje)

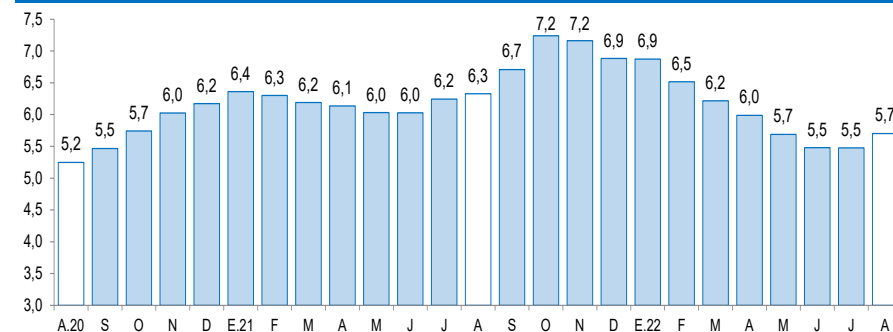

1/ Morosidad = (créditos vencidos + créditos en cobranza judicial) / colocaciones brutas.

Fuente: Superintendencia de Banca, Seguros y AFP (SBS).

Los depósitos en las instituciones financieras de La Libertad al mes de setiembre (S/ 10 506 millones) crecieron 3,3 por ciento interanual, menor en 5,5 puntos porcentuales a la tasa registrada en el mismo mes de 2021 (8,8 por ciento).

La Libertad: Depósitos

(Saldos a fin de periodo en millones de soles)

Setiembre

Instituciones	Setiembre			
	2021	2022	Estructura %	Var. %
Banco de la Nación	1 225	1 303	12,4	6,4
Banca múltiple	7 207	7 437	70,8	3,2
Instituciones no bancarias	1 733	1 765	16,8	1,8
Cajas municipales	1 419	1 454	13,8	2,5
Cajas rurales	11	11	0,1	-2,1
Empresas financieras	304	300	2,9	-1,3
TOTAL ^{1/}	10 165	10 506	100,0	3,3
Depósitos a la vista	2 694	2 546	24,2	-5,5
Depósitos de ahorro	5 371	5 339	50,8	-0,6
Depósitos a plazo	2 100	2 620	24,9	24,8
En M/N	8 113	8 245	78,5	1,6
En M/E	2 053	2 261	21,5	10,1

1/ Debido al redondeo de los datos parciales, los totales pueden diferir de la suma de las partes.

Fuente: Superintendencia de Banca, Seguros y AFP (SBS).

Elaboración: BCRP, Sucursal Trujillo. Departamento de Estudios Económicos.

La Libertad: Evolución de los depósitos

(Var.% respecto a similar mes del año anterior)

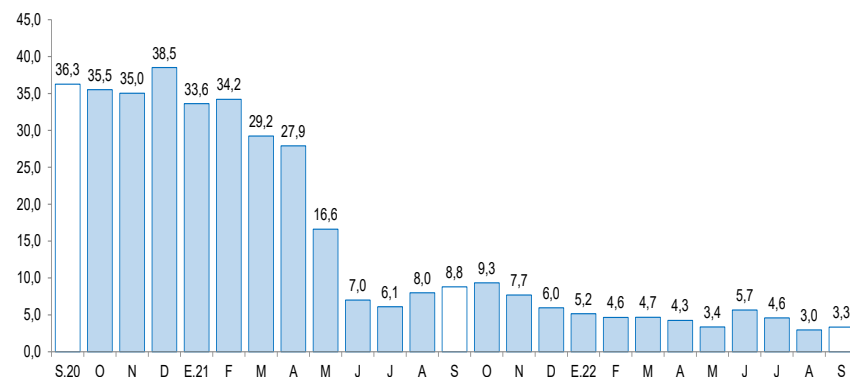

Fuente: Superintendencia de Banca, Seguros y AFP (SBS).

- Según el **tipo de institución**, los depósitos en la banca múltiple que cuentan con una participación del 70,8 por ciento de los depósitos totales de la región, registraron un crecimiento interanual de 3,2 por ciento. Asimismo, las instituciones no bancarias mostraron un aumento interanual de 1,8 por ciento, principalmente por el resultado de las cajas municipales (2,5 por ciento). Los depósitos en el Banco de la Nación, los cuales concentran el 12,4 por ciento de los depósitos totales, crecieron 6,4 por ciento, en términos anuales.

La inversión pública aumentó 2,7 por ciento interanual en setiembre, principalmente, como resultado de la mayor inversión del Gobierno Regional (49,1 por ciento) y de los gobiernos locales (7,0 por ciento).

La Libertad: Inversión pública ^{1/}

(En millones de soles)

Niveles de gobierno	Setiembre			Enero - Setiembre		
	2021	2022	Var. % real	2021	2022	Var. % real
Gobierno Nacional	57	51	-16,5	533	366	-36,4
Gobierno Regional	15	25	49,1	139	135	-10,5
Gobiernos locales	89	104	7,0	800	669	-22,8
Total	161	180	2,7	1 473	1 170	-26,5

1/ Información actualizada al 30 de setiembre del 2022.

Fuente: Ministerio de Economía y Finanzas (MEF).

Elaboración: BCRP, Sucursal Trujillo. Departamento de Estudios Económicos.

La Libertad: Evolución de la inversión pública

(Var.% real respecto a similar mes del año anterior)

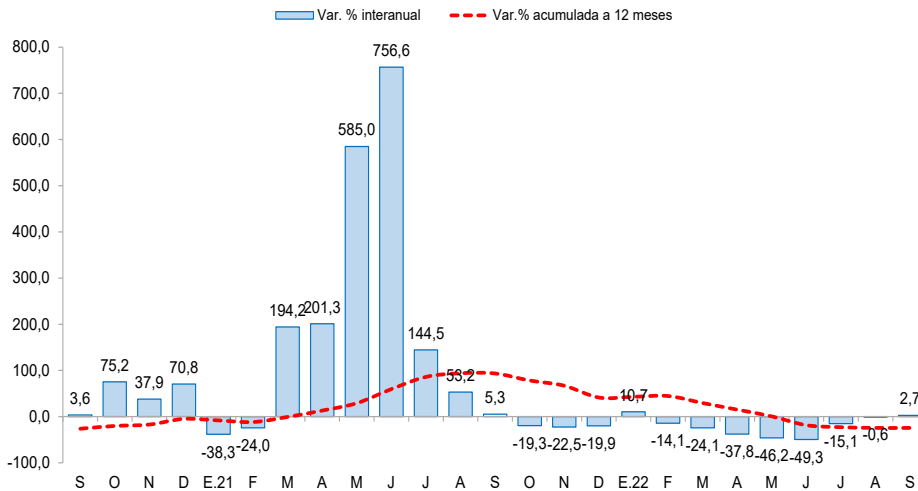

Fuente: Ministerio de Economía y Finanzas (MEF)

- La **inversión pública** (formación bruta de capital) aumentó 2,7 por ciento interanual en setiembre, principalmente, como resultado de la mayor inversión del Gobierno Regional (49,1 por ciento) y de los gobiernos locales (7,0 por ciento). El resultado en el Gobierno Regional se explicó por la mayor ejecución de proyectos de agropecuaria (102,3 por ciento). En los gobiernos locales se explicó por la mayor ejecución de proyectos de saneamiento (53,0 por ciento) y transporte (10,6 por ciento). Por otro lado, en el periodo enero-setiembre de 2022, la inversión registró una disminución de 26,5 por ciento, por la menor ejecución del Gobierno Nacional (-36,4 por ciento), de los gobiernos locales (-22,8 por ciento) y del Gobierno Regional (-10,5 por ciento).

- El **avance de la ejecución de la inversión pública** a setiembre de 2022 representó el 38,5 por ciento del Presupuesto Institucional Modificado (PIM), 9,7 puntos porcentuales menos de lo ejecutado en el año anterior. El Gobierno Nacional registró un avance de 45,0 por ciento, seguido por los gobiernos locales (38,9 por ciento) y por el Gobierno Regional (26,7 por ciento).