



La Libertad: Síntesis de Actividad Económica - Agosto 2022-

**Departamento de Estudios Económicos
Sucursal Trujillo**

Lunes 24 de Octubre de 2022

El Banco Central de Reserva del Perú (BCRP) considera importante presentar un conjunto de indicadores sectoriales de la actividad económica regional, cuya base estadística es recopilada de las siguientes fuentes de información: INEI, MIDAGRI, MINEM, PRODUCE, SBS, SUNAT, MEF y empresas.

Actividad Primaria

- La **actividad agropecuaria** aumentó 9,9 por ciento interanual en agosto de 2022, debido al mayor desempeño del sector agrícola, sobre todo de los cultivos orientados al mercado externo y agroindustria. En consecuencia, en el periodo enero-agosto, la producción agropecuaria se expandió 4,9 por ciento interanual, respecto a similar periodo del año previo.
- La **actividad pesquera** decreció 24,5 por ciento en agosto, respecto a similar mes del año previo, por la menor producción de especies en estado fresco (-24,5 por ciento). En consecuencia, entre enero y agosto de 2022, el sector se contrajo 70,9 por ciento interanual.
- La **actividad minera** aumentó 16,8 por ciento interanual en agosto, debido a mayor producción de oro (17,2 por ciento), principalmente, en Minera Boroo Misquichilca y Consorcio Minero Horizonte. Asimismo, en el periodo enero-agosto, la producción minera aumentó 1,7 por ciento interanual.

Otros Indicadores de Actividad Económica

- La **producción industrial** disminuyó 2,7 por ciento interanual en agosto, por menor producción de la manufactura primaria (-14,1 por ciento), sobre todo de azúcar. En consecuencia, entre enero y agosto de 2022, la producción industrial acumuló una disminución de 6,7 por ciento respecto a similar periodo de 2021.
- En el **sector construcción**, los despachos de cemento registraron una disminución de 5,8 por ciento en agosto, debido a la menor ejecución de obras de proyectos de inversión pública. En consecuencia, en el periodo enero-agosto de 2022, el sector acumuló una disminución de 10,0 por ciento interanual.
- El **saldo total del crédito** en agosto ascendió a S/ 12 192 millones y registró un aumento interanual de 10,0 por ciento, superior en 8,3 puntos porcentuales a la tasa registrada en el mismo periodo de 2021 (1,7 por ciento).
- La **inversión pública** disminuyó 0,6 por ciento interanual en agosto, como resultado de la menor inversión del Gobierno Regional (-18,2 por ciento) y de los gobiernos locales (-14,5 por ciento), principalmente, en las carteras de transporte y educación. En el periodo enero-agosto de 2022, la inversión pública acumuló una disminución de 30,1 por ciento interanual.

La Libertad: Otros indicadores de actividad económica (Variación % respecto a similar mes del año anterior)

	Mar. 22	Abr. 22	May. 22	Jun. 22	Jul. 22	Ago. 22
Producción industrial	↓-5,1	↓-3,7	↓-20,1	↓-4,7	↑0,6	↓-2,7
Despacho de cemento	↓-9,7	↓-1,4	↓-8,5	↓-5,6	↓-17,4	↓-5,8
Crédito total	↑5,1	↑4,7	↑6,1	↑7,4	↑9,2	↑10,0
Inversión pública ^{1/}	↓-24,1	↓-37,8	↓-46,2	↓-49,5	↓-15,2	↓-0,6

^{1/} En términos reales.

Fuentes: BCRP - Sucursal Trujillo, SUNAT y MEF.

En agosto, el sector agropecuario aumentó 9,9 por ciento interanual, por el mayor desempeño del sector agrícola (14,8 por ciento).

La Libertad: Producción de principales productos agropecuarios ^{1/}

(Miles de toneladas)

Subsectores	Estructura Porcentual 2021 ^{2/}	Agosto				Enero - Agosto			
		2021	2022	Var.%	Contribución %	2021	2022	Var.%	Contribución %
AGRÍCOLA	60,6			14,8	9,5			6,1	3,5
Orientada al mercado externo y agroindustria ^{2/}	43,1			18,6	9,0			12,1	4,0
Arándano	20,5	15,0	20,7	38,4	10,9	25,9	43,7	68,9	5,0
Es párrago	8,5	10,6	9,0	-15,3	-1,0	95,2	77,9	-18,2	-1,7
Caña de azúcar	5,3	471,9	405,6	-14,0	-0,8	2846,4	2970,2	4,3	0,2
Papa	5,1	8,6	12,0	40,0	0,8	202,4	232,4	14,8	1,1
Uva	1,5	2,4	2,3	-5,6	0,0	34,2	28,9	-15,5	-0,2
Maíz amarillo duro	1,5	27,7	22,8	-17,8	-0,7	83,7	61,8	-26,2	-0,5
Alcachofa	0,6	2,1	1,7	-19,1	-0,1	2,1	1,7	-19,1	0,0
Páprika	0,1	0,1	0,1	33,3	0,0	0,6	0,3	-44,1	-0,1
Orientada al mercado interno ^{2/}	17,4			3,2	0,5			-2,0	-0,5
Arroz cáscara	4,7	0,6	0,7	12,7	0,0	296,5	309,3	4,3	0,3
Papa	5,2	4,8	9,0	87,4	0,4	501,4	481,0	-4,1	-0,3
Trigo	1,1	26,4	29,3	10,9	0,5	60,6	55,4	-8,6	-0,1
Cebada grano	0,8	28,2	26,4	-6,2	-0,2	58,4	53,1	-9,1	-0,1
Maíz amiláceo	0,6	4,4	4,7	6,5	0,1	24,8	22,6	-8,6	-0,1
Alfalfa	0,5	17,1	15,9	-6,6	0,0	132,1	132,9	0,6	0,0
Maíz chala	0,3	16,7	14,7	-11,9	0,0	111,6	121,7	9,0	0,0
Arveja grano seco	0,3	3,6	3,7	4,7	0,1	9,8	9,1	-6,7	0,0
PECUARIA	39,4			1,1	0,4			3,4	1,5
Carne de ave ^{3/}	27,6	25,4	25,3	-0,5	-0,1	207,6	212,1	2,2	0,7
Huevo	5,2	7,7	7,7	0,6	0,0	56,5	57,7	2,0	0,1
Leche	2,6	14,0	15,9	13,9	0,3	105,2	121,5	15,5	0,4
Carne de porcino ^{3/}	1,8	1,8	1,8	2,0	0,0	13,3	14,2	6,9	0,1
SECTOR AGROPECUARIO	100,0			9,9	9,9			4,9	4,9

Nota: Debido al redondeo de los datos parciales, los totales pueden diferir de la suma de las partes.

1/ Cifras preliminares.

2/ A precios de 2007.

3/ Peso neto.

Fuente: Ministerio de Agricultura y Riego.

Elaboración: BCRP, Sucursal Tujillo. Departamento de Estudios Económicos.

- El resultado del **subsector agrícola** (14,8 por ciento) responde a que los cultivos orientados al mercado externo y agroindustria reportaron un aumento de 18,6 por ciento, explicado por la mayor producción de trigo (10,9 por ciento) y papa (87,4 por ciento), debido a mayores hectáreas cosechadas. .
- El crecimiento del **subsector pecuario** (1,1 por ciento) se explica, básicamente, por la mayor producción de leche (13,9 por ciento), carne de porcino (2,0 por ciento) y huevo (0,6 por ciento).

La actividad pesquera decreció 24,5 por ciento interanual en agosto de 2022, por la menor producción de especies en estado fresco.

La Libertad: Producción pesquera ^{1/} (En TM)

	Agosto			Enero - Agosto		
	2021	2022	Var.% ^{2/}	2021	2022	Var.% ^{2/}
Consumo Humano Directo	309	233	-24,5	2 826	2 810	-0,6
Fresco	309	233	-24,5	2 826	2 810	-0,6
Consumo Industrial	0	0	-	850 510	235 272	-72,3
Anchoveta	0	0	-	850 510	235 272	-72,3
SECTOR PESCA			-24,5			-70,9

^{1/} Cifras preliminares.

^{2/} Variación a precios de 2007.

Fuente: Ministerio de la Producción.

Elaboración: BCRP, Sucursal Trujillo. Departamento de Estudios Económicos.

Cotización de la harina de pescado (US\$/tonelada - Hamburgo)

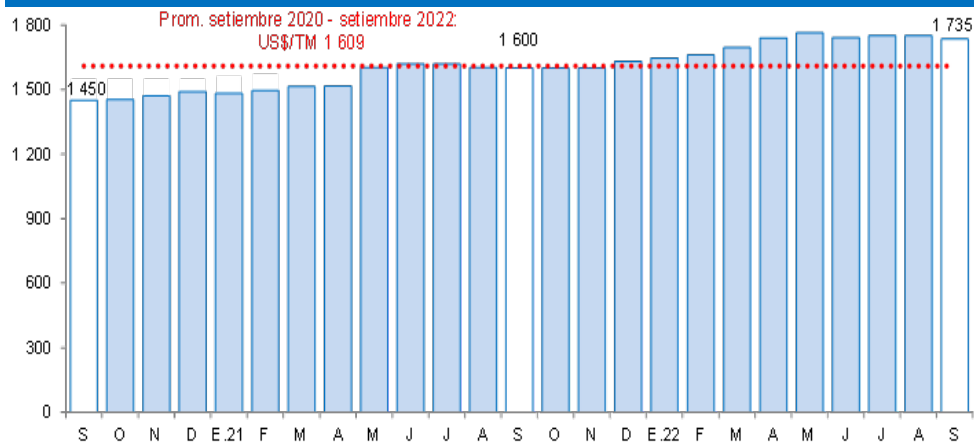

Fuente: Reuters y Bloomberg.

- La **actividad pesquera** decreció 24,5 por ciento en agosto, respecto a similar mes del año previo, por la menor producción de especies en estado fresco (-24,5 por ciento). Por otro lado, en el mes no se reportó desembarques de anchoveta, debido a la finalización de la primera temporada de pesca del año 2022 del recurso anchoveta y anchoveta blanca de la Zona Norte – Centro.
- La **actividad pesquera** se contrajo 70,9 por ciento interanual entre enero y agosto de 2022, explicado por menor desembarque de anchoveta, el cual ascendió a 235,3 mil TM de anchoveta en 2022, frente a la captura de 850,5 mil TM de similar periodo del año previo. El menor desembarque se explica por el establecimiento de vedas por la alta presencia de juveniles y por el comienzo tardío de la temporada (la primera temporada de pesca del año 2021 inició el 23 de abril, y este año inició el 19 de mayo). Del mismo modo, la pesca para consumo humano directo disminuyó 0,6 por ciento interanual, por menor disponibilidad de especies como tollo, caballa y bonito.
- El **precio promedio de harina de pescado** en setiembre de 2022 fue US\$/TM 1 735, y mostró una disminución de 0,8 por ciento en términos mensuales. No obstante, registra un avance de 8,5 por ciento respecto a setiembre de 2021.

La actividad minera aumentó 16,8 por ciento interanual en agosto, debido a mayor producción de oro (17,2 por ciento).

La Libertad: Producción Minera ^{1/}

(Var. % real respecto al mismo periodo del año anterior)

	Estructura Porcentual 2021 ^{2/}	Agosto				Enero - Agosto			
		2021	2022	Var.%	Contribución%	2021	2022	Var.%	Contribución%
Oro (Onzas troy)	98,6	77 182	90 463	17,2	16,9	655 679	667 659	1,8	1,8
Plata (Onzas troy)	1,3	61 219	59 639	-2,6	0,0	490 302	454 463	-7,3	-0,1
SECTOR MINERÍA ^{2/}	100,0			16,8	16,8			1,7	1,7

^{1/} Otras preliminares.

^{2/} A precios de 2007.

Fuente: Ministerio de Energía y Minas.

Elaboración: BCRP, Sucursal Trujillo. Departamento de Estudios Económicos.

- La **actividad minera** aumentó 16,8 por ciento interanual en agosto, debido a mayor producción de oro (17,2 por ciento). El aumento en la producción de oro, se explica por el incremento registrado en Minera Boro Misquichilca (158,1 por ciento) y Consorcio Minero Horizonte (24,7 por ciento).

- En setiembre del año 2022, el **precio promedio del oro descendió a US\$/oz.tr. 1 682** y mostró una disminución de 4,7 por ciento respecto al mes anterior. Esta disminución en el precio se asoció a la apreciación del dólar frente a sus principales contrapartes y al incremento del rendimiento de los bonos del Tesoro de Estados Unidos. En tanto, en términos interanuales el precio promedio del oro disminuyó 5,4 por ciento respecto a setiembre de 2021.

La Libertad: Evolución de la producción minera ^{1/}

(Var. % real respecto a similar mes del año anterior)

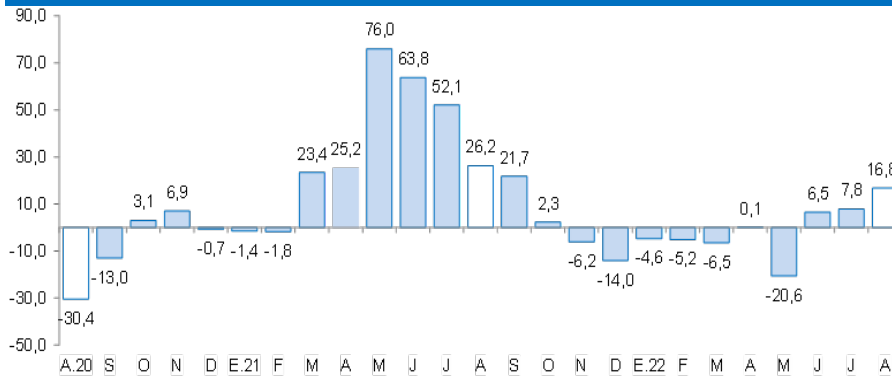

^{1/} A precios de 2007.

Fuente: MINEM.

Cotización internacional de oro

(US\$/oz.tr. promedio mensual – London Metal Exchange)

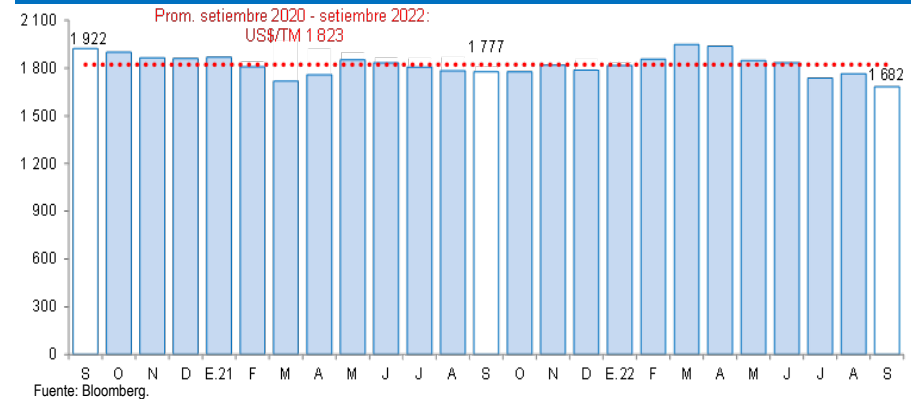

Fuente: Bloomberg.

La producción industrial disminuyó 2,7 por ciento interanual en agosto, por la menor producción de la manufactura primaria (-14,1 por ciento).

La Libertad: Producción manufacturera

(Variación % real respecto al mismo periodo del año anterior)

Ramas de actividad	Estructura porcentual 2021 ^{2/}	Agosto		Enero - Agosto	
		Var.%	Contribución ^{3/}	Var.%	Contribución ^{3/}
MANUFACTURA PRIMARIA	31,1	-14,1	-3,9	-21,1	-6,4
Azúcar	20,1	-16,4	-4,3	5,9	1,1
Harina y aceite de pescado	9,5	-	-	-73,4	-7,7
Productos cárnicos	1,5	20,9	0,3	16,2	0,2
MANUFACTURA NO PRIMARIA	68,9	1,7	1,2	-0,4	-0,3
Alimentos y bebidas	47,9	2,1	1,1	0,9	0,4
Conservación de frutas y hortalizas	15,3	3,5	0,6	1,9	0,3
Alimentos para animales	15,0	4,8	0,7	3,8	0,6
Bebidas gaseosas	8,8	-0,7	-0,1	0,6	0,1
Ron y otras bebidas	2,5	26,6	0,9	3,1	0,1
Galletas	2,2	-16,8	-0,4	-6,5	-0,1
Alcohol etílico	2,1	-32,5	-0,9	-13,3	-0,3
Harina de trigo	1,2	29,8	0,3	0,2	0,0
Productos lácteos	0,7	-1,9	0,0	-19,4	-0,1
Chocolate	0,0	2,8	0,0	-15,0	0,0
Productos minerales no metálicos	12,5	-11,9	-1,7	-10,6	-1,4
Cemento	12,5	-11,9	-1,7	-10,6	-1,4
Papel y productos de papel	2,7	39,0	1,0	26,6	0,7
Papel y cartón	2,7	39,0	1,0	26,6	0,7
Productos de plástico	2,2	44,0	0,8	-2,4	-0,1
Sacos de polipropileno	1,7	52,6	0,7	-1,7	0,0
Tela arpillera	0,5	19,4	0,1	-4,9	0,0
Fabricación productos textiles	2,0	-9,2	-0,2	-1,3	0,0
Hilados de algodón	2,0	-9,2	-0,2	-1,3	0,0
Curtido y adobo de cueros, calzado	0,9	19,3	0,2	11,8	0,1
Vehículos automotores	0,5	0,1	0,0	0,2	0,0
Carrocerías	0,5	0,1	0,0	0,2	0,0
Actividades de edición e impresión	0,1	-0,2	0,0	-10,2	0,0
SECTOR MANUFACTURA	100,0	-2,7	-2,7	-6,7	-6,7

1/ Cifras preliminares.

2/ A precios de 1994.

3/ En puntos porcentuales.

4/ Variación superior a 1 000 por ciento.

Fuente: Gerencia Regional de Agricultura y Riego, Ministerio de la Producción y empresas industriales.

Elaboración: BC RP, Suavisal Trujillo, Departamento de Estudios Económicos.

- La **producción industrial** disminuyó 2,7 por ciento interanual en agosto, por la menor producción de la manufactura primaria (-14,1 por ciento). El resultado de la manufactura primaria obedeció, principalmente, a la disminución de azúcar (-16,4 por ciento). Por otro lado, la manufactura no primaria aumentó 1,7 por ciento interanual debido, en mayor medida, al incremento en la producción de alimentos y bebidas (2,1 por ciento) y productos de papel (39,0 por ciento).
- La producción industrial disminuyó 6,7 por ciento interanual entre enero y agosto de 2022. En este periodo, se redujo la producción de la manufactura primaria (-21,1 por ciento), por la menor producción de harina y aceite de pescado (-73,4 por ciento), influenciada por las menores capturas de anchoveta. Asimismo, la manufactura no primaria decreció 0,4 por ciento interanual, por la menor producción de cemento (-10,6 por ciento) y productos de plástico (-2,4 por ciento).

La Libertad: Evolución de la producción manufacturera no primaria

(Variación % real respecto al mismo mes del año anterior)

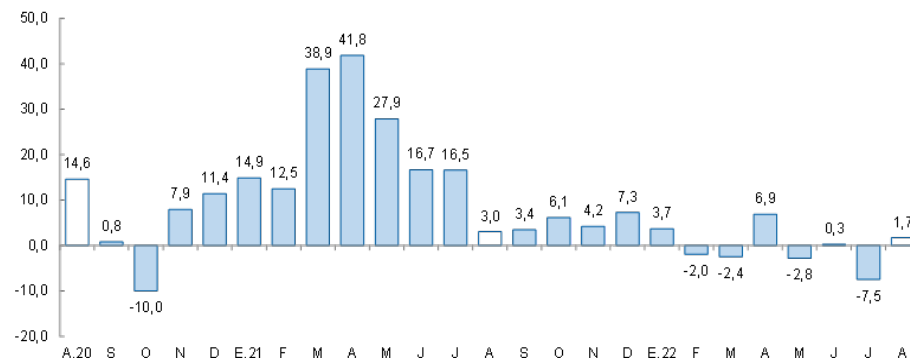

Fuente: Gerencia Regional de Agricultura y Riego, Ministerio de la Producción y empresas industriales.

En el sector construcción, en agosto de 2022, los despachos de cemento registraron una disminución de 5,8 por ciento.

La Libertad: Despachos de cemento (Var.% real respecto a similar mes del año anterior)

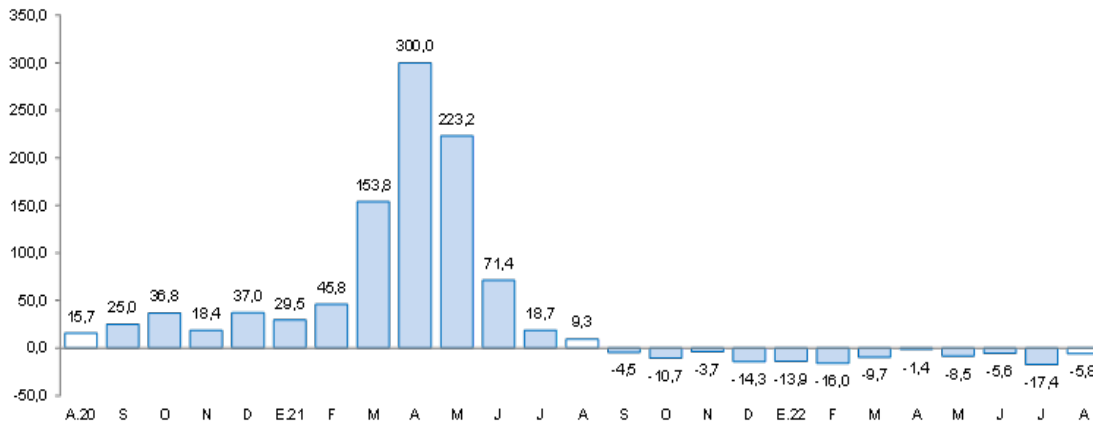

Fuente: Cementos Pacasmayo S.A.A.

- En el **sector construcción**, los despachos de cemento registraron una disminución de 5,8 por ciento interanual en agosto de 2022. Este comportamiento se explica, principalmente, por la menor ejecución de obras de proyectos de inversión pública.
- Asimismo, durante el periodo enero-agosto de 2022, los despachos totalizaron un volumen de 524,7 mil toneladas métricas, lo que representa una disminución de 10,0 por ciento con relación a lo registrado en similar período de 2021 (582,8 mil TM). Este resultado se explica por la menor ejecución de obras de proyectos de inversión pública.

El saldo total del crédito en agosto ascendió a S/ 12 192 millones y registró un aumento interanual de 10,0 por ciento, superior en 8,3 puntos porcentuales a la tasa registrada en el mismo periodo de 2021 (1,7 por ciento).

La Libertad: Crédito

(Saldos a fin de periodo en millones de soles)

Instituciones	Agosto			
	2021	2022	Estructura %	Var. %
Banco de la Nación ^{1/}	244	309	2,5	26,7
Agrobanco ^{2/}	13	16	0,1	31,6
Banca múltiple	8 896	9 584	78,6	7,7
Instituciones no bancarias	1 935	2 283	18,7	18,0
Cajas municipales	1 268	1 516	12,4	19,5
Cajas rurales	40	39	0,3	-2,3
Empresas financieras	596	697	5,7	17,0
Edpymes	32	31	0,3	-1,1
TOTAL ^{3/}	11 088	12 192	100,0	10,0
En MN	10 140	10 892	89,3	7,4
En ME	948	1 300	10,7	37,1

1/ Considera solo los créditos de consumo e hipotecario.

2/ No considera los créditos a las demás empresas del sistema financiero.

3/ Debido al redondeo de los datos parciales, los totales pueden diferir de la suma de las partes.

Fuente: Superintendencia de Banca, Seguros y AFP (SBS).

Elaboración: BCRP, Sucursal Trujillo. Departamento de Estudios Económicos.

- La **tasa de morosidad** en julio de 2022 fue 5,5 por ciento, nivel inferior en 0,7 puntos porcentuales respecto a similar mes de 2021. La morosidad de las instituciones no bancarias (5,9 por ciento) disminuyó 1,7 puntos porcentuales en similar periodo; mientras que la tasa de morosidad de las instituciones bancarias (5,5 por ciento) aumentó 0,1 puntos porcentuales. En tanto que la tasa de morosidad del Banco de la Nación (1,9 por ciento) disminuyó 0,4 puntos porcentuales con respecto al mismo mes del año anterior.

La Libertad: Evolución del crédito

(Var. % respecto a similar mes del año anterior)

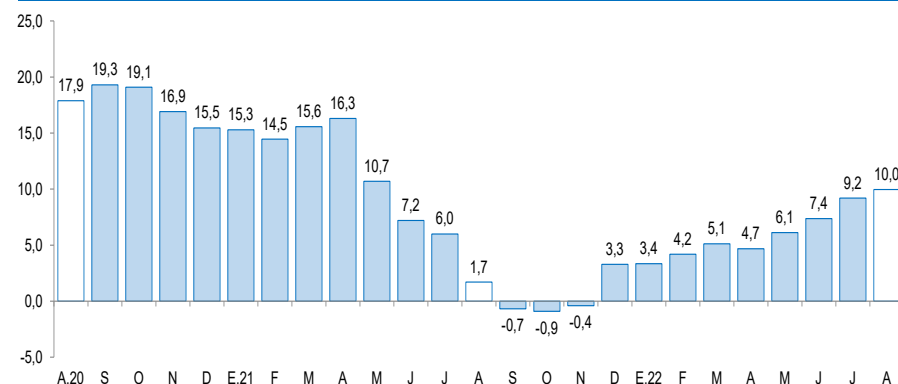

Fuente: Superintendencia de Banca, Seguros y AFP (SBS).

La Libertad: Tasa de morosidad ^{1/}

(Porcentaje)

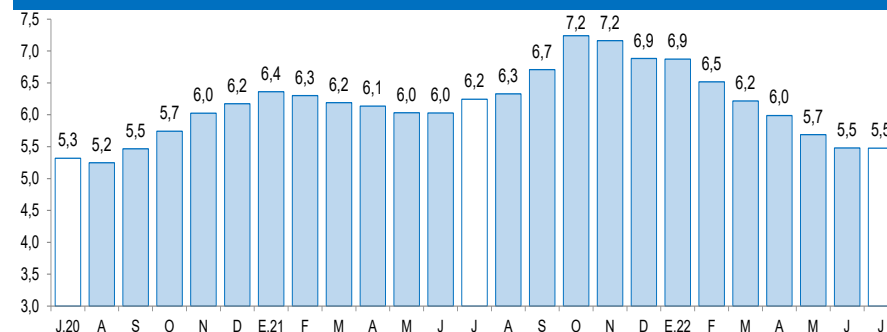

1/ Morosidad = (créditos vencidos + créditos en cobranza judicial) / colocaciones brutas.

Fuente: Superintendencia de Banca, Seguros y AFP (SBS).

Los depósitos en las instituciones financieras de La Libertad al mes de agosto (S/ 10 358 millones) crecieron 3,0 por ciento interanual, menor en 5,0 puntos porcentuales a la tasa registrada en el mismo mes de 2021 (8,0 por ciento).

La Libertad: Depósitos

(Saldos a fin de periodo en millones de soles)

Instituciones	Agosto			
	2021	2022	Estructura %	Var. %
Banco de la Nación	1 171	1 229	11,9	5,0
Banca múltiple	7 165	7 376	71,2	3,0
Instituciones no bancarias	1 724	1 752	16,9	1,7
Cajas municipales	1 417	1 444	13,9	1,9
Cajas rurales	13	10	0,1	-17,3
Empresas financieras	294	298	2,9	1,3
TOTAL ^{1/}	10 059	10 358	100,0	3,0
Depósitos a la vista	2 714	2 482	24,0	-8,6
Depósitos de ahorro	5 260	5 321	51,4	1,2
Depósitos a plazo	2 085	2 555	24,7	22,5
En M/N	8 046	7 963	76,9	-1,0
En M/E	2 013	2 395	23,1	19,0

1/ Debido al redondeo de los datos parciales, los totales pueden diferir de la suma de las partes.

Fuente: Superintendencia de Banca, Seguros y AFP (SBS).

Elaboración: BCRP, Sucursal Trujillo. Departamento de Estudios Económicos.

La Libertad: Evolución de los depósitos

(Var.% respecto a similar mes del año anterior)

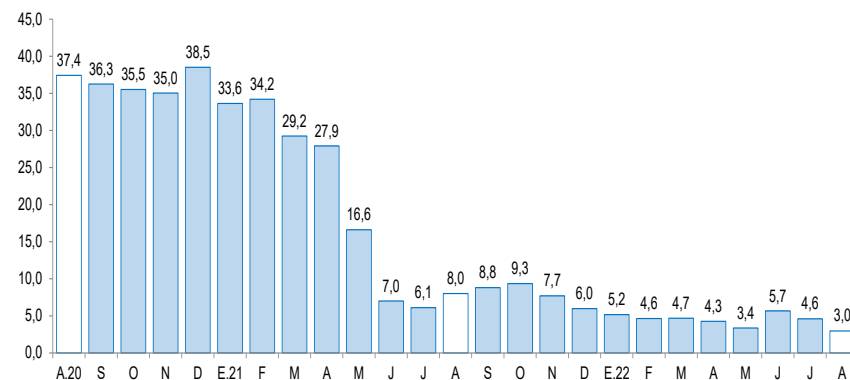

Fuente: Superintendencia de Banca, Seguros y AFP (SBS).

- Según el **tipo de institución**, los depósitos en la banca múltiple que cuentan con una participación del 71,2 por ciento de los depósitos totales de la región, registraron un crecimiento interanual de 3,0 por ciento. Asimismo, las instituciones no bancarias mostraron un aumento interanual de 1,7 por ciento, principalmente por el resultado de las cajas municipales (1,9 por ciento) y empresas financieras (1,3 por ciento). Los depósitos en el Banco de la Nación, los cuales concentran el 11,9 por ciento de los depósitos totales, crecieron 5,0 por ciento, en términos anuales.

La inversión pública disminuyó 0,6 por ciento interanual en agosto, como resultado de la menor inversión del Gobierno Regional (-18,2 por ciento) y de los gobiernos locales (-14,5 por ciento).

La Libertad: Inversión pública ^{1/}

(En millones de soles)

Niveles de gobierno	Agosto			Enero - Agosto		
	2021	2022	Var. % real	2021	2022	Var. % real
Gobierno Nacional	28	48	60,4	476	315	-38,7
Gobierno Regional	17	15	-18,2	124	111	-17,6
Gobiernos locales	100	93	-14,5	711	565	-26,4
Total	146	157	-0,6	1 311	990	-30,1

1/ Información actualizada al 31 de agosto del 2022.

Fuente: Ministerio de Economía y Finanzas (MEF).

Elaboración: BCRP, Sucursal Trujillo. Departamento de Estudios Económicos.

La Libertad: Evolución de la inversión pública

(Var.% real respecto a similar mes del año anterior)

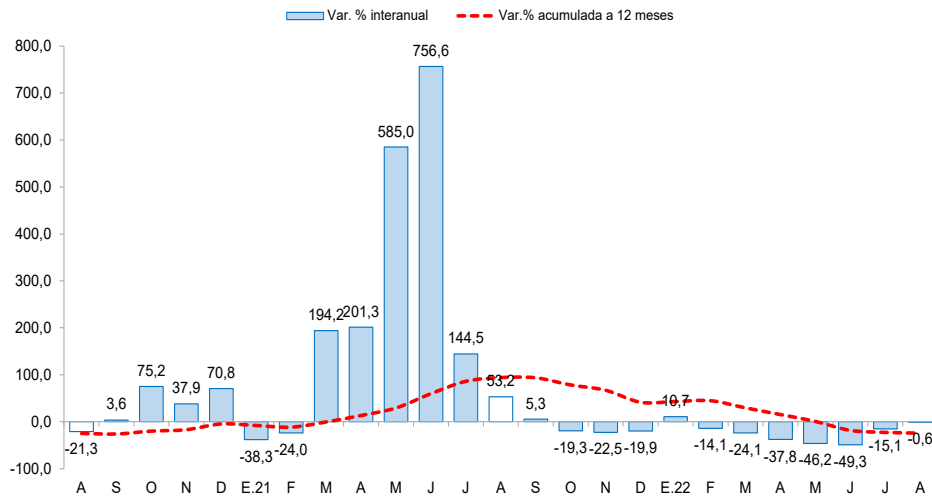

Fuente: Ministerio de Economía y Finanzas (MEF)

- La **inversión pública** (formación bruta de capital) disminuyó 0,6 por ciento interanual en agosto, principalmente, como resultado de la menor inversión del Gobierno Regional (-18,2 por ciento) y de los gobiernos locales (-14,5 por ciento). El resultado en el Gobierno Regional se explicó por la menor ejecución de proyectos de transporte (-59,7 por ciento). En los gobiernos locales se explica por la menor ejecución de proyectos de educación (-29,9 por ciento) y transporte (-8,5 por ciento). En el mismo sentido, en el periodo enero-agosto de 2022, la inversión registró una disminución de 30,1 por ciento, por la menor ejecución del Gobierno Nacional (-38,7 por ciento), de los gobiernos locales (-26,4 por ciento) y del Gobierno Regional (-17,6 por ciento).

- El **avance de la ejecución de la inversión pública** a agosto de 2022 representó el 33,1 por ciento del Presupuesto Institucional Modificado (PIM), 8,5 puntos porcentuales menos de lo ejecutado en el año anterior. Los gobiernos locales registraron un avance de 35,4 por ciento, seguido por el Gobierno Nacional (36,2 por ciento) y por el Gobierno Regional (21,1 por ciento).