



La Libertad: Síntesis de Actividad Económica - Junio 2022-

**Departamento de Estudios Económicos
Sucursal Trujillo**

Martes 23 de Agosto de 2022

El Banco Central de Reserva del Perú (BCRP) considera importante presentar un conjunto de indicadores sectoriales de la actividad económica regional, cuya base estadística es recopilada de las siguientes fuentes de información: INEI, MINAGRI, MINEM, PRODUCE, SBS, SUNAT, MEF y empresas.

Actividad Primaria

- La **actividad agropecuaria** en junio disminuyó 21,6 por ciento, por el menor desempeño del sector agrícola (-31,6 por ciento). Sin embargo, en el periodo enero-junio, la producción agropecuaria se expandió 4,9 por ciento interanual, respecto a similar periodo del año previo.
- En junio la **actividad pesquera** se contrajo 42,1 por ciento, principalmente, por la menor producción de harina de pescado (-42,2 por ciento). Del mismo modo, en el primer semestre del año, el sector se contrajo 71,1 por ciento, respecto a lo registro en 2021.
- La **actividad minera** en junio aumentó 6,5 por ciento en términos interanuales, debido a la mayor producción de oro (7,0 por ciento). Sin embargo, en el periodo enero-junio, la producción minera disminuyó 1,7 por ciento interanual.

Otros Indicadores de Actividad Económica

- En junio de 2022, la **producción industrial** disminuyó 4,7 por ciento interanual, por el menor desempeño de la manufactura primaria (-12,5 por ciento). En consecuencia, en el primer semestre del año 2022, la producción industrial acumuló una disminución de 8,3 por ciento respecto a similar periodo de 2021.
- En el **sector construcción**, los despachos de cemento registraron una disminución de 5,6 por ciento. los despachos de cemento registraron una disminución de 5,6 por ciento. En consecuencia, en el primer semestre de 2022, el sector acumuló una disminución de 9,4 por ciento interanual.
- El **saldo total del crédito** en junio sumó S/ 12 028 millones y registró un aumento interanual de 7,4 por ciento, superior en 0,2 puntos porcentuales a la tasa registrada en el mismo periodo de 2021 (7,2 por ciento).
- La **inversión pública** disminuyó 49,5 por ciento interanual en el mes de junio, principalmente, como resultado de la menor inversión, principalmente, del Gobierno Nacional (-75,8 por ciento), del Gobierno Regional (-31,4 por ciento). En el periodo enero-junio de 2022, la inversión pública acumuló una disminución de 36,5 por ciento interanual.

La Libertad: Otros indicadores de actividad económica (Variación % respecto a similar mes del año anterior)

	Ene. 22	Feb. 22	Mar. 22	Abr. 22	May. 22	Jun. 22
Producción industrial	↓-14,4	↓-4,9	↓-5,1	↓-3,7	↓-20,1	↓-4,7
Despacho de cemento	↓-13,9	↓-16,0	↓-9,7	↓-1,4	↓-8,5	↓-5,6
Crédito total	↑3,4	↑4,2	↑5,1	↑4,7	↑6,1	↑7,4
Inversión pública ^{1/}	↑10,7	↓-14,1	↓-24,1	↓-37,8	↓-46,2	↓-49,5

^{1/} En términos reales.

Fuentes: BCRP - Sucursal Trujillo, SUNAT y MEF.

En junio, el sector agropecuario decreció 21,6 por ciento, por el menor desempeño del sector agrícola (-31,6 por ciento).

La Libertad: Producción de principales productos agropecuarios ^{1/}

(Miles de toneladas)

Subsectores	Estructura Porcentual 2021 ^{2/}	Junio			Enero - Junio				
		2021	2022	Var.%	Contribución (%)	2021	2022	Var.%	Contribución (%)
AGRÍCOLA	60,6			-31,6	-22,2			5,6	3,1
Orientada al mercado externo y agroindustria ^{2/}	43,1			16,0	3,8			9,6	2,9
Arándano	20,5	0,4	1,5	229,5	1,6	7,7	17,6	128,8	3,9
Espárrago	8,5	10,4	8,4	-19,6	-1,1	75,3	61,3	-18,6	-1,9
Caña de azúcar	5,3	273,7	393,3	43,7	1,2	1 972,6	2 090,5	6,0	0,3
Palta	5,1	58,4	76,4	30,8	3,7	171,0	196,1	14,7	1,3
Uva	1,5	2,7	2,5	-7,7	-0,1	28,9	23,9	-17,3	-0,3
Maíz amarillo duro	1,5	20,4	6,8	-66,8	-1,6	35,7	23,7	-33,5	-0,3
Alcachofa	0,6	0,0	0,0	0,0	0,0	0,0	0,0	0,0	0,0
Páprika	0,1	0,1	0,1	83,3	0,1	0,4	0,1	-70,5	-0,1
Orientada al mercado interno ^{2/}	17,4			-56,0	-26,0			0,8	0,2
Arroz cáscara	4,7	229,2	49,5	-78,4	-25,5	271,9	305,6	12,5	1,2
Papa	5,2	73,5	83,2	13,2	0,8	470,8	450,0	-4,4	-0,4
Trigo	1,1	5,7	2,2	-62,0	-0,5	5,7	2,2	-62,0	-0,1
Cebada grano	0,8	3,4	3,7	6,7	0,0	3,4	3,7	6,7	0,0
Maíz amiláceo	0,6	7,7	4,8	-37,6	-0,6	9,3	5,8	-37,2	-0,2
Alfalfa	0,5	16,3	16,6	2,4	0,0	97,5	99,3	1,9	0,0
Maíz chala	0,3	13,7	16,2	18,6	0,0	83,6	94,4	12,9	0,0
Anveja grano seco	0,3	1,9	1,0	-48,4	-0,2	2,0	1,0	-50,4	-0,1
PECUARIA	39,4			2,1	0,6			4,1	1,8
Carne de ave ^{3/}	27,6	26,1	26,2	0,4	0,1	155,3	159,9	3,0	0,9
Huevo	5,2	7,0	7,2	2,9	0,1	41,7	42,7	2,5	0,1
Leche	2,6	13,5	15,7	16,4	0,3	77,5	89,8	15,9	0,5
Carne de porcino ^{3/}	1,8	1,6	1,7	3,0	0,0	9,7	10,6	8,5	0,2
SECTOR AGROPECUARIO	100,0			-21,6	-21,6			4,9	4,9

Nota: Debido al redondeo de los datos parciales, los totales pueden diferir de la suma de las partes.

1 / Cifras preliminares.

2/ A precios de 2007.

3/ Peso neto.

Fuente: Ministerio de Agricultura y Riego.

Elaboración: BCRP, Sucursal Trujillo. Departamento de Estudios Económicos.

- El resultado del **subsector agrícola** (-31,6 por ciento) responde a que los cultivos orientados al mercado interno reportaron una disminución de 56,0 por ciento, explicado por la menor producción de arroz cáscara (-78,4 por ciento), maíz amiláceo (-37,6 por ciento) y trigo (-62,0 por ciento), por menores hectáreas cosechadas.
- El crecimiento del **subsector pecuario** (2,1 por ciento) se explica, básicamente, por la mayor producción de leche (16,4 por ciento), huevo (2,9 por ciento) y carne de ave (0,4 por ciento).

En junio del año 2022, la actividad pesquera decreció 42,1 por ciento respecto a similar mes del año previo.

La Libertad: Producción pesquera ^{1/} (En TM)

	Junio			Enero - Junio		
	2021	2022	Var.% ^{2/}	2021	2022	Var.% ^{2/}
Consumo Humano Directo	238	213	-10,5	2 292	2 290	-0,1
Fresco	238	213	-10,5	2 292	2 290	-0,1
Consumo Industrial	282 297	163 119	-42,2	811 026	224 397	-72,3
Anchoveta	282 297	163 119	-42,2	811 026	224 397	-72,3
SECTOR PESCA			-42,1			-71,1

^{1/} Cifras preliminares.

^{2/} Variación a precios de 2007.

Fuente: Ministerio de la Producción.

Elaboración: BCRP, Sucursal Trujillo. Departamento de Estudios Económicos.

- En junio la **actividad pesquera** decreció 42,1 por ciento, respecto a similar mes del año previo. En el mes, se registró una menor producción de harina de pescado (-42,2 por ciento), por la menor disponibilidad de la especie anchoveta. Asimismo, la pesca para el consumo humano directo se redujo (-10,5 por ciento), debido a menores desembarques de especies en estado fresco.

Cotización de la harina de pescado (US\$/tonelada - Hamburgo)

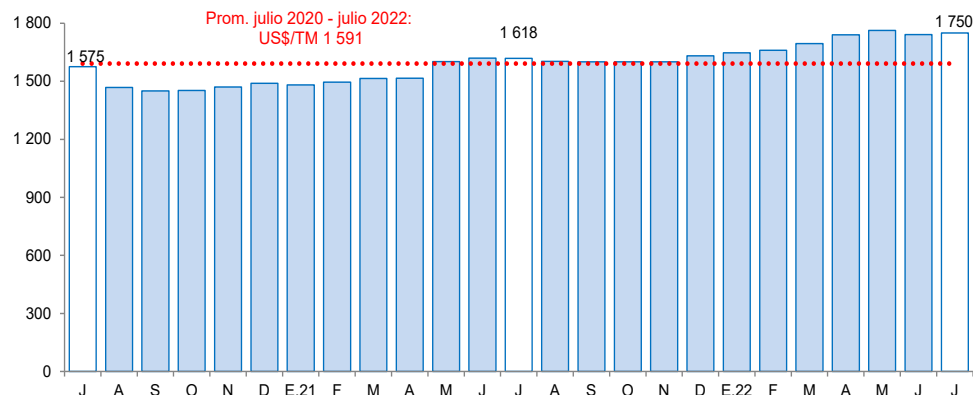

Fuente: Reuters y Bloomberg.

- En julio de 2022, el **precio promedio de harina de pescado aumentó 0,5 por ciento** respecto al mes anterior, y ascendió a US\$/TM 1 750. Sin embargo, en términos interanuales registró un crecimiento de 8,1 por ciento.

La actividad minera en junio aumentó 6,5 por ciento en términos interanuales, debido a la mayor producción de oro (7,0 por ciento).

La Libertad: Producción Minera ^{1/}

(Var. % real respecto al mismo periodo del año anterior)

Estructura Porcentual 2021 ^{2/}	Junio				Enero - Junio				
	2021	2022	Var.%	Contribución%	2021	2022	Var.%	Contribución%	
Oro (Onzas troy)	98,6	83 757	89 644	7,0	6,9	495 280	487 136	-1,6	-1,6
Plata (Onzas troy)	1,3	73 058	56 737	-22,3	-0,3	360 307	338 734	-6,0	-0,1
SECTOR MINERÍA ^{2/}	100,0			6,5	6,5			-1,7	-1,7

^{1/} Cifras preliminares.

^{2/} A precios de 2007.

Fuente: Ministerio de Energía y Minas.

Elaboración: BCRP, Sucursal Trujillo. Departamento de Estudios Económicos.

- En julio del año 2022, el **precio promedio del oro descendió a US\$/oz.tr. 1 736** y mostró un decrecimiento de 5,4 por ciento respecto al mes anterior. Esta disminución se asoció a la apreciación del dólar frente a sus principales contrapartes, principalmente.

- La **actividad minera** en junio aumentó 6,5 por ciento en términos interanuales, debido a la mayor producción de oro (7,0 por ciento). El aumento en la producción de oro, se sustenta por la mayor producción registrada en Minera Boroo Misquichilca (120,0 por ciento), Consorcio Minero Horizonte (32,4 por ciento) y Compañía Minera Poderosa (5,8 por ciento).

La Libertad: Evolución de la producción minera ^{1/}

(Var. % real respecto a similar mes del año anterior)

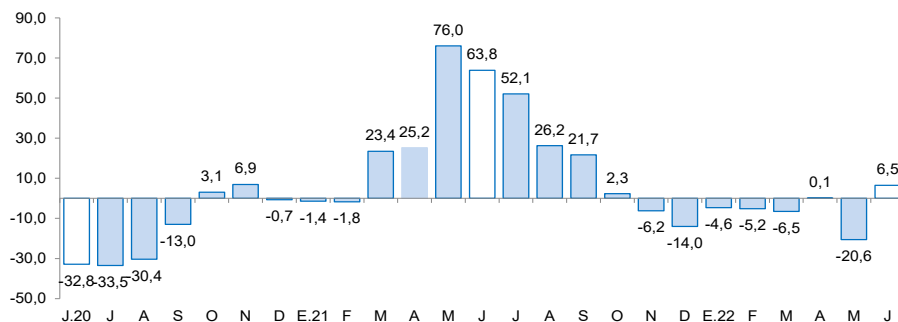

^{1/} A precios de 2007.

Fuente: MINEM.

Cotización internacional de oro

(US\$/oz.tr. promedio mensual – London Metal Exchange)

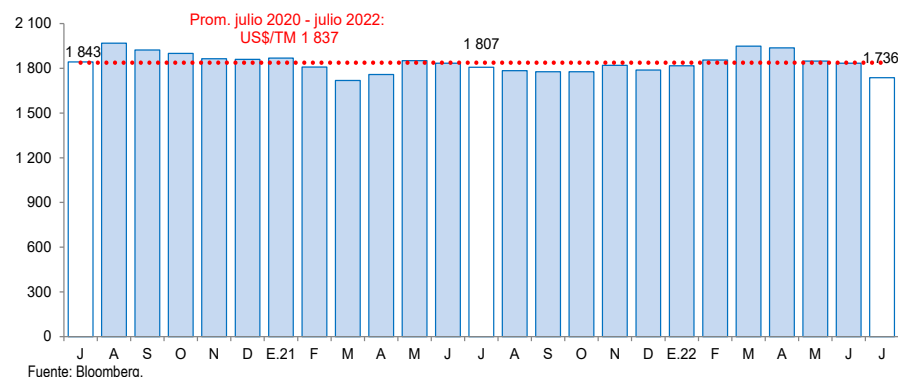

Fuente: Bloomberg.

En junio de 2022 la producción industrial disminuyó 4,7 por ciento interanual, por el menor desempeño de la manufactura primaria (-12,5 por ciento).

La Libertad: Producción manufacturera

(Variación % real respecto al mismo periodo del año anterior)

Ramas de actividad	Estructura porcentual 2021 ^{2/}	Junio		Enero - Junio	
		Var.%	Contribución ^{3/}	Var.%	Contribución ^{3/}
MANUFACTURA PRIMARIA	31,1	-12,5	-5,1	-27,3	-8,6
Productos cárnicos	1,5	12,0	0,2	14,8	0,2
Harina y aceite de pescado	9,5	-43,9	-11,7	-73,3	-9,7
Azúcar	20,1	48,4	6,4	5,1	0,9
MANUFACTURA NO PRIMARIA	68,9	0,7	0,4	0,5	0,4
Alimentos y bebidas	47,9	7,0	2,6	2,5	1,2
Conservación de frutas y hortalizas	15,3	25,5	1,8	7,7	1,1
Productos lácteos	0,7	-21,0	-0,1	-20,2	-0,1
Harina de trigo	1,2	16,0	0,2	0,3	0,0
Alimentos para animales	15,0	4,6	0,7	3,5	0,5
Galletas	2,2	-43,6	-1,1	-5,1	-0,1
Chocolate	0,0	-44,9	0,0	-20,0	0,0
Alcohol etílico	2,1	165,7	1,1	-19,4	-0,4
Ron y otras bebidas	2,5	-2,3	-0,1	5,5	0,1
Bebidas gaseosas	8,8	3,8	0,3	1,0	0,1
Fabricación productos textiles	2,0	-19,3	-0,4	0,1	0,0
Hilados de algodón	2,0	-19,3	-0,4	0,1	0,0
Curtido y adobo de cueros, calzado	0,9	13,3	0,1	7,6	0,1
Papel y productos de papel	2,7	58,4	1,5	29,5	0,7
Papel y cartón	2,7	58,4	1,5	29,5	0,7
Actividades de edición e impresión	0,1	-11,7	0,0	-11,7	0,0
Productos de plástico	2,2	15,8	0,3	-9,4	-0,2
Sacos de polipropileno	1,7	33,9	0,5	-10,0	-0,2
Tela arpillera	0,5	-28,7	-0,2	-7,4	0,0
Productos minerales no metálicos	12,5	-27,9	-3,7	-10,5	-1,3
Cemento	12,5	-27,9	-3,7	-10,5	-1,3
Vehículos automotores	0,5	0,0	0,0	0,0	0,0
Carrocerías	0,5	0,0	0,0	0,0	0,0
SECTOR MANUFACTURERA	100,0	-4,7	-4,7	-8,3	-8,3

^{1/} Cifras preliminares.

^{2/} A precios de 1994.

^{3/} En puntos porcentuales.

^{4/} Variación superior a 1.000 por ciento.

Fuente: Gerencia Regional de Agricultura y Riego, Ministerio de la Producción y empresas industriales.

Elaboración: BCRP, Sucursal Trujillo, Departamento de Estudios Económicos.

- En junio, la industria **manufacturera primaria** disminuyó 4,7 por ciento interanual, por el menor desempeño de la manufactura primaria (-12,5 por ciento). De otro lado, la manufactura no primaria aumentó 0,7 por ciento. La menor producción de la manufactura primaria es explicado, principalmente, por la contracción de harina y aceite de pescado (-43,9 por ciento).
- La **manufactura no primaria** creció por la mayor producción de alimentos y bebidas (7,0 por ciento) y productos de plástico (15,8 por ciento).

La Libertad: Evolución de la producción manufacturera no primaria

(Variación % real respecto al mismo mes del año anterior)

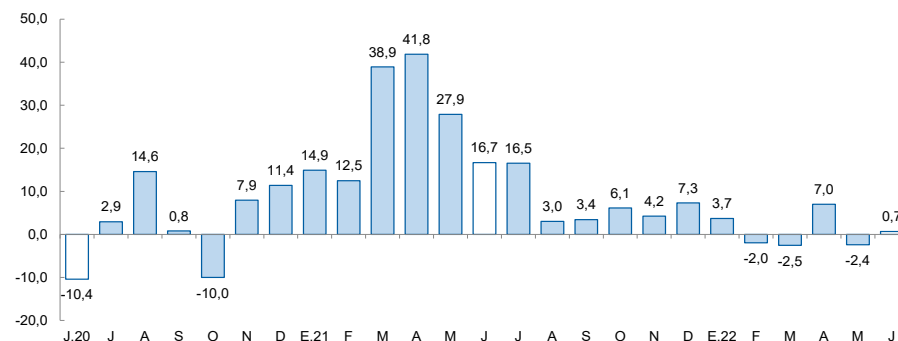

Fuente: Gerencia Regional de Agricultura y Riego, Ministerio de la Producción y empresas industriales.

En el sector construcción, en junio de 2022, los despachos de cemento registraron una disminución de 5,6 por ciento.

La Libertad: Despachos de cemento (Var.% real respecto a similar mes del año anterior)

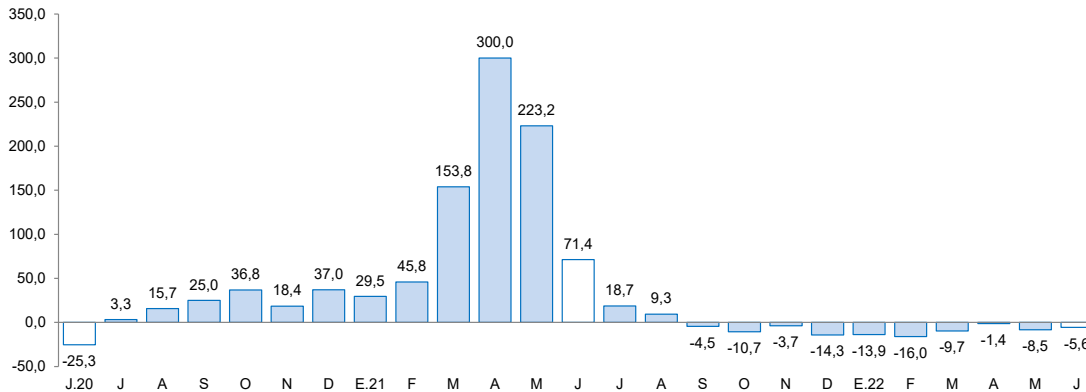

Fuente: Cementos Pacasmayo S.A.A.

- En el **sector construcción**, en junio de 2022, los despachos de cemento registraron una disminución de 5,6 por ciento. Este comportamiento se explica por la menor ejecución de obras de proyectos de inversión pública y a la desaceleración de la autoconstrucción.
- Asimismo, durante el primer semestre de 2022, los despachos totalizaron un volumen de 392,2 mil toneladas métricas, lo que representa una disminución de 9,4 por ciento con relación a lo registrado en igual período de 2021 (433,1 mil TM).

El saldo total del crédito en junio ascendió S/ 12 028 millones y registró un aumento interanual de 7,4 por ciento, superior en 0,2 puntos porcentuales a la tasa registrada en el mismo periodo de 2021 (7,2 por ciento).

La Libertad: Crédito

(Saldos a fin de periodo en millones de soles)

Instituciones	Junio			
	2021	2022	Estructura %	Var. %
Banco de la Nación 1/	246	296	2,5	20,6
Agrobanco 2/	12	17	0,1	44,2
Banca múltiple	8 986	9 468	78,7	5,4
Instituciones no bancarias	1 960	2 247	18,7	14,6
Cajas municipales	1 276	1 471	12,2	15,3
Cajas rurales	41	45	0,4	8,6
Empresas financieras	598	695	5,8	16,3
Edpymes	46	36	0,3	-21,0
TOTAL 3/	11 203	12 028	100,0	7,4
En M/N	10 259	10 843	90,1	5,7
En M/E	945	1 185	9,9	25,4

1/ Considera solo los créditos de consumo e hipotecario.

2/ No considera los créditos a las demás empresas del sistema financiero.

3/ Debido al redondeo de los datos parciales, los totales pueden diferir de la suma de las partes.

Fuente: Superintendencia de Banca, Seguros y AFP (SBS).

Elaboración: BCRP, Sucursal Trujillo. Departamento de Estudios Económicos.

- La **tasa de morosidad** en mayo de 2022 fue 5,7 por ciento, nivel inferior en 0,3 puntos porcentuales respecto a similar mes de 2021. La morosidad de las instituciones no bancarias (5,8 por ciento) disminuyó 2,4 puntos porcentuales en similar periodo; mientras que la tasa de morosidad de las instituciones bancarias (5,8 por ciento) aumentó 0,1 puntos porcentuales. En tanto que la tasa de morosidad del Banco de la Nación (2,0 por ciento) disminuyó 0,4 puntos porcentuales con respecto al mismo mes del año anterior.

La Libertad: Evolución del crédito

(Var. % respecto a similar mes del año anterior)

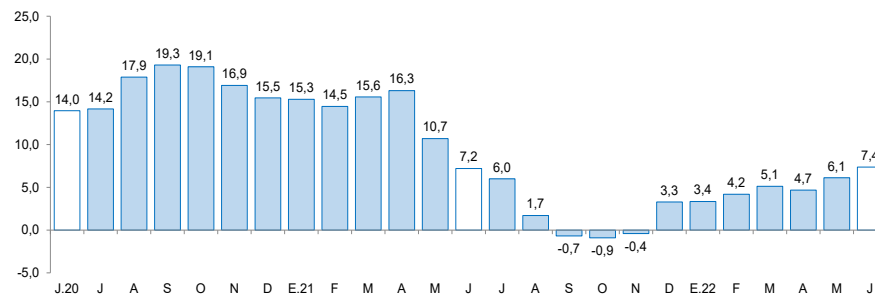

Fuente: Superintendencia de Banca, Seguros y AFP (SBS).

La Libertad: Tasa de morosidad 1/

(Porcentaje)

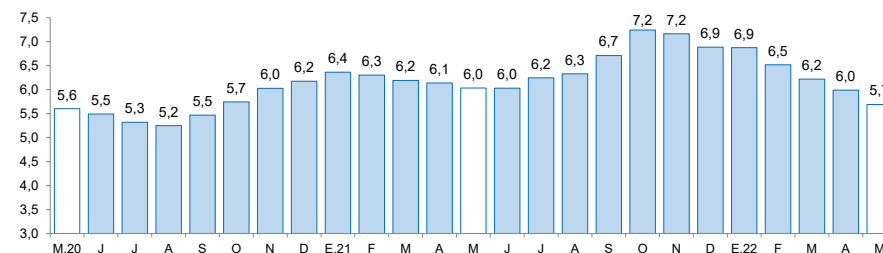

1/ Morosidad = (créditos vencidos + créditos en cobranza judicial) / colocaciones brutas.

Fuente: Superintendencia de Banca, Seguros y AFP (SBS).

Los depósitos en las instituciones financieras de La Libertad al mes de junio (S/ 10 000 millones) crecieron 5,7 por ciento interanual, menor en 1,3 puntos porcentuales a la tasa registrada en el mismo mes de 2021 (7,0 por ciento).

La Libertad: Depósitos

(Saldos a fin de periodo en millones de soles)

Instituciones	Junio			
	2021	2022	Estructura %	Var. %
Banco de la Nación	1 128	1 241	12,4	9,9
Banca múltiple	6 637	7 056	70,6	6,3
Instituciones no bancarias	1 699	1 703	17,0	0,3
Cajas municipales	1 385	1 396	14,0	0,8
Cajas rurales	13	11	0,1	-17,1
Empresas financieras	301	297	3,0	-1,4
TOTAL ^{1/}	9 465	10 000	100,0	5,7
Depósitos a la vista	2 479	2 318	23,2	-6,5
Depósitos de ahorro	4 859	5 286	52,9	8,8
Depósitos a plazo	2 128	2 396	24,0	12,6
En M/N	7 571	7 736	77,4	2,2
En M/E	1 894	2 264	22,6	19,5

1/ Debido al redondeo de los datos parciales, los totales pueden diferir de la suma de las partes.

Fuente: Superintendencia de Banca, Seguros y AFP (SBS).

Elaboración: BCRP, Sucursal Trujillo. Departamento de Estudios Económicos.

La Libertad: Evolución de los depósitos

(Var.% respecto a similar mes del año anterior)

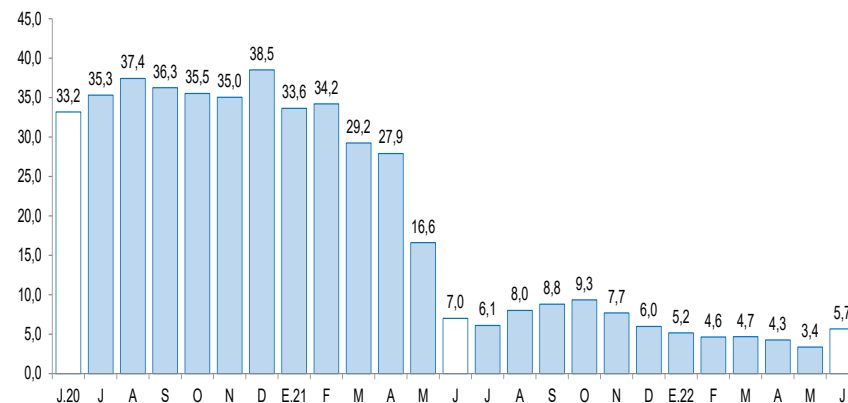

Fuente: Superintendencia de Banca, Seguros y AFP (SBS).

- Según el **tipo de institución**, los depósitos en la banca múltiple que cuentan con una participación del 70,6 por ciento de los depósitos totales de la región, registraron un crecimiento interanual de 6,3 por ciento. Asimismo, las instituciones no bancarias mostraron un aumento interanual de 0,3 por ciento, principalmente por el resultado de las cajas municipales (0,8 por ciento). Los depósitos en el Banco de la Nación, los cuales concentran el 12,4 por ciento de los depósitos totales, crecieron 9,9 por ciento, en términos anuales.

La inversión pública en junio disminuyó 49,5 por ciento interanual, básicamente, como resultado de la menor inversión del Gobierno Nacional (-75,8 por ciento), del Gobierno Regional (-31,4 por ciento) y de los gobiernos locales (-6,9 por ciento).

La Libertad: Inversión pública ^{1/}

(En millones de soles)

Niveles de gobierno	Junio			Enero - Junio		
	2021	2022	Var. % real	2021	2022	Var. % real
Gobierno Nacional	177	47	-75,8	412	232	-47,5
Gobierno Regional	25	19	-31,4	91	71	-27,5
Gobiernos locales	99	100	-6,9	507	387	-29,2
Total	302	166	-49,5	1 010	690	-36,5

^{1/} Información actualizada al 30 de junio del 2022.

Fuente: Ministerio de Economía y Finanzas (MEF).

Elaboración: BCRP, Sucursal Trujillo. Departamento de Estudios Económicos.

La Libertad: Evolución de la inversión pública

(Var.% real respecto a similar mes del año anterior)

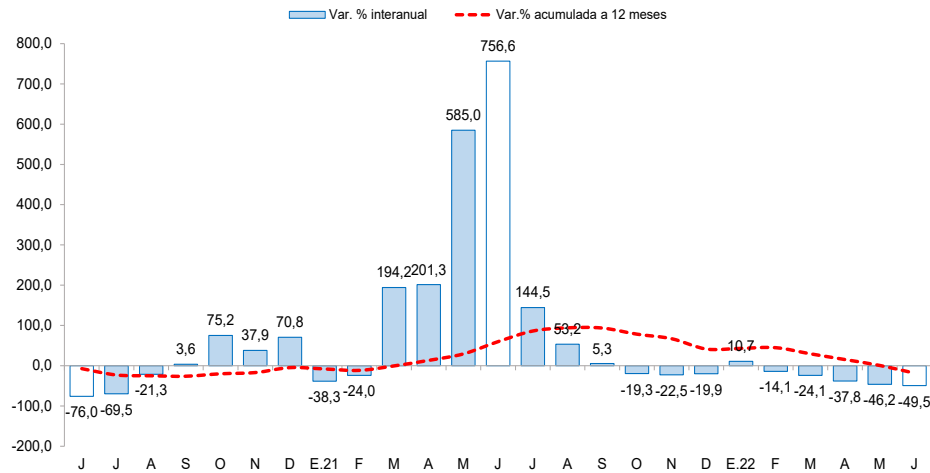

- La **inversión pública** (formación bruta de capital), en junio disminuyó 49,5 por ciento interanual, básicamente, como resultado de la menor inversión del Gobierno Nacional (-75,8 por ciento), del Gobierno Regional (-31,4 por ciento) y de los gobiernos locales (-6,9 por ciento). El resultado en el Gobierno Nacional se explica por la menor ejecución de proyectos de orden público y seguridad (-94,3 por ciento) y transporte (-75,9 por ciento); en el Gobierno Regional se explica por la menor ejecución de proyectos de salud (-81,2 por ciento) y transporte (-29,5 por ciento); y en los gobiernos locales se explica por la menor ejecución de proyectos de transporte (-56,2 por ciento). En el mismo sentido, en el primer semestre de 2022, la inversión registró una disminución de 36,5 por ciento, por la menor ejecución del Gobierno Nacional (-47,5 por ciento), de los gobiernos locales (-29,2 por ciento) y del Gobierno Regional (-27,5 por ciento).

- El **avance de la ejecución de la inversión pública** a junio de 2022 representa el 24,3 por ciento del Presupuesto Institucional Modificado (PIM), 7,4 puntos porcentuales menos de lo ejecutado en el año anterior. Los gobiernos locales registran un avance de 30,4 por ciento, seguido por el Gobierno Nacional (24,3 por ciento) y por el Gobierno Regional (11,5 por ciento).