



La Libertad: Síntesis de Actividad Económica - Marzo 2022-

**Departamento de Estudios Económicos
Sucursal Trujillo**

Lunes 23 de Mayo de 2022

El Banco Central de Reserva del Perú (BCRP) considera importante presentar un conjunto de indicadores sectoriales de la actividad económica regional, cuya base estadística es recopilada de las siguientes fuentes de información: INEI, MINAGRI, MINEM, PRODUCE, SBS, SUNAT, MEF y empresas.

Actividad Primaria

- La **actividad agropecuaria** creció 4,7 por ciento, por el mayor desempeño del sector agrícola (7,7 por ciento), orientado principalmente al mercado interno (26,4 por ciento). Asimismo, la producción del sector pecuario aumentó 2,0 por ciento.
- En marzo, la **actividad pesquera** cayó 33,5 por ciento interanual, debido a la menor pesca de diversas especies, principalmente para el consumo humano directo en estado fresco. Asimismo, en los primeros tres meses del año, la actividad pesquera se contrajo 93,9 por ciento.
- La **actividad minera** en marzo cayó 6,5 por ciento en términos interanuales, debido a la menor producción de oro (-6,4 por ciento) y plata (-5,3 por ciento). En el primer trimestre de 2022, la actividad minera cayó 5,5 por ciento con respecto a similar periodo del año anterior, debido a la menor producción de oro (-5,4 por ciento) y plata (-1,8 por ciento).

Otros Indicadores de Actividad Económica

- En marzo, la **producción industrial** cayó 5,1 por ciento en términos interanuales, por el menor desempeño de la manufactura primaria (-14,1 por ciento) y no primaria (-2,5 por ciento). Asimismo, en los primeros tres meses del año, la producción industrial cayó 7,9 por ciento.
- En el **sector construcción**, los despachos de cemento registraron una disminución de 9,7 por ciento en marzo. Durante el primer trimestre de 2022, los despachos disminuyeron 13,2 por ciento.
- El **saldo total del crédito** en marzo sumó S/ 11 738 millones y registró un aumento interanual de 5,1 por ciento, inferior en 10,5 puntos porcentuales a la tasa registrada en el mismo periodo de 2021 (15,6 por ciento).
- La **inversión pública** (formación bruta de capital) en marzo disminuyó 24,1 por ciento interanual, básicamente, como resultado de la menor inversión de los gobiernos locales (-34,5 por ciento). En tanto que en el primer trimestre de 2022, cayó 18,1 por ciento.

La Libertad: Otros indicadores de actividad económica (Variación % respecto a similar mes del año anterior)

	Oct. 21	Nov. 21	Dic. 21	Ene. 22	Feb. 22	Mar. 22
Producción industrial	↑2,7	↑1,2	↓-17,9	↓-14,4	↓-4,9	↓-5,1
Despacho de cemento	↓-10,7	↓-3,7	↓-14,3	↓-13,9	↓-16,0	↓-9,7
Crédito total	↓-0,9	↓-0,4	↑3,3	↑3,4	↑4,2	↑5,1
Inversión pública ^{1/}	↓-19,3	↓-22,5	↓-19,9	↑10,7	↓-14,1	↓-24,1

^{1/} En términos reales.

Fuentes: BCRP - Sucursal Trujillo, SUNAT y MEF.

En marzo, el sector agropecuario creció 4,7 por ciento, por el mayor desempeño del sector agrícola (7,7 por ciento), orientado principalmente al mercado interno (26,4 por ciento).

La Libertad: Producción de principales productos agropecuarios ^{1/}

(Miles de toneladas)

Subsectores	Estructura Porcentual 2021 ^{2/}	Marzo				Enero - Marzo			
		2021	2022	Var.%	Contribución %	2021	2022	Var.%	Contribución %
AGRÍCOLA	60,6			7,7	3,6			10,8	5,1
Orientada al mercado externo y agroindustria ^{2/}	43,1			-1,7	-0,5			13,6	4,5
Arándano	20,5	1,1	2,3	107,5	3,3	6,5	15,3	134,9	8,4
Espárrago	8,5	14,0	10,9	-22,2	-2,9	40,8	31,7	-22,2	-3,0
Caña de azúcar	5,3	383,6	371,0	-3,3	-0,2	1 183,6	1 124,7	-5,0	-0,4
Palta	5,1	15,4	16,2	5,6	0,3	18,0	19,2	6,5	0,1
Uva	1,5	5,4	3,2	-40,3	-0,9	21,5	17,0	-20,7	-0,7
Maíz amarillo duro	1,5	2,3	2,6	14,4	0,1	7,7	9,3	20,8	0,1
Alcachofa	0,6	0,0	0,0	0,0	0,0	0,0	0,0	0,0	0,0
Páprika	0,1	0,1	0,0	-100,0	-0,1	0,2	0,0	-91,3	-0,1
Orientada al mercado interno ^{2/}	17,4			26,4	4,2			3,9	0,5
Arroz cáscara	4,7	7,6	16,8	122,2	2,3	11,6	21,8	87,8	0,9
Papa	5,2	65,0	79,9	22,9	2,1	141,5	144,5	2,1	0,1
Trigo	1,1	0,0	0,0	0,0	0,0	0,0	0,0	0,0	0,0
Cebada grano	0,8	0,0	0,0	0,0	0,0	0,0	0,0	0,0	0,0
Maíz amiláceo	0,6	0,0	0,0	0,0	0,0	0,0	0,0	0,0	0,0
Alfalfa	0,5	17,5	17,9	2,2	0,0	49,7	50,7	2,0	0,0
Maíz chala	0,3	12,9	17,4	34,1	0,1	43,0	47,1	9,4	0,0
Arveja grano seco	0,3	0,0	0,0	0,0	0,0	0,0	0,0	0,0	0,0
PECUARIA	39,4			2,0	1,0			4,1	2,2
Carne de ave ^{3/}	27,6	27,1	27,2	0,2	0,1	75,6	78,2	3,3	1,2
Huevo	5,2	7,0	7,2	4,0	0,3	21,0	21,5	2,7	0,2
Leche	2,6	12,6	13,5	7,4	0,2	37,8	40,7	7,6	0,3
Carne de porcino ^{3/}	1,8	1,6	1,8	12,8	0,3	4,9	5,5	11,8	0,3
SECTOR AGROPECUARIO	100,0			4,7	4,7			7,2	7,2

Nota: Debido al redondeo de los datos parciales, los totales pueden diferir de la suma de las partes.

1/ Cifras preliminares.

2/ A precios de 2007.

3/ Peso neto.

Fuente: Ministerio de Agricultura y Riego.

Elaboración: BCRP, Sucursal Trujillo. Departamento de Estudios Económicos.

- El crecimiento del **subsector agrícola** (7,7 por ciento) responde a la mayor producción de cultivos orientados al mercado interno (26,4 por ciento), lo cual se explica, esencialmente, por la mayor producción de arroz cáscara (122,2 por ciento) y papa (22,9 por ciento), debido a la mayor superficie cosechada de este cultivo. Por el contrario, el rubro de productos orientados al sector externo y agroindustria cayó 1,7 por ciento, principalmente, por la menor producción de espárrago (-22,2 por ciento), uva (-40,3 por ciento) y caña de azúcar (-3,3 por ciento), por menores rendimientos en el campo.
- El crecimiento del **subsector pecuario** (2,0 por ciento) se explica, básicamente, por la mayor producción de carne de porcino (12,8 por ciento), huevo (4,0 por ciento) y leche (7,4 por ciento).

En marzo del año 2022, la actividad pesquera cayó 33,5 por ciento interanual.

La Libertad: Producción pesquera ^{1/} (En TM)

	Marzo			Enero - Marzo		
	2021	2022	Var.% ^{2/}	2021	2022	Var.% ^{2/}
Consumo Humano Directo	587	391	-33,5	1 441	1 196	-17,0
Fresco	587	391	-33,5	1 441	1 196	-17,0
Consumo Industrial	0	0	-	173 839	3 911	-97,7
Anchoveta	0	0	-	173 839	3 911	-97,7
SECTOR PESCA			-33,5			-93,9

^{1/} Cifras preliminares.

^{2/} Variación a precios de 2007.

Fuente: Ministerio de la Producción.

Elaboración: BCRP, Sucursal Trujillo. Departamento de Estudios Económicos.

Cotización de la harina de pescado (US\$/tonelada - Hamburgo)

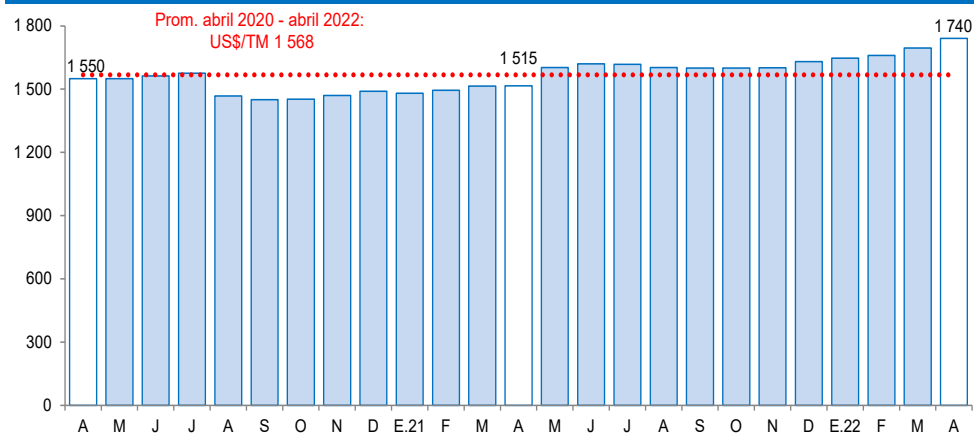

Fuente: Reuters y Bloomberg.

- En marzo la **actividad pesquera** cayó 33,5 por ciento interanual, debido a la menor pesca de diversas especies, principalmente para el consumo humano directo en estado fresco (pesca artesanal), cuyo desembarque pasó de 587 Tm. en marzo de 2021 a 391 Tm. en marzo de 2022. En cuanto a la pesca de la especie anchoveta con destino a la industria de harina y aceite, no registró desembarque en el mes, debido a la culminación de la segunda temporada de pesca.
- En los primeros tres meses del año, la actividad pesquera cayó 93,9 por ciento, por un efecto estadístico base, generado por el alto nivel de desembarque de anchoveta del año pasado destinado para la industria harinera (173,8 mil Tm.), en contraste al mismo periodo de 2022 que se reportaron suspensiones durante el mes por la alta concentración de anchovetas juveniles en las aguas de la zona Norte-Centro. Por el contrario, la pesca para consumo humano directo cayó 17,0 por ciento, por mayor disponibilidad de especies como tollo, caballa y bonito.
- En abril de 2022, el **precio promedio de harina de pescado** aumentó a **US\$TM 1 740** y mostró un crecimiento de 2,7 por ciento respecto al mes anterior. En tanto, en términos interanuales creció 14,8 por ciento.

La actividad minera en marzo cayó 6,5 por ciento en términos interanuales, debido a la menor producción de oro (-6,4 por ciento) y plata (-5,3 por ciento).

La Libertad: Producción Minera ^{1/}

(Var. % real respecto al mismo periodo del año anterior)

Estructura Porcentual 2021 ^{2/}	Marzo				Enero - Marzo				
	2021	2022	Var.%	Contribución%	2021	2022	Var.%	Contribución%	
Oro (Onzas troy)	98,6	88 136	82 487	-6,4	-6,3	246 833	233 385	-5,4	-5,4
Plata (Onzas troy)	1,3	60 848	57 617	-5,3	-0,1	168 022	164 995	-1,8	0,0
SECTOR MINERÍA ^{2/}	100,0			-6,5	-6,5			-5,5	-5,5

^{1/} Cifras preliminares.

^{2/} A precios de 2007.

Fuente: Ministerio de Energía y Minas.

Elaboración: BCRP, Sucursal Trujillo. Departamento de Estudios Económicos.

- La **actividad minera** en marzo cayó 6,5 por ciento en términos interanuales, debido a la menor producción de oro (-6,4 por ciento) y plata (-5,3 por ciento). La caída en oro, se sustenta por la menor producción registrada en Consorcio Minero Horizonte (-19,1 por ciento); y la caída en plata, se explica por la menor producción registrada en Minera Aurifera Retamas (-13,0 por ciento) y Summa Gold Corporation (-43,7 por ciento).

- En abril del año 2022, el **precio promedio del oro descendió a US\$/oz.tr. 1 937**, mostró un decrecimiento de 0,6 por ciento respecto al mes anterior. Esta caída fue consistente con la apreciación del dólar respecto a una canasta de principales monedas y a las perspectivas de un endurecimiento de la política monetaria contractiva de la Reserva Federal para frenar los niveles de inflación en Estados Unidos. En tanto, en términos interanuales el precio promedio del oro aumentó 10,1 por ciento.

La Libertad: Evolución de la producción minera ^{1/}

(Var. % real respecto a similar mes del año anterior)

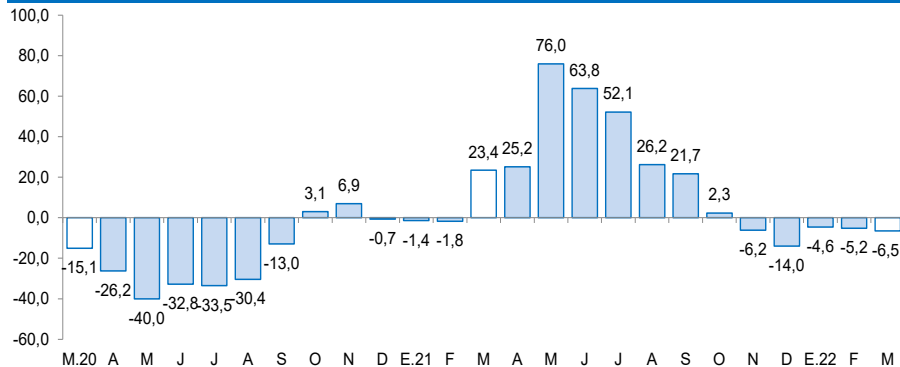

^{1/} A precios de 2007.

Fuente: MINEM.

Cotización internacional de oro

(US\$/oz.tr. promedio mensual – London Metal Exchange)

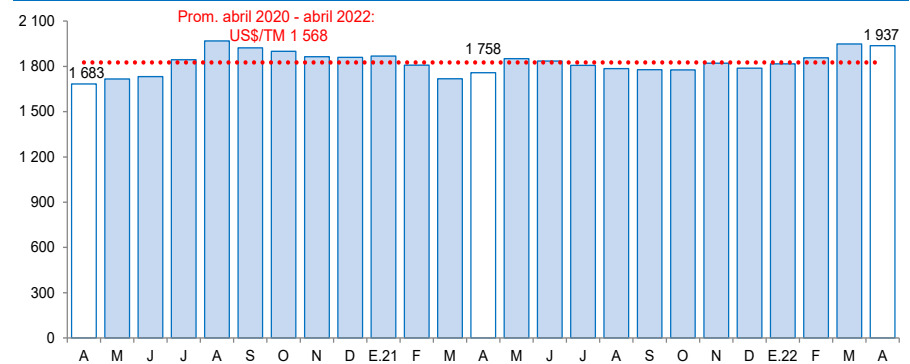

Fuente: Bloomberg.

En marzo, la producción industrial cayó 5,1 por ciento en términos interanuales, por el menor desempeño de la manufactura primaria (-14,1 por ciento) y no primaria (-2,5 por ciento).

La Libertad: Producción manufacturera

(Variación % real respecto al mismo periodo del año anterior)

Ramras de actividad	Estructura porcentual 2021 ^{2/}	Marzo		Enero - Marzo	
		Var. %	Contribución ^{3/}	Var. %	Contribución ^{3/}
MANUFACTURA PRIMARIA	31,1	-14,1	-3,1	-28,6	-7,8
Productos cárnicos	1,5	-100,0	-1,5	-25,4	-0,3
Harina y aceite de pescado	9,5	-	-	-98,0	-5,8
Azúcar	20,1	-7,9	-1,6	-8,4	-1,7
MANUFACTURA NO PRIMARIA	68,9	-2,5	-2,0	-0,1	-0,1
Alimentos y bebidas	47,9	-3,1	-1,8	1,1	0,6
Conservación de frutas y hortalizas	15,3	-6,9	-1,5	2,6	0,4
Productos lácteos	0,7	-12,9	-0,1	-15,4	-0,1
Harina de trigo	1,2	9,3	0,1	-4,3	-0,1
Alimentos para animales	15,0	1,6	0,2	5,5	0,8
Galletas	2,2	-28,0	-0,6	-20,2	-0,5
Chocolate	0,0	-29,1	0,0	-16,3	0,0
Alcohol etílico	2,1	-3,3	-0,1	-6,7	-0,1
Ron y otras bebidas	2,5	10,5	0,3	8,1	0,2
Bebidas gaseosas	8,8	-1,0	-0,1	-0,4	0,0
Fabricación productos textiles	2,0	0,0	0,0	2,9	0,1
Hilados de algodón	2,0	0,0	0,0	2,9	0,1
Curtido y adobo de cueros, calzado	0,9	-10,5	-0,1	-0,9	0,0
Papel y productos de papel	2,7	8,6	0,3	5,3	0,2
Papel y cartón	2,7	8,6	0,3	5,3	0,2
Actividades de edición e impresión	0,1	-10,0	0,0	-10,9	0,0
Productos de plástico	2,2	-16,9	-0,5	-20,8	-0,6
Sacos de polipropileno	1,7	-19,3	-0,5	-28,1	-0,6
Tela arpillera	0,5	-6,1	0,0	10,5	0,1
Productos minerales no metálicos	12,5	1,3	0,1	-2,5	-0,3
Cemento	12,5	1,3	0,1	-2,5	-0,3
Vehículos automotores	0,5	0,0	0,0	0,0	0,0
Carrocerías	0,5	0,0	0,0	0,0	0,0
SECTOR MANUFACTURA	100,0	-5,1	-5,1	-7,9	-7,9

^{1/} Cifras preliminares.

^{2/} A precios de 1994.

^{3/} En puntos porcentuales.

^{4/} Variación superior a 1 000 por ciento.

Fuente: Gerencia Regional de Agricultura y Riego, Ministerio de la Producción y empresas industriales.

Elaboración: BCRP, Sucrestal Trujillo. Departamento de Estudios Económicos.

En marzo, la industria **manufacturera primaria** reportó un resultado desfavorable, debido a la menor producción de azúcar (-7,9 por ciento) y de productos cárnicos (-100,0 por ciento). Asimismo, en los primeros tres meses del año, la producción del rubro primario se contrajo 28,6 por ciento.

La **manufactura no primaria** cayó 2,5 por ciento interanual, principalmente por la menor producción de la industria de alimentos y bebidas (-3,1 por ciento), sobre todo de conservación de frutas y hortalizas (-6,9 por ciento), galletas (-28,0 por ciento), alcohol etílico (-3,3 por ciento), bebidas gaseosas (-1,0 por ciento) y productos lácteos (-12,9 por ciento). Por otro lado, el rubro de productos minerales no metálicos reportó un crecimiento de 1,3 por ciento.

La Libertad: Evolución de la producción manufacturera no primaria

(Variación % real respecto al mismo mes del año anterior)

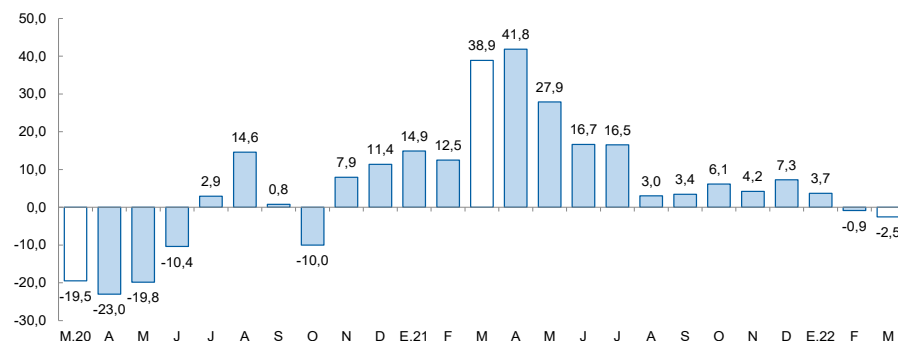

Fuente: Gerencia Regional de Agricultura y Riego, Ministerio de la Producción y empresas industriales.

En el sector construcción, en marzo de 2022, los despachos de cemento registraron una disminución de 9,7 por ciento.

La Libertad: Despachos de cemento (Var.% real respecto a similar mes del año anterior)

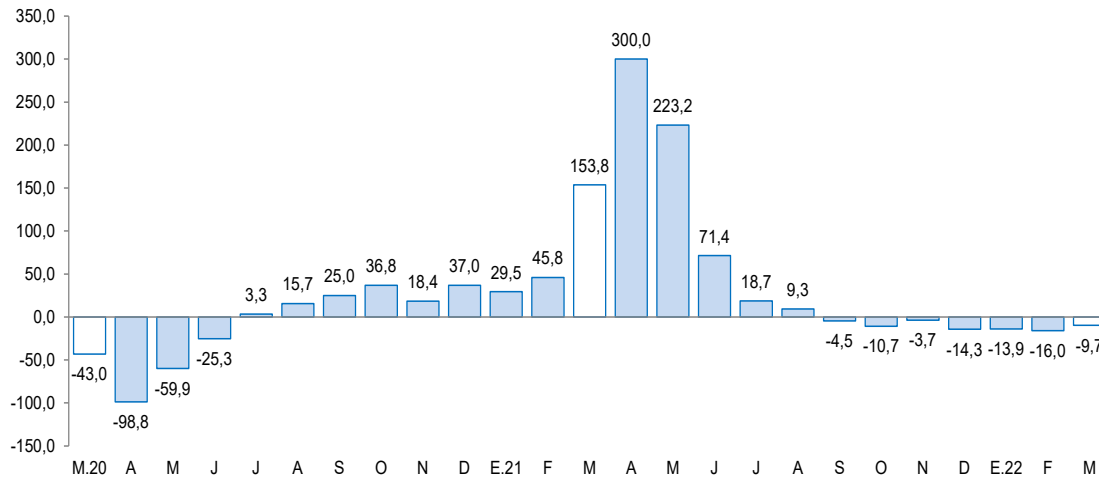

Fuente: Cementos Pacasmayo S.A.A.

- En el **sector construcción**, en marzo de 2022, los despachos de cemento registraron una disminución de 9,7 por ciento. Este comportamiento se explica por la menor ejecución de obras de proyectos de inversión pública y a la desaceleración de la autoconstrucción.
- Asimismo, durante el primer trimestre de 2022, los despachos totalizaron un volumen de 198,9 mil toneladas métricas, lo que representa una disminución de 13,2 por ciento con relación a lo registrado en igual período de 2021 (229,1 mil Tm.).

El saldo total del crédito en marzo sumó S/ 11 738 millones y registró un aumento interanual de 5,1 por ciento, inferior en 10,5 puntos porcentuales a la tasa registrada en el mismo periodo de 2021 (15,6 por ciento).

La Libertad: Crédito

(Saldos a fin de periodo en millones de soles)

Instituciones	Marzo			
	2021	2022	Estructura %	Var. %
Banco de la Nación 1/	248	272	2,3	9,7
Agrobanco 2/	10,38	16,62	0,1	60,1
Banca múltiple	8 955	9 304	79,3	3,9
Instituciones no bancarias	1 954	2 146	18,3	9,8
Cajas municipales	1 237	1 404	12,0	13,5
Cajas rurales	46	43	0,4	-5,7
Edpymes	39	34	0,3	-11,6
Empresas financieras	632	664	5,7	5,1
TOTAL 3/	11 166	11 738	100,0	5,1
En MN	10 271	10 519	89,6	2,4
En ME	895	1218	10,4	36,2

1/ Considera solo los créditos de consumo e hipotecario.

2/ No considera los créditos a las demás empresas del sistema financiero.

3/ Debido al redondeo de los datos parciales, los totales pueden diferir de la suma de las partes.

Fuente: Superintendencia de Banca, Seguros y AFP (SBS).

Elaboración: BCRP, Sucursal Trujillo. Departamento de Estudios Económicos.

- La **tasa de morosidad** en el segundo mes del año 2022 fue 6,5 por ciento, nivel superior en 0,2 puntos porcentuales respecto a similar mes de 2021. Por su parte, la morosidad de las instituciones no bancarias (6,2 por ciento) disminuyó 3,3 puntos porcentuales; mientras que lo reportado en las instituciones bancarias (6,7 por ciento) aumentó 1,1 puntos porcentuales. En tanto que la tasa de morosidad del Banco de la Nación (2,3 por ciento) disminuyó 0,1 puntos porcentuales con respecto al mismo mes del año anterior.

La Libertad: Evolución del crédito

(Var. % respecto a similar mes del año anterior)

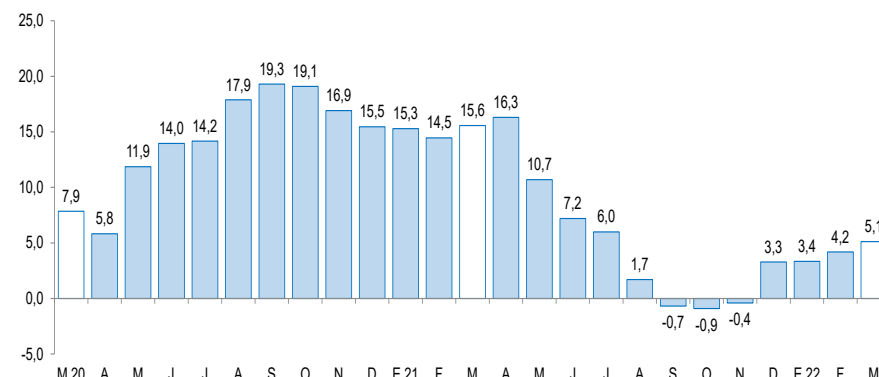

Fuente: Superintendencia de Banca, Seguros y AFP (SBS).

La Libertad: Tasa de morosidad 1/

(Porcentaje)

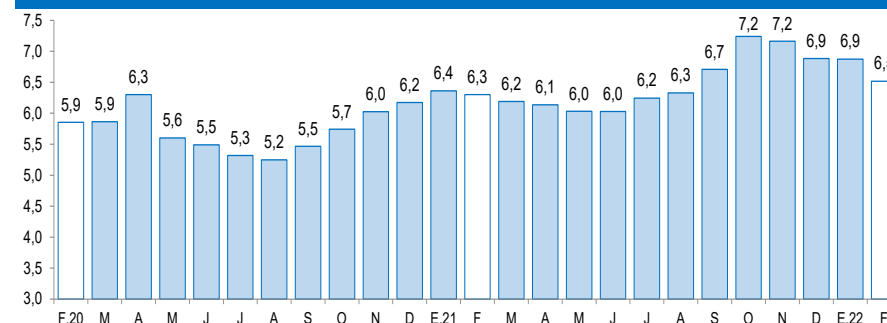

1/ Morosidad = (créditos vencidos + créditos en cobranza judicial) / colocaciones brutas.

Fuente: Superintendencia de Banca, Seguros y AFP (SBS).

Los depósitos en las instituciones financieras de La Libertad al mes de marzo (S/ 10 291 millones) crecieron 4,7 por ciento interanual, menor en 24,5 puntos porcentuales a la tasa registrada en el mismo mes de 2021 (29,2 por ciento).

La Libertad: Depósitos

(Saldos a fin de periodo en millones de soles)

Instituciones	Marzo			
	2021	2022	Estructura %	Var. %
Banco de la Nación	1 135	1 258	12,2	10,8
Banca múltiple	6 986	7 378	71,7	5,6
Instituciones no bancarias	1 710	1 655	16,1	-3,2
Cajas municipales	1 373	1 343	13,0	-2,2
Cajas rurales	15	11	0,1	-25,2
Empresas financieras	322	301	2,9	-6,7
TOTAL ^{1/}	9 832	10 291	100,0	4,7
Depósitos a la vista	2 677	2 572	25,0	-3,9
Depósitos de ahorro	4 857	5 605	54,5	15,4
Depósitos a plazo	2 298	2 115	20,6	-8,0
En MN	7 920	7 960	77,4	0,5
En ME	1 912	2 331	22,6	21,9

1/ Debido al redondeo de los datos parciales, los totales pueden diferir de la suma de las partes.

Fuente: Superintendencia de Banca, Seguros y AFP (SBS).

Elaboración: BCRP, Sucursal Trujillo. Departamento de Estudios Económicos.

- Según el **tipo de institución**, los depósitos en la banca múltiple que cuentan con una participación del 71,7 por ciento de los depósitos totales registraron un crecimiento interanual de 5,6 por ciento. Por el contrario, las instituciones no bancarias mostraron una caída de 3,2 por ciento, principalmente por el resultado de las cajas municipales (-2,2 por ciento), empresas financieras (-6,7 por ciento) y cajas rurales (-25,2 por ciento). Los depósitos en el Banco de la Nación, los cuales concentran el 12,2 por ciento de los depósitos totales, crecieron 10,8 por ciento.

La Libertad: Evolución de los depósitos

(Var.% respecto a similar mes del año anterior)

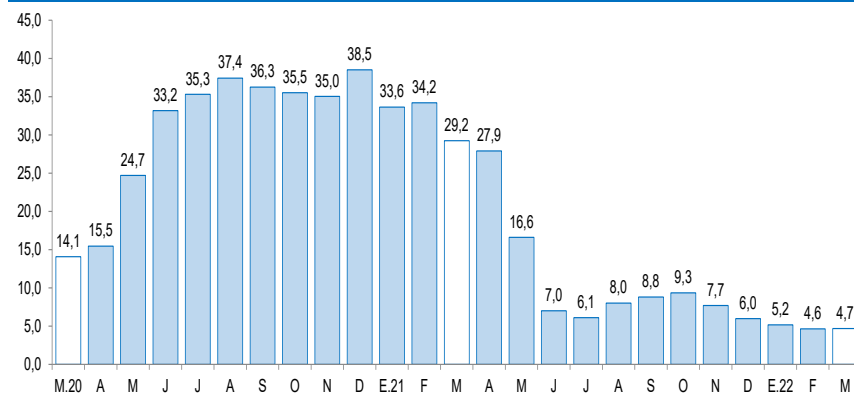

Fuente: Superintendencia de Banca, Seguros y AFP (SBS).

La inversión pública en marzo disminuyó 24,1 por ciento interanual, básicamente, como resultado de la menor inversión de los gobiernos locales (-34,5 por ciento).

La Libertad: Inversión pública ^{1/}

(En millones de soles)

Niveles de gobierno	Marzo			Enero - Marzo		
	2021	2022	Var. % real	2021	2022	Var. % real
Gobierno Nacional	33	39	11,7	76	93	15,4
Gobierno Regional	15	17	3,8	32	29	-13,8
Gobiernos locales	153	107	-34,5	215	159	-30,5
Total	200	163	-24,1	323	282	-18,1

1/ Información actualizada al 31 de marzo del 2022.

Fuente: Ministerio de Economía y Finanzas (MEF).

Elaboración: BCRP, Sucursal Trujillo. Departamento de Estudios Económicos.

La Libertad: Evolución de la inversión pública

(Var.% real respecto a similar mes del año anterior)

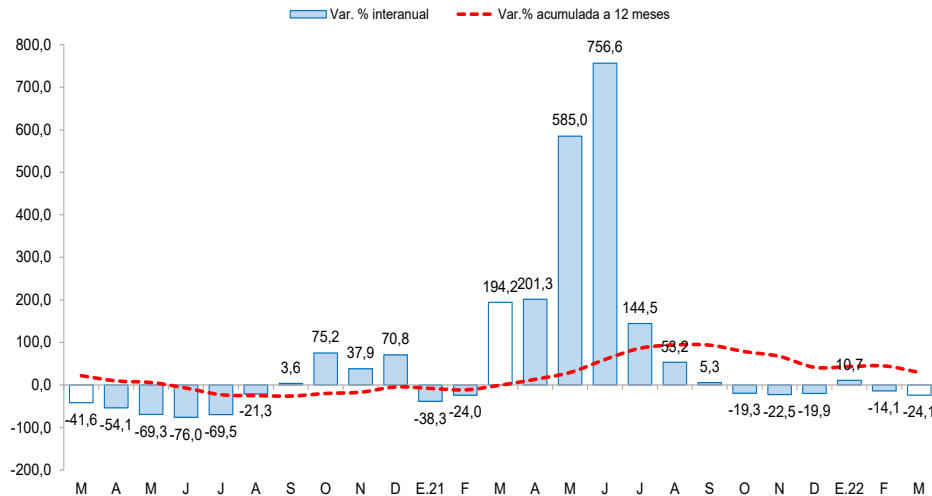

- La **inversión pública** en marzo disminuyó 24,1 por ciento interanual, básicamente, como resultado de la menor inversión de los gobiernos locales (-34,5 por ciento); mientras que aumentó los gastos del Gobierno Nacional (11,7 por ciento) y del Gobierno Regional (3,8 por ciento). El resultado en los gobiernos locales se explica por la menor ejecución de proyectos de transporte (-71,0 por ciento) y saneamiento (-28,4 por ciento). Por otro lado, en el primer trimestre de 2022, la inversión registró una disminución de 18,1 por ciento, por la menor ejecución de los gobiernos locales (-30,5 por ciento) y del Gobierno Regional (-13,8 por ciento); mientras que creció los gastos del Gobierno Nacional (15,4 por ciento).

- El **avance de la ejecución de la inversión pública** en el primer trimestre de 2022 representa el 9,6 por ciento del Presupuesto Institucional Modificado (PIM), 2,5 puntos porcentuales menos de lo ejecutado en el año anterior. Los gobiernos locales registran un avance de 17,8 por ciento, seguido por el Gobierno Nacional (6,3 por ciento) y por el Gobierno Regional (5,2 por ciento).