



La Libertad: Síntesis de Actividad Económica - Febrero 2022-

**Departamento de Estudios Económicos
Sucursal Trujillo**

Lunes 25 de Febrero de 2022

El Banco Central de Reserva del Perú (BCRP) considera importante presentar un conjunto de indicadores sectoriales de la actividad económica regional, cuya base estadística es recopilada de las siguientes fuentes de información: INEI, MINAGRI, MINEM, PRODUCE, SBS, SUNAT, MEF y empresas.

Actividad Primaria

- La **actividad agropecuaria** decreció 1,0 por ciento, por el menor desempeño del sector agrícola (-7,1 por ciento), orientado tanto al mercado externo y agroindustria (-3,5 por ciento) como al mercado interno (-15,0 por ciento).
- En febrero la **actividad pesquera** creció 31,0 por ciento interanual, debido a la mayor pesca de diversas especies, principalmente para el consumo humano directo en estado fresco (pesca artesanal), cuyo desembarque pasó de 442 Tm. en febrero de 2021 a 580 Tm. en febrero de 2022.
- La **actividad minera** en febrero cayó 5,2 por ciento en términos interanuales, debido a la menor producción de oro (-5,0 por ciento) y plata (-9,0 por ciento). En el primer bimestre de 2022, la actividad minera cayó 4,9 por ciento con respecto a similar periodo del año anterior, debido a que la producción de oro disminuyó 4,9 por ciento.

Otros Indicadores de Actividad Económica

- En febrero, la **producción industrial** cayó 4,9 por ciento en términos interanuales, por el menor desempeño de la manufactura primaria (-18,5 por ciento) y no primaria (-0,5 por ciento).
- En el **sector construcción**, los despachos de cemento registraron una disminución de 5,9 por ciento en febrero. Durante el primer bimestre de 2022, los despachos disminuyeron 9,8 por ciento.

La Libertad: Otros indicadores de actividad económica (Variación % respecto a similar mes del año anterior)

	Set. 21	Oct. 21	Nov. 21	Dic. 21	Ene. 22	Feb. 22
Producción industrial	↓-0,9	↑2,7	↑1,2	↓-17,9	↓-14,4	↓-4,9
Despacho de cemento	↓-4,5	↓-10,7	↓-3,7	↓-14,3	↓-13,9	↓-5,9
Crédito total	↓-0,7	↓-0,9	↓-0,4	↑3,3	↑3,4	↑4,2
Inversión pública ^{1/}	↑5,3	↓-19,3	↓-22,5	↓-19,9	↑10,7	↓-14,1

^{1/} En términos reales.

Fuentes: BCRP - Sucursal Trujillo, SUNAT y MEF.

- El **saldo total del crédito** en febrero sumó S/ 11 631 millones y registró un aumento interanual de 4,2 por ciento, inferior en 10,3 puntos porcentuales a la tasa registrada en el mismo periodo de 2021 (14,5 por ciento).
- La **inversión pública** (formación bruta de capital) en febrero disminuyó 14,1 por ciento interanual, básicamente, como resultado de la menor inversión del Gobierno Regional (-32,6 por ciento) y de los gobiernos locales (-24,4 por ciento). En tanto que en el primer bimestre de 2022, cayó 8,3 por ciento.

En febrero el sector agropecuario disminuyó 1,0 por ciento, por el menor desempeño del sector agrícola (-7,1 por ciento), orientado tanto al mercado externo y agroindustria (-3,5 por ciento) como al mercado interno (-15,0 por ciento).

La Libertad: Producción de principales productos agropecuarios ^{1/}

(Miles de toneladas)

Subsectores	Estructura Porcentual 2021 ^{2/}	Febrero				Enero - Febrero			
		2021	2022	Var.%	Contribución %	2021	2022	Var.%	Contribución %
AGRÍCOLA	60,6			-7,1	-3,6			8,5	4,0
Orientada al mercado externo y agroindustria ^{2/}	43,1			-3,5	-1,2			17,0	5,8
Arándano	20,5	1,6	4,6	186,0	8,8	5,4	13,0	140,6	11,2
Espárrago	8,5	16,2	7,7	-52,5	-8,5	26,8	16,5	-38,4	-5,2
Caña de azúcar	5,3	457,8	377,9	-17,5	-1,5	800,0	753,7	-5,8	-0,4
Palta	5,1	1,5	1,6	4,0	0,0	2,6	2,9	10,8	0,1
Uva	1,5	7,3	7,3	-0,2	0,0	15,5	16,3	5,4	0,2
Maíz amarillo duro	1,5	2,9	3,6	26,1	0,2	5,4	6,7	23,2	0,1
Alcachofa	0,6	0,0	0,0	0,0	0,0	0,0	0,0	0,0	0,0
Páprika	0,1	0,1	0,0	-81,8	-0,2	0,2	0,0	-87,5	-0,1
Orientada al mercado interno ^{2/}	17,4			-15,0	-2,4			-14,1	-1,8
Arroz cáscara	4,7	3,5	2,9	-17,4	-0,2	4,0	4,2	3,5	0,0
Papa	5,2	52,0	39,0	-24,8	-1,9	76,5	62,7	-18,1	-1,0
Trigo	1,1	0,0	0,0	0,0	0,0	0,0	0,0	0,0	0,0
Cebada grano	0,8	0,0	0,0	0,0	0,0	0,0	0,0	0,0	0,0
Maíz amiláceo	0,6	0,0	0,0	0,0	0,0	0,0	0,0	0,0	0,0
Alfalfa	0,5	17,1	17,3	1,6	0,0	32,2	32,9	2,0	0,0
Maíz chala	0,3	13,0	14,1	8,5	0,0	30,1	29,8	-1,2	0,0
Aneja grano seco	0,3	0,0	0,0	0,0	0,0	0,0	0,0	0,0	0,0
PECUARIA	39,4			5,3	2,6			5,2	2,8
Carne de ave ^{3/}	27,6	22,4	23,5	5,0	1,7	48,5	51,0	5,1	1,9
Huevo	5,2	7,0	7,2	2,8	0,2	14,0	14,3	2,0	0,1
Leche	2,6	12,5	13,5	7,5	0,3	25,2	27,1	7,8	0,3
Carne de porcino ^{3/}	1,8	1,6	1,8	12,8	0,3	3,3	3,7	11,4	0,3
SECTOR AGROPECUARIO	100,0			-1,0	-1,0			6,8	6,8

Nota: Debido al redondeo de los datos parciales, los totales pueden diferir de la suma de las partes.

^{1/} Cifras preliminares.

^{2/} A precios de 2007.

^{3/} Peso neto.

Fuente: Ministerio de Agricultura y Riego.

Elaboración: BCRP, Sucursal Trujillo. Departamento de Estudios Económicos.

- El decrecimiento del **subsector agrícola** (-7,1 por ciento) responde a la menor producción de cultivos orientados al mercado externo y agroindustria (-3,5 por ciento), lo cual se explica por la menor producción de espárrago (-52,5 por ciento) y caña de azúcar (-17,5 por ciento), por menores rendimientos del cultivo. De la misma manera, el rubro de productos orientados al sector interno cayó 15,0 por ciento, principalmente, por la menor producción papa (-24,8 por ciento) y arroz cáscara (-17,4 por ciento), por menor superficie cosechada.
- El crecimiento del **subsector pecuario** (5,3 por ciento) se explica, básicamente, por la mayor producción de carne de ave (5,0 por ciento), carne de porcino (12,8 por ciento) y leche (7,5 por ciento).

En febrero la actividad pesquera creció 31,0 por ciento interanual.

La Libertad: Producción pesquera ^{1/} (En TM)

	Febrero			Enero - Febrero		
	2021	2022	Var.% ^{2/}	2021	2022	Var.% ^{2/}
Consumo Humano Directo	442	580	31,0	854	1 059	24,0
Fresco	442	580	31,0	854	1 059	24,0
Consumo Industrial	0	0	-	173 839	3 911	-97,7
Anchoveta	0	0	-	173 839	3 911	-97,7
SECTOR PESCA			31,0			-94,2

^{1/} Cifras preliminares.

^{2/} Variación a precios de 2007.

Fuente: Ministerio de la Producción.

Elaboración: BCRP, Sucursal Trujillo. Departamento de Estudios Económicos.

Cotización de la harina de pescado (US\$/tonelada - Hamburgo)

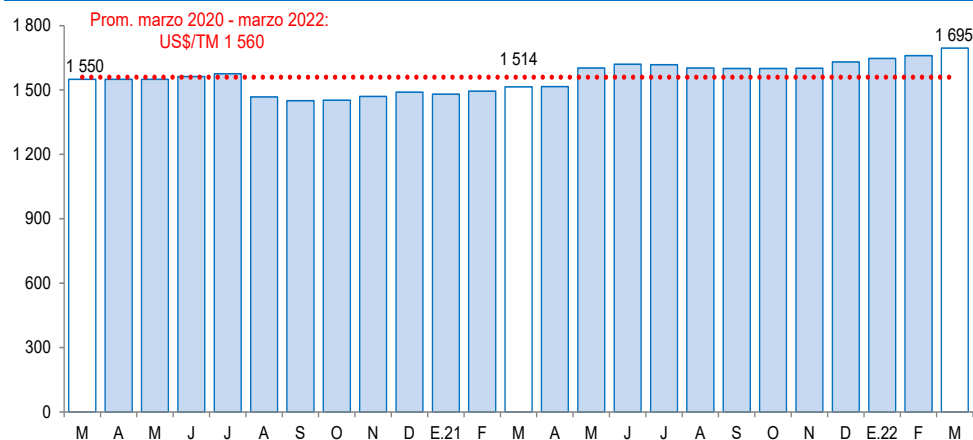

Fuente: Reuters y Bloomberg.

- En febrero la **actividad pesquera** creció 31,0 por ciento interanual, debido a la mayor pesca de diversas especies, principalmente para el consumo humano directo en estado fresco (pesca artesanal), cuyo desembarque pasó de 442 Tm. en febrero de 2021 a 580 Tm. en febrero de 2022. En cuanto a la pesca de la especie anchoveta con destino a la industria de harina y aceite, no registró desembarque en el mes, debido a la culminación de la segunda temporada de pesca.
- En los primeros dos meses del año, la actividad pesquera cayó 94,2 por ciento, por un efecto estadístico base, generado por el alto nivel de desembarque de anchoveta del año pasado destinado para la industria harinera (173,8 mil Tm.), en contraste al mismo periodo de 2022 que se reportaron suspensiones durante el mes por la alta concentración de anchovetas juveniles en las aguas de la zona Norte-Centro. Por el contrario, la pesca para consumo humano directo creció 24,0 por ciento, por mayor disponibilidad de especies como tollo, caballa y bonito.
- En marzo de 2022, el **precio promedio de harina de pescado** aumentó a US\$TM 1 695 y mostró un crecimiento de 2,1 por ciento respecto al mes anterior. En tanto, en términos interanuales creció 11,9 por ciento.

La actividad minera en febrero cayó 5,2 por ciento en términos interanuales, debido a la menor producción de oro (-5,0 por ciento) y plata (-9,0 por ciento).

La Libertad: Producción Minera ^{1/}

(Var. % real respecto al mismo periodo del año anterior)

Estructura Porcentual 2021 ^{2/}	Febrero				Enero - Febrero				
	2021	2022	Var.%	Contribución%	2021	2022	Var.%	Contribución%	
Oro (Onzas troy)	98,6	79 109	75 116	-5,0	-5,0	158 697	150 898	-4,9	-4,9
Plata (Onzas troy)	1,3	57 020	51 864	-9,0	-0,1	107 173	107 378	0,2	0,0
SECTOR MINERÍA ^{2/}	100,0			-5,2	-5,2			-4,9	-4,9

1/ Cifras preliminares.

2/ A precios de 2007.

Fuente: Ministerio de Energía y Minas.

Elaboración: BCRP, Sucursal Trujillo. Departamento de Estudios Económicos.

- La **actividad minera** en febrero cayó 5,2 por ciento en términos interanuales, debido a la menor producción de oro (-5,0 por ciento) y plata (-9,0 por ciento). La caída en oro, se sustenta por la menor producción registrada en Minera Aurífera Retamas (-26,9 por ciento); y la caída en plata, se explica por la menor producción registrada en Minera Aurífera Retamas (-24,6 por ciento) y Summa Gold Corporation (-34,8 por ciento).

- En marzo del año 2022, el **precio promedio del oro aumentó a US\$/oz.tr. 1 948** registrando un crecimiento de 4,9 por ciento respecto al mes anterior. Este ascenso fue consistente con la mayor demanda del activo considerado como activo de refugio en un entorno de conflicto entre Rusia y Ucrania. En tanto, en términos interanuales el precio promedio del oro aumentó 13,4 por ciento.

La Libertad: Evolución de la producción minera ^{1/}

(Var. % real respecto a similar mes del año anterior)

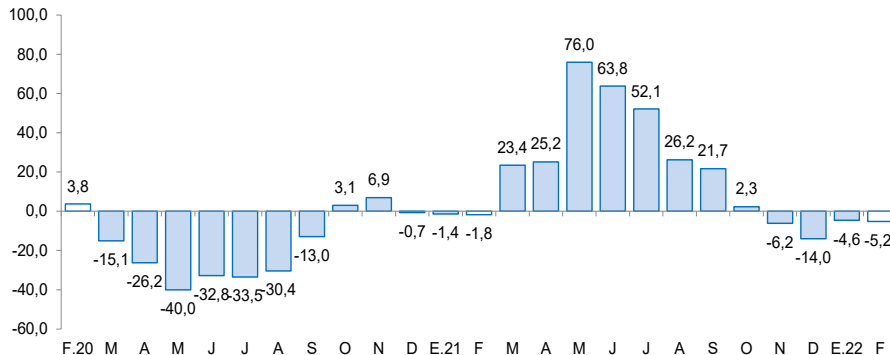

1/ A precios de 2007.

Fuente: MINEM.

Cotización internacional de oro

(US\$/oz.tr. promedio mensual – London Metal Exchange)

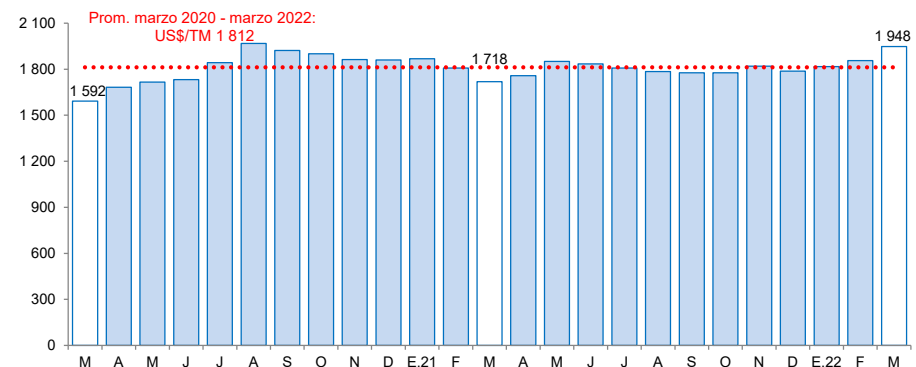

Fuente: Bloomberg.

En febrero la producción industrial cayó 4,9 por ciento en términos interanuales, por el menor desempeño de la manufactura primaria (-18,5 por ciento) y no primaria (-0,5 por ciento).

La Libertad: Producción manufacturera

(Variación % real respecto al mismo periodo del año anterior)

Ramras de actividad	Estructura porcentual 2021 ^{2/}	Febrero		Enero - Febrero	
		Var. %	Contribución ^{3/}	Var. %	Contribución ^{3/}
MANUFACTURA PRIMARIA	31,1	-18,5	-4,5	-33,8	-10,1
Productos cárnicos	1,5	25,4	0,3	15,6	0,2
Harina y aceite de pescado	9,5	-	-	-98,0	-8,6
Azúcar	20,1	-20,7	-4,9	-8,7	-1,7
MANUFACTURA NO PRIMARIA	68,9	-0,5	-0,4	1,4	1,0
Alimentos y bebidas	47,9	-1,4	-0,8	3,6	1,7
Conservación de frutas y hortalizas	15,3	0,9	0,2	8,9	1,4
Productos lácteos	0,7	-16,1	-0,1	-17,0	-0,1
Harina de trigo	1,2	-19,0	-0,3	-11,4	-0,1
Alimentos para animales	15,0	3,3	0,5	7,5	1,0
Galletas	2,2	-21,0	-0,5	-16,8	-0,4
Chocolate	0,0	-23,0	0,0	-3,8	0,0
Alcohol etílico	2,1	-37,1	-0,8	-8,5	-0,1
Ron y otras bebidas	2,5	10,8	0,2	6,7	0,1
Bebidas gaseosas	8,8	0,5	0,1	-0,1	0,0
Fabricación productos textiles	2,0	18,5	0,3	4,5	0,1
Hilados de algodón	2,0	18,5	0,3	4,5	0,1
Curtido y adobo de cueros, calzado	0,9	14,4	0,1	6,4	0,0
Papel y productos de papel	2,7	8,8	0,2	8,6	0,2
Papel y cartón	2,7	8,8	0,2	8,6	0,2
Actividades de edición e impresión	0,1	-5,7	0,0	-11,3	0,0
Productos de plástico	2,2	-28,8	-0,8	-23,1	-0,6
Sacos de polipropileno	1,7	-40,3	-1,0	-33,2	-0,7
Tela arpillera	0,5	23,4	0,1	19,4	0,1
Productos minerales no metálicos	12,5	5,6	0,6	-4,3	-0,5
Cemento	12,5	5,6	0,6	-4,3	-0,5
Vehículos automotores	0,5	0,0	0,0	0,0	0,0
Carrocerías	0,5	0,0	0,0	0,0	0,0
SECTOR MANUFACTURERA	100,0	-4,9	-4,9	-9,1	-9,1

^{1/} Cifras preliminares.

^{2/} A precios de 1994.

^{3/} En puntos porcentuales.

^{4/} Variación superior a 1 000 por ciento.

Fuente: Gerencia Regional de Agricultura y Riego, Ministerio de la Producción y empresas industriales.

Elaboración: BCRP Sucursal Trujillo. Departamento de Estudios Económicos.

En febrero, la industria **manufacturera primaria** reportó un resultado desfavorable, debido principalmente a la menor producción de azúcar (-20,7 por ciento), pese a la mayor producción registrada de productos cárnicos (25,4 por ciento).

La **manufactura no primaria** cayó 0,5 por ciento interanual, principalmente por la menor producción de la industria de alimentos y bebidas (-1,4 por ciento), sobre todo de alcohol etílico (-37,1 por ciento), galletas (-21,0 por ciento) y harina de trigo (-19,0 por ciento). Por otro lado, el rubro de productos minerales no metálicos reportó un crecimiento de 5,6 por ciento; y la fabricación de productos textiles creció 18,5 por ciento.

La Libertad: Evolución de la producción manufacturera no primaria

(Variación % real respecto al mismo mes del año anterior)

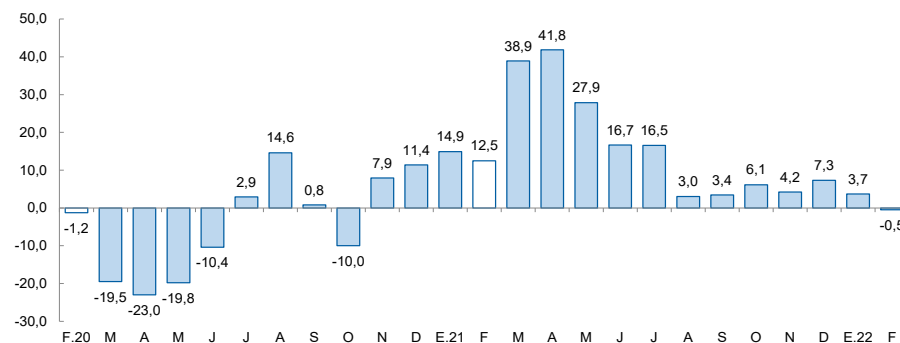

Fuente: Gerencia Regional de Agricultura y Riego, Ministerio de la Producción y empresas industriales.

En el sector construcción, en febrero de 2022, los despachos de cemento registraron una disminución de 5,9 por ciento.

La Libertad: Despachos de cemento (Var.% real respecto a similar mes del año anterior)

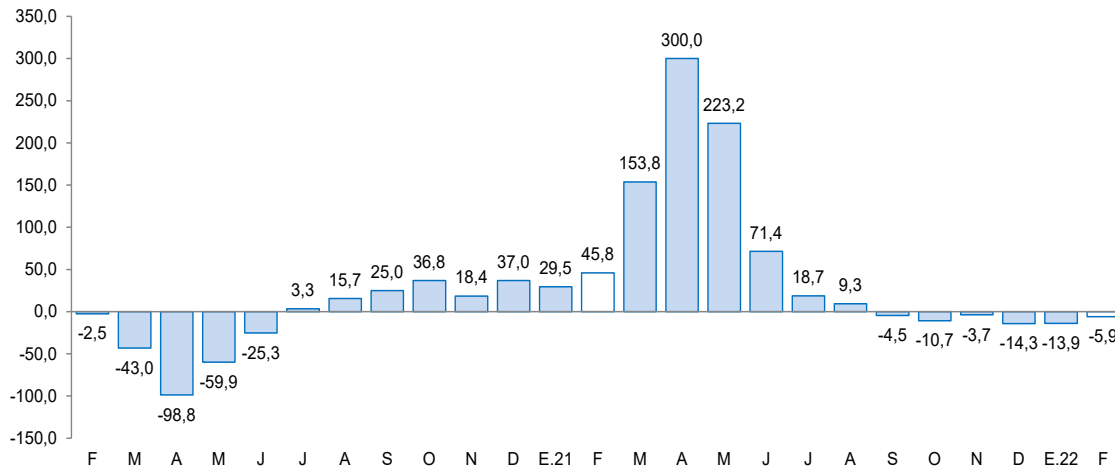

Fuente: Cementos Pacasmayo S.A.A.

- En el **sector construcción**, en febrero de 2022, los despachos de cemento registraron una disminución de 5,9 por ciento. Este comportamiento se explica por la menor ejecución de obras de proyectos de inversión pública y a la desaceleración de la autoconstrucción.
- Asimismo, durante el primer bimestre de 2022, los despachos totalizaron un volumen de 136,2 mil toneladas métricas, lo que representa una disminución de 9,8 por ciento con relación a lo registrado en igual período de 2021 (151,0 mil Tm.).

El saldo total del crédito en febrero sumó S/ 11 631 millones y registró un aumento interanual de 4,2 por ciento, inferior en 10,3 puntos porcentuales a la tasa registrada en el mismo periodo de 2021 (14,5 por ciento).

La Libertad: Crédito

(Saldos a fin de periodo en millones de soles)

Instituciones	Febrero			
	2021	2022	Estructura %	Var. %
Banco de la Nación 1/	248	265	2,3	7,0
Agrobanco 2/	9,78	15,85	0,1	62,0
Banca múltiple	8 944	9 251	79,5	3,4
Instituciones no bancarias	1 962	2 098	18,0	7,0
Cajas municipales	1 220	1 375	11,8	12,8
Cajas rurales	48	43	0,4	-10,0
Edpymes	39	34	0,3	-13,9
Empresas financieras	655	646	5,6	-1,4
TOTAL 3/	11 163	11 631	100,0	4,2
En MN	10 271	10 423	89,6	1,5
En ME	892	1 207	10,4	35,4

1/ Considera solo los créditos de consumo e hipotecario.

2/ No considera los créditos a las demás empresas del sistema financiero.

3/ Debido al redondeo de los datos parciales, los totales pueden diferir de la suma de las partes.

Fuente: Superintendencia de Banca, Seguros y AFP (SBS).

Elaboración: BCRP, Sucursal Trujillo. Departamento de Estudios Económicos.

- La **tasa de morosidad** en el primer mes del año 2022 fue 6,9 por ciento, nivel superior en 0,5 puntos porcentuales respecto a similar mes de 2021. Por su parte, la morosidad de las instituciones no bancarias (6,1 por ciento) disminuyó 3,8 puntos porcentuales; mientras que lo reportado en las instituciones bancarias (7,1 por ciento) aumentó 1,5 puntos porcentuales. En tanto que la tasa de morosidad del Banco de la Nación (2,4 por ciento) aumentó 0,1 puntos porcentuales con respecto al mismo mes del año anterior.

La Libertad: Evolución del crédito

(Var. % respecto a similar mes del año anterior)

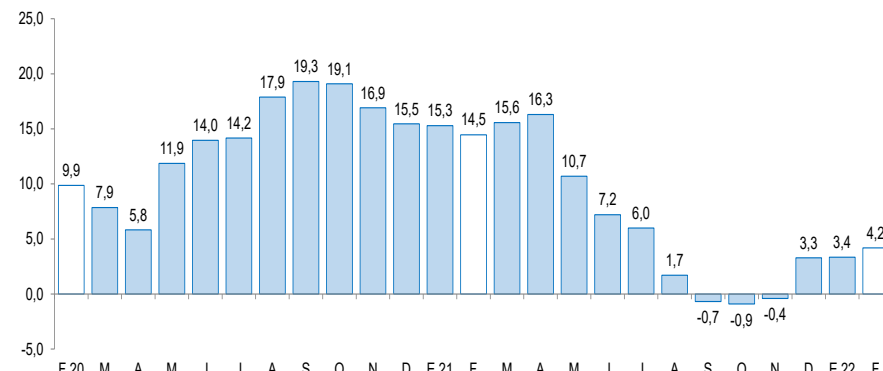

Fuente: Superintendencia de Banca, Seguros y AFP (SBS).

La Libertad: Tasa de morosidad 1/

(Porcentaje)

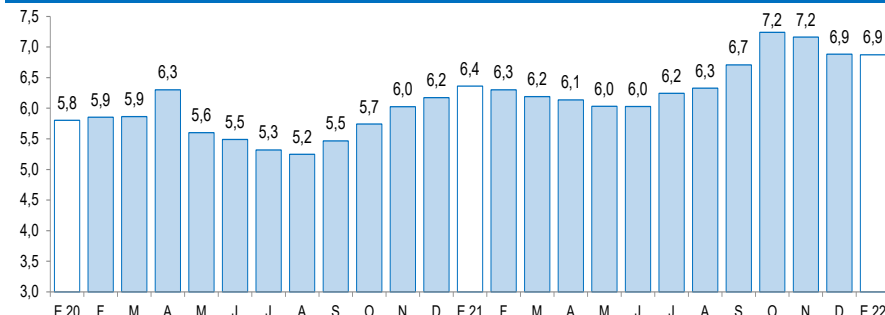

1/ Morosidad = (créditos vencidos + créditos en cobranza judicial) / colocaciones brutas.

Fuente: Superintendencia de Banca, Seguros y AFP (SBS).

Los depósitos en las instituciones financieras de La Libertad al mes de febrero (S/ 10 277 millones) crecieron 4,6 por ciento interanual, menor en 29,6 puntos porcentuales a la tasa registrada en el mismo mes de 2021 (34,2 por ciento).

La Libertad: Depósitos

(Saldos a fin de periodo en millones de soles)

Instituciones	Febrero			
	2021	2022	Estructura %	Var. %
Banco de la Nación	1 164	1 274	12,4	9,4
Banca múltiple	6 969	7 340	71,4	5,3
Instituciones no bancarias	1 687	1 662	16,2	-1,5
Cajas municipales	1 352	1 350	13,1	-0,2
Cajas rurales	15	11	0,1	-25,9
Empresas financieras	320	302	2,9	-5,8
TOTAL ^{1/}	9 820	10 277	100,0	4,6
Depósitos a la vista	2 762	2 597	25,3	-6,0
Depósitos de ahorro	4 747	5 601	54,5	18,0
Depósitos a plazo	2 311	2 079	20,2	-10,1
En M/N	7 888	7 916	77,0	0,4
En M/E	1 933	2 361	23,0	22,1

1/ Debido al redondeo de los datos parciales, los totales pueden diferir de la suma de las partes.

Fuente: Superintendencia de Banca, Seguros y AFP (SBS).

Elaboración: BCRP, Sucursal Trujillo. Departamento de Estudios Económicos.

- Según el **tipo de institución**, los depósitos en la banca múltiple que cuentan con una participación del 71,4 por ciento de los depósitos totales registraron un crecimiento interanual de 5,3 por ciento. Por el contrario, las instituciones no bancarias mostraron una caída de 1,5 por ciento, principalmente por el resultado de las cajas municipales (-0,2 por ciento), empresas financieras (-5,8 por ciento) y cajas rurales (-25,9 por ciento). Los depósitos en el Banco de la Nación, los cuales concentran el 12,4 por ciento de los depósitos totales, crecieron 9,4 por ciento.

La Libertad: Evolución de los depósitos

(Var.% respecto a similar mes del año anterior)

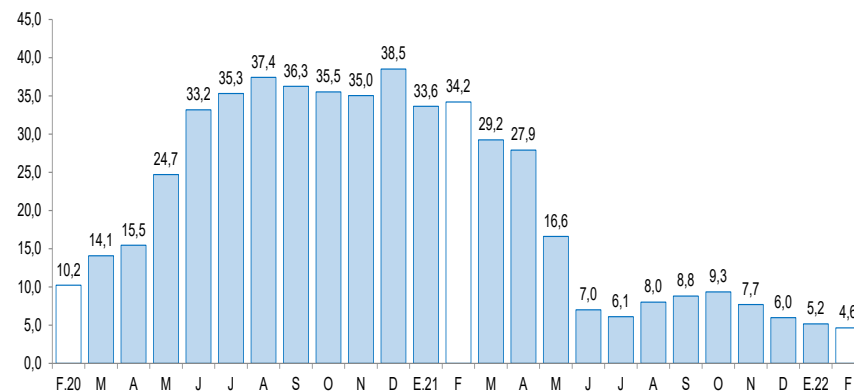

Fuente: Superintendencia de Banca, Seguros y AFP (SBS).

La inversión pública en febrero disminuyó 14,1 por ciento interanual, básicamente, como resultado de la menor inversión del Gobierno Regional (-32,6 por ciento) y de los gobiernos locales (-24,4 por ciento).

La Libertad: Inversión pública ^{1/}

(En millones de soles)

Niveles de gobierno	Febrero			Enero - Febrero		
	2021	2022	Var. % real	2021	2022	Var. % real
Gobierno Nacional	29	34	12,3	43	54	18,3
Gobierno Regional	11	8	-32,6	17	13	-29,2
Gobiernos locales	54	43	-24,4	63	52	-20,9
Total	94	85	-14,1	123	119	-8,3

1/ Información actualizada al 28 de febrero del 2022.

Fuente: Ministerio de Economía y Finanzas (MEF).

Elaboración: BCRP, Sucursal Trujillo. Departamento de Estudios Económicos.

La Libertad: Evolución de la inversión pública

(Var.% real respecto a similar mes del año anterior)

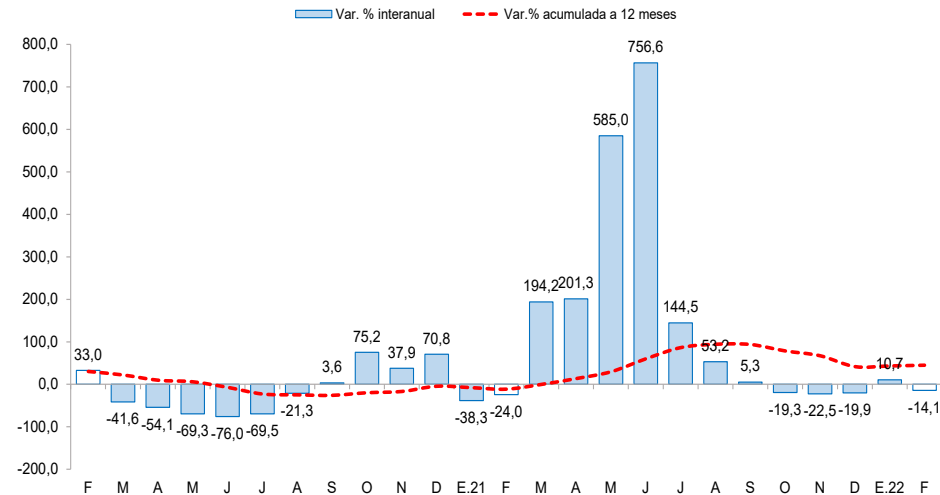

- La **inversión pública** en febrero disminuyó 14,1 por ciento interanual, básicamente, como resultado de la menor inversión del Gobierno Regional (-32,6 por ciento) y de los gobiernos locales (-24,4 por ciento). El resultado en el Gobierno Regional se explica por la menor ejecución de proyectos de educación (-84,6 por ciento) y agropecuaria (-7,4 por ciento); y en los gobiernos locales se explica por la menor ejecución interanual de proyectos de educación (-48,6 por ciento) y saneamiento (-23,0 por ciento). Por otro lado, en el primer bimestre de 2022, la inversión registró una disminución de 8,3 por ciento, por la menor ejecución del Gobierno Regional (-29,2 por ciento) y de los gobiernos locales (-20,9 por ciento); mientras que creció los gastos del Gobierno Nacional (18,3 por ciento).

- El **avance de la ejecución de la inversión pública** en el primer bimestre de 2022 representa el 4,5 por ciento del Presupuesto Institucional Modificado (PIM), 1,4 puntos porcentuales menos de lo ejecutado en el año anterior. Los gobiernos locales registran un avance de 7,7 por ciento, seguido por el Gobierno Nacional (3,7 por ciento) y por el Gobierno Regional (2,5 por ciento).