



La Libertad: Síntesis de Actividad Económica - Enero 2022-

**Departamento de Estudios Económicos
Sucursal Trujillo**

Lunes 21 de Marzo de 2022

El Banco Central de Reserva del Perú (BCRP) considera importante presentar un conjunto de indicadores sectoriales de la actividad económica regional, cuya base estadística es recopilada de las siguientes fuentes de información: INEI, MINAGRI, MINEM, PRODUCE, SBS, SUNAT, MEF y empresas.

Actividad Primaria

- La **actividad agropecuaria** creció 14,6 por ciento interanual, sustentado por el mayor desempeño del sector agrícola (11,7 por ciento), orientado al mercado externo y agroindustria (38,4 por ciento) y por la mayor producción del sector pecuario (5,2 por ciento).
- En enero la **actividad pesquera** cayó 96,1 por ciento interanual, por la menor disponibilidad de especies para el consumo humano industrial (-97,7 por ciento).
- La **actividad minera** en enero de 2022 cayó 4,6 por ciento en términos interanuales, debido a la menor producción de oro (-4,8 por ciento). Por otro lado, aumentó la producción de plata (10,7 por ciento).

Otros Indicadores de Actividad Económica

- En enero de 2022, la **producción industrial** cayó 14,4 por ciento en términos interanuales, por el menor desempeño de la manufactura primaria (-45,0 por ciento).
- En el **sector construcción**, los despachos de cemento registraron una disminución de 13,9 por ciento y mantiene su trayectoria decreciente por cinco meses consecutivos.

La Libertad: Otros indicadores de actividad económica (Variación % respecto a similar mes del año anterior)

	Ago. 21	Set. 21	Oct. 21	Nov. 21	Dic. 21	Ene. 22
Producción industrial	▲4,9	▼-0,9	▲2,7	▲1,2	▼-17,9	▼-14,4
Despacho de cemento	▲9,3	▼-4,5	▼-10,7	▼-3,7	▼-14,3	▼-13,9
Crédito total	▲1,7	▼-0,7	▼-0,9	▼-0,4	▲3,3	▲3,4
Inversión pública ^{1/}	▲53,2	▲5,3	▼-19,3	▼-22,5	▼-19,9	▲10,7

^{1/} En términos reales.

Fuentes: BCRP - Sucursal Trujillo, SUNAT y MEF.

- El **saldo total del crédito** en el primer mes del año 2022 sumó S/ 11 544 millones y registró un aumento interanual de 3,4 por ciento, inferior en 11,9 puntos porcentuales a la tasa registrada en el mismo periodo de 2021 (15,3 por ciento).
- La **inversión pública** (formación bruta de capital) en enero de 2022 creció 10,7 por ciento interanual en términos reales por la mayor ejecución de obras del Gobierno Nacional, (30,3 por ciento) y de los gobiernos locales (0,8 por ciento); mientras que disminuyó los gastos del Gobierno Regional (-22,7 por ciento).

En enero, el sector agropecuario creció 14,6 por ciento interanual, sustentado por el mayor desempeño del sector agrícola (26,8 por ciento), orientado al mercado externo y agroindustria (38,4 por ciento) y por la mayor producción del sector pecuario (5,2 por ciento).

La Libertad: Producción de principales productos agropecuarios ^{1/}

(Miles de toneladas)

Subsectores	Estructura Porcentual 2021 ^{2/}	Enero			
		2021	2022	Var.%	Contribución %
AGRÍCOLA	60,6			26,8	11,7
Orientada al mercado externo y agroindustria ^{2/}	43,1			38,4	13,0
Arándano	20,5	3,8	8,4	121,2	13,7
Espárrago	8,5	10,7	8,9	-17,0	-1,8
Caña de azúcar	5,3	342,2	375,8	9,8	0,7
Palta	5,1	1,2	1,4	19,6	0,1
Uva	1,5	8,2	9,0	10,4	0,4
Maíz amarillo duro	1,5	2,5	3,0	19,9	0,1
Alcachofa	0,6	0,0	0,0	0,0	0,0
Páprika	0,1	0,1	0,0	-100,0	-0,1
Orientada al mercado interno ^{2/}	17,4			-12,6	-1,3
Arroz cáscara	4,7	0,5	1,3	136,9	0,2
Papa	5,2	24,5	23,6	-3,7	-0,1
Trigo	1,1	0,0	0,0	0,0	0,0
Cebada grano	0,8	0,0	0,0	0,0	0,0
Maíz amiláceo	0,6	0,0	0,0	0,0	0,0
Alfalfa	0,5	15,1	15,5	2,5	0,0
Maíz chala	0,3	17,1	15,6	-8,5	0,0
Arveja grano seco	0,3	0,0	0,0	0,0	0,0
PECUARIA	39,4			5,2	2,9
Carne de ave ^{3/}	27,6	26,1	27,5	5,2	2,1
Huevo	5,2	7,0	7,1	1,2	0,1
Leche	2,6	12,6	13,6	8,0	0,3
Carne de porcino ^{3/}	1,8	1,7	1,9	10,0	0,3
SECTOR AGROPECUARIO	100,0			14,6	14,6

Nota: Debido al redondeo de los datos parciales, los totales pueden diferir de la suma de las partes.

1/ Cifras preliminares.

2/ A precios de 2007.

3/ Peso neto.

Fuente: Ministerio de Agricultura y Riego.

Elaboración: BCRP, Sucursal Trujillo. Departamento de Estudios Económicos.

- El crecimiento del **subsector agrícola** (26,8 por ciento) responde a la mayor producción de cultivos orientados al mercado externo y agroindustria (38,4 por ciento), lo cual se explica, esencialmente, por la mayor producción de arándano (121,2 por ciento), caña de azúcar (9,8 por ciento) y uva (10,4 por ciento), por mayores rendimientos en campo. Por el contrario, el rubro de productos orientados al sector interno cayó 12,6 por ciento, principalmente, por papa (-3,7 por ciento), por una menor superficie cosechada.
- El crecimiento del **subsector pecuario** (5,2 por ciento) se explica, básicamente, por la mayor producción de carne de ave (5,2 por ciento), leche (8,0 por ciento) y carne de porcino (10,0 por ciento).

En el primer mes del año, la actividad pesquera cayó 96,1 por ciento interanual.

La Libertad: Producción pesquera ^{1/} (En TM)

	Enero		
	2021	2022	Var.% ^{2/}
Consumo Humano Directo	411	480	16,5
Fresco	411	480	16,5
Consumo Industrial	173 839	3 911	-97,7
Anchoveta	173 839	3 911	-97,7
SECTOR PESCA			-96,1

1/ Cifras preliminares.

2/ Variación a precios de 2007.

Fuente: Ministerio de la Producción.

Elaboración: BCRP, Sucursal Trujillo. Departamento de Estudios Económicos.

- En enero la **actividad pesquera** cayó 96,1 por ciento interanual, por la menor disponibilidad de especies para el consumo humano industrial (-97,7 por ciento). De otro lado, la producción de especies para el consumo directo aumentó 16,5 por ciento.
- En febrero de 2022, el **precio promedio de harina de pescado aumentó a US\$TM 1 660**, por lo que creció 0,8 por ciento respecto al mes anterior. En tanto, en términos interanuales creció 11,0 por ciento.

Cotización de la harina de pescado (US\$/tonelada - Hamburgo)

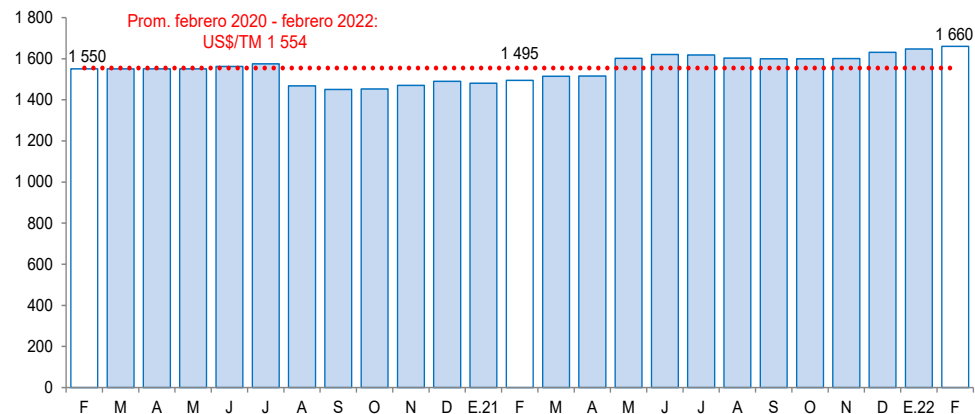

Fuente: Reuters y Bloomberg.

La actividad minera en enero cayó 4,6 por ciento en términos interanuales, debido a la menor producción de oro (-4,8 por ciento).

La Libertad: Producción Minera ^{1/}

(Var. % real respecto al mismo periodo del año anterior)

	Estructura Porcentual 2021 ^{2/}	Enero			
		2021	2022	Var.%	Contribución%
Oro (Onzas troy)	98,6	79 588	75 782	-4,8	-4,7
Plata (Onzas troy)	1,3	50 153	55 514	10,7	0,1
SECTOR MINERÍA ^{2/}	100,0			-4,6	-4,6

1/ Cifras preliminares.

2/ A precios de 2007.

Fuente: Ministerio de Energía y Minas.

Elaboración: BCRP, Sucursal Trujillo. Departamento de Estudios Económicos.

- La **actividad minera** en el primer mes del año 2022 cayó 4,6 por ciento en términos interanuales, debido a la menor producción de oro (-4,8 por ciento). Por otro lado, aumentó la producción de plata (10,7 por ciento).

- En febrero del año 2022, el **precio promedio del oro aumentó a US\$/oz.tr. 1 856** mostró un crecimiento de 2,2 por ciento respecto al mes anterior. Este incremento se vio favorecido por una caída del dólar, por demanda de protección ante el riesgo inflacionario en Estados Unidos, reducción de los inventarios en la Bolsa de Metales de Londres, baja inflación en China lo que incrementó la expectativa de mayores estímulos en dicho país y la mayor aversión global tras el agravamiento del conflicto entre Rusia y Ucrania. En tanto, en términos interanuales el precio promedio del oro incrementó 2,7 por ciento.

La Libertad: Evolución de la producción minera ^{1/}

(Var. % real respecto a similar mes del año anterior)

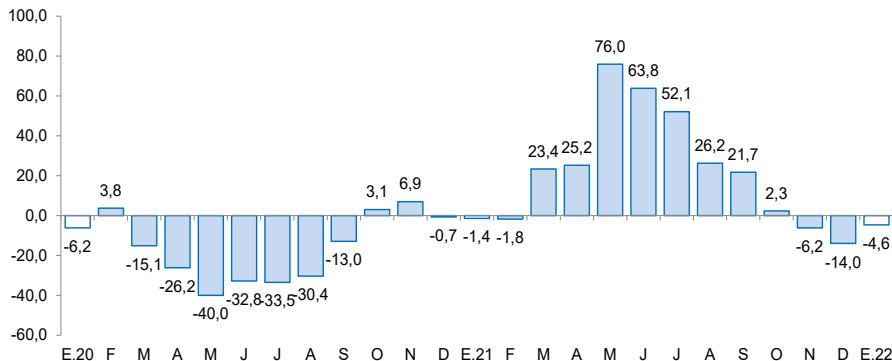

1/ A precios de 2007.

Fuente: MINEM.

Cotización internacional de oro

(US\$/oz.tr. promedio mensual – London Metal Exchange)

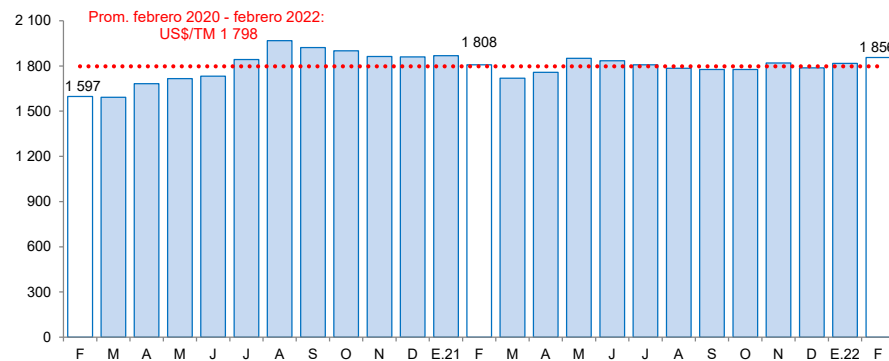

Fuente: Bloomberg.

En enero la producción industrial cayó 14,4 por ciento en términos interanuales, por el menor desempeño de la manufactura primaria (-45,0 por ciento), pese a la mayor producción de la manufactura no primaria (2,4 por ciento).

La Libertad: Producción manufacturera

(Variación % real respecto al mismo periodo del año anterior)

Ramras de actividad	Estructura porcentual 2021 ^{2/}	Enero	
		Var.%	Contribución ^{3/}
MANUFACTURA PRIMARIA	31,1	-45,0	-15,9
Productos cárnicos	1,5	-3,7	-0,1
Harina y aceite de pescado	9,5	-98,0	-17,3
Azúcar	20,1	8,7	1,4
MANUFACTURA NO PRIMARIA	68,9	2,4	1,6
Alimentos y bebidas	47,9	7,9	3,4
Conservación de frutas y hortalizas	15,3	9,1	1,1
Productos lácteos	0,7	4,7	0,0
Harina de trigo	1,2	0,7	0,0
Alimentos para animales	15,0	12,0	1,6
Galletas	2,2	5,4	0,1
Chocolate	0,0	45,1	0,0
Alcohol etílico	2,1	41,2	0,5
Ron y otras bebidas	2,5	2,9	0,1
Bebidas gaseosas	8,8	-0,8	-0,1
Fabricación productos textiles	2,0	-8,0	-0,2
Hilados de algodón	2,0	-8,0	-0,2
Curtido y adobo de cueros, calzado	0,9	16,0	0,1
Papel y productos de papel	2,7	8,4	0,3
Papel y cartón	2,7	8,4	0,3
Actividades de edición e impresión	0,1	-16,4	0,0
Productos de plástico	2,2	-15,6	-0,3
Sacos de polipropileno	1,7	-23,6	-0,4
Tela arpillera	0,5	14,9	0,1
Productos minerales no metálicos	12,5	-13,2	-1,7
Cemento	12,5	-13,2	-1,7
Vehículos automotores	0,5	0,0	0,0
Carrocerías	0,5	0,0	0,0
SECTOR MANUFACTURERA	100,0	-14,4	-14,4

1/ Cifras preliminares.

2/ A precios de 1994.

3/ En puntos porcentuales.

4/ Variación superior a 1 000 por ciento.

Fuente: Gerencia Regional de Agricultura y Riego, Ministerio de la Producción y empresas industriales.

Elaboración: BCRP, Sucursal Trujillo, Departamento de Estudios Económicos.

En enero, la industria **manufacturera primaria** cayó 45,0 por ciento, principalmente, por la menor producción de harina y aceite de pescado (-98,0 por ciento) y productos cárnicos (-3,7 por ciento). Por el contrario, la producción de azúcar aumentó 8,7 por ciento.

La **manufactura no primaria** creció 2,4 por ciento interanual, principalmente por la mayor producción de la industria de alimentos y bebidas (7,9 por ciento), sobre todo de alimentos para animales (12,0 por ciento) y conservación de frutas y hortalizas (9,1 por ciento). Por otro lado, el rubro de productos minerales no metálicos reportó una disminución de 13,2 por ciento; y la fabricación de productos de plástico se contrajo 15,6 por ciento.

La Libertad: Evolución de la producción manufacturera no primaria

(Variación % real respecto al mismo mes del año anterior)

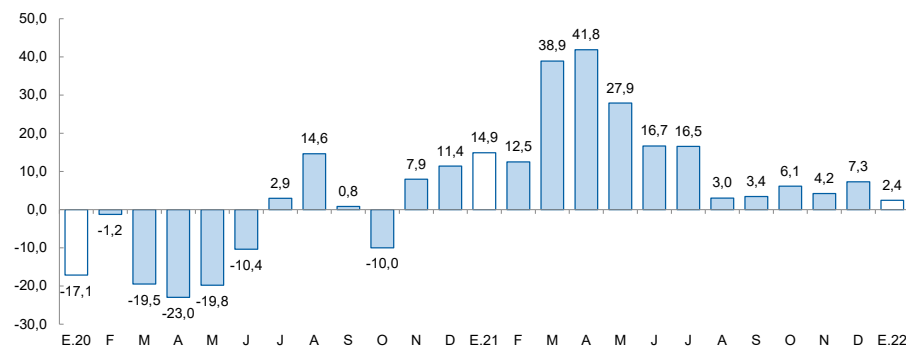

Fuente: Gerencia Regional de Agricultura y Riego, Ministerio de la Producción y empresas industriales.

En el sector construcción, en enero de 2022, los despachos de cemento registraron una disminución de 13,9 por ciento.

La Libertad: Despachos de cemento (Var.% real respecto a similar mes del año anterior)

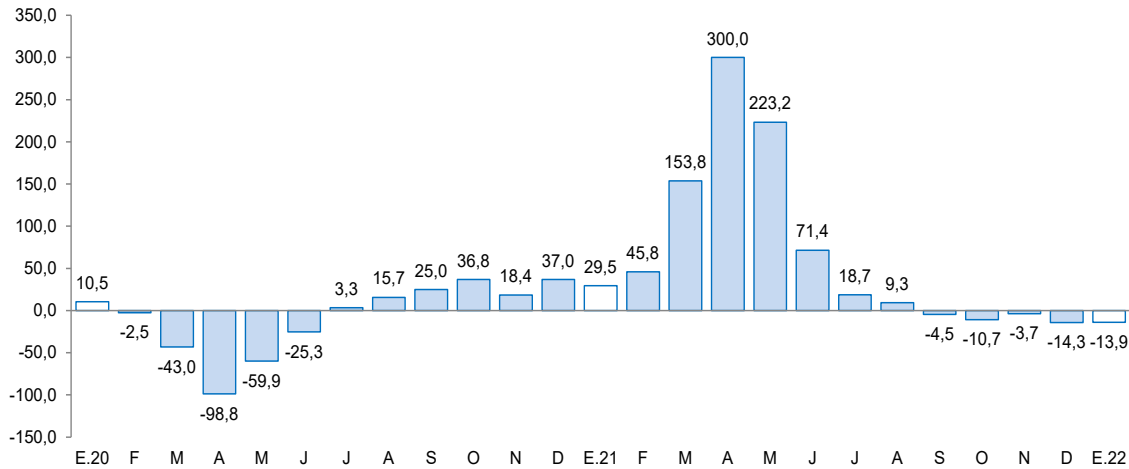

Fuente: Cementos Pacasmayo S.A.A.

- En el **sector construcción**, en enero de 2022, los despachos de cemento registraron una disminución de 13,9 por ciento y mantiene su trayectoria decreciente por cinco meses consecutivos. Este comportamiento se explica por la desaceleración de la inversión pública y la autoconstrucción.

El saldo total del crédito en enero sumó S/ 11 544 millones y registró un aumento interanual de 3,4 por ciento, inferior en 11,9 puntos porcentuales a la tasa registrada en el mismo periodo de 2021 (15,3 por ciento).

La Libertad: Crédito

(Saldos a fin de periodo en millones de soles)

Instituciones	Enero			
	2021	2022	Estructura %	Var. %
Banco de la Nación ^{1/}	249	256	2,2	2,7
Agrobanco ^{2/}	9,20	14,22	0,1	54,6
Banca múltiple	8 933	9 209	79,8	3,1
Instituciones no bancarias	1 978	2 065	17,9	4,4
Cajas municipales	1 215	1 356	11,7	11,5
Cajas rurales	50	42	0,4	-14,8
Edpymes	39	33	0,3	-15,8
Empresas financieras	674	634	5,5	-5,9
TOTAL ^{3/}	11 170	11 544	100,0	3,4
En M/N	10 280	10 349	89,6	0,7
En M/E	890	1 196	10,4	34,4

1/ Considera solo los créditos de consumo e hipotecario.

2/ No considera los créditos a las demás empresas del sistema financiero.

3/ Debido al redondeo de los datos parciales, los totales pueden diferir de la suma de las partes.

Fuente: Superintendencia de Banca, Seguros y AFP (SBS).

Elaboración: BCRP, Sucursal Trujillo. Departamento de Estudios Económicos.

- La **tasa de morosidad** en diciembre fue 6,9 por ciento, nivel superior en 0,7 puntos porcentuales respecto a similar mes de 2020. Por su parte, la morosidad de las instituciones no bancarias (5,9 por ciento) disminuyó 3,3 puntos porcentuales; mientras que lo reportado en las instituciones bancarias (7,2 por ciento) aumentó 1,7 puntos porcentuales. En tanto que la tasa de morosidad del Banco de la Nación (2,4 por ciento) aumentó 0,1 puntos porcentuales con respecto al mismo mes del año anterior.

La Libertad: Evolución del crédito

(Var. % respecto a similar mes del año anterior)

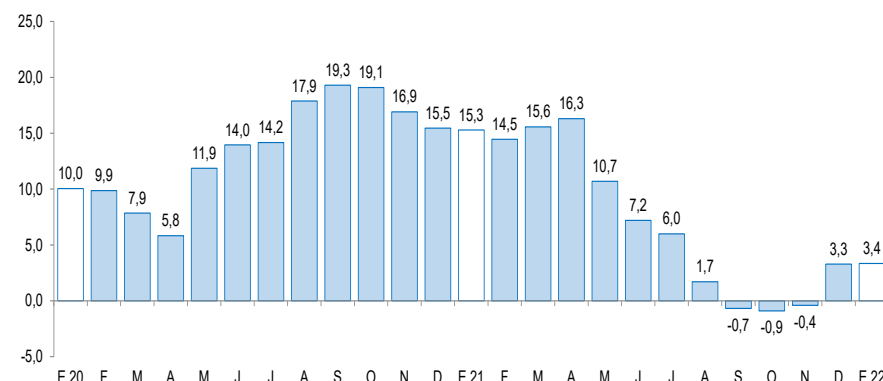

Fuente: Superintendencia de Banca, Seguros y AFP (SBS).

La Libertad: Tasa de morosidad ^{1/}

(Porcentaje)

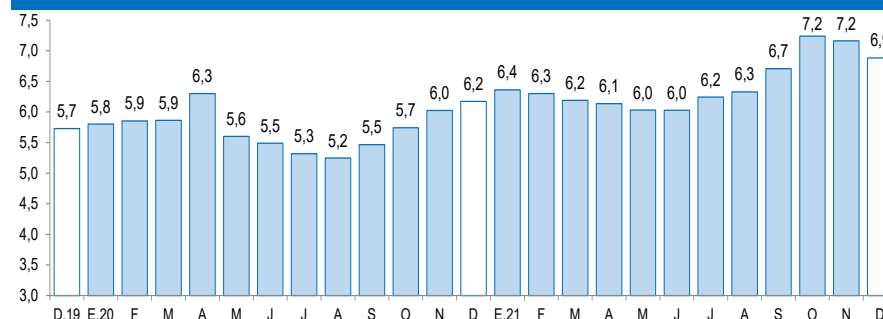

1/ Morosidad = (créditos vencidos + créditos en cobranza judicial) / colocaciones brutas.
Fuente: Superintendencia de Banca, Seguros y AFP (SBS).

Los depósitos en las instituciones financieras de La Libertad al primer mes del año 2022 (S/ 10 257 millones) crecieron 5,2 por ciento interanual, menor en 28,4 puntos porcentuales a la tasa registrada en el mismo mes de 2021 (33,6 por ciento).

La Libertad: Depósitos

(Saldos a fin de periodo en millones de soles)

Instituciones	Enero			
	2021	2022	Estructura %	Var. %
Banco de la Nación	1 178	1 278	12,5	8,5
Banca múltiple	6 903	7 287	71,0	5,6
Instituciones no bancarias	1 672	1 692	16,5	1,2
Cajas municipales	1 339	1 377	13,4	2,8
Cajas rurales	15	11	0,1	-27,7
Empresas financieras	318	304	3,0	-4,4
TOTAL ^{1/}	9 753	10 257	100,0	5,2
Depósitos a la vista	2 763	2 630	25,6	-4,8
Depósitos de ahorro	4 676	5 547	54,1	18,6
Depósitos a plazo	2 314	2 080	20,3	-10,1
En MN	7 862	7 908	77,1	0,6
En ME	1 891	2 349	22,9	24,2

1/ Debido al redondeo de los datos parciales, los totales pueden diferir de la suma de las partes.

Fuente: Superintendencia de Banca, Seguros y AFP (SBS).

Elaboración: BCRP, Sucursal Trujillo. Departamento de Estudios Económicos.

- Según el **tipo de institución**, los depósitos en la banca múltiple que cuentan con una participación del 71,0 por ciento de los depósitos totales registraron un crecimiento interanual de 5,6 por ciento. Asimismo, las instituciones no bancarias mostraron un aumento de 1,2 por ciento, principalmente por el resultado de las cajas municipales (2,8 por ciento). En contraste, se registró una disminución en empresas financieras (-4,4 por ciento) y cajas rurales (-27,7 por ciento). Los depósitos en el Banco de la Nación, los cuales concentran el 12,5 por ciento de los depósitos totales, crecieron 8,5 por ciento.

La Libertad: Evolución de los depósitos

(Var.% respecto a similar mes del año anterior)

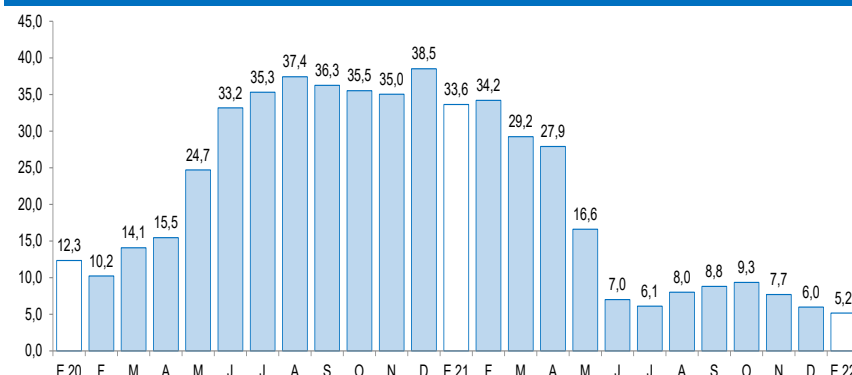

Fuente: Superintendencia de Banca, Seguros y AFP (SBS).

La inversión pública en enero creció 10,7 por ciento interanual en términos reales por la mayor ejecución de obras del Gobierno Nacional, (30,3 por ciento) y de los gobiernos locales (0,8 por ciento); mientras que disminuyó los gastos del Gobierno Regional (-22,7 por ciento).

La Libertad: Inversión pública ^{1/}

(En millones de soles)

Niveles de gobierno	Enero		
	2021	2022	Var. % real
Gobierno Nacional	14	20	30,3
Gobierno Regional	6	5	-22,7
Gobiernos locales	9	9	,8
Total	29	34	10,7

1/ Información actualizada al 31 de enero del 2022.

Fuente: Ministerio de Economía y Finanzas (MEF).

Elaboración: BCRP, Sucursal Trujillo. Departamento de Estudios Económicos.

La Libertad: Evolución de la inversión pública

(Var.% real respecto a similar mes del año anterior)

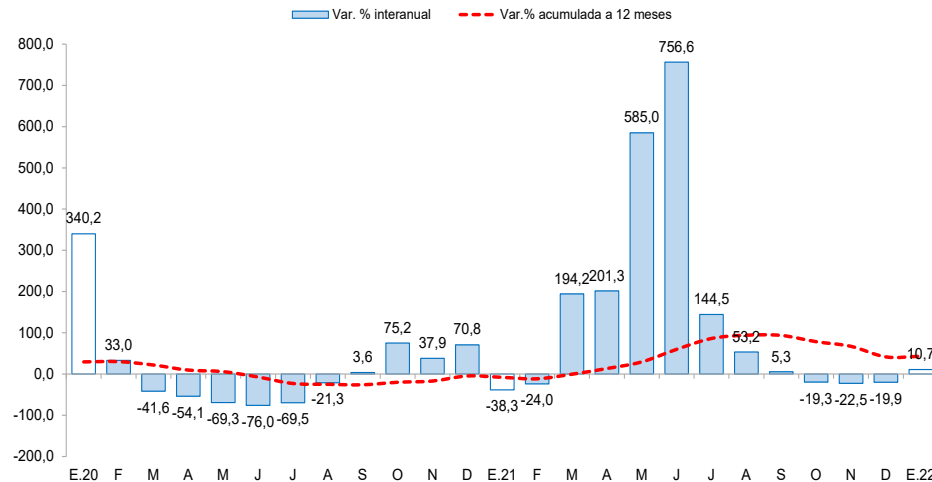

- La **inversión pública** (formación bruta de capital), en enero creció 10,7 por ciento interanual en términos reales por la mayor ejecución de obras del Gobierno Nacional, (30,3 por ciento) y de los gobiernos locales (0,8 por ciento); mientras que disminuyó los gastos del Gobierno Regional (-22,7 por ciento). El resultado en el Gobierno Nacional se explica por la mayor ejecución de proyectos de educación (Se multiplicó por 100 veces) y agropecuario (85,0 por ciento); y en los gobiernos locales se explica por la mayor ejecución de proyectos de educación (Se multiplicó por 100 veces) y transporte (69,9 por ciento).

- El **avance de la ejecución de la inversión pública** en enero representa el 1,3 por ciento del Presupuesto Institucional Modificado (PIM), 0,3 puntos porcentuales menos de lo ejecutado en el mismo periodo de 2021. Los gobiernos locales registran un avance de 1,5 por ciento, seguido por el Gobierno Nacional (1,3 por ciento) y el Gobierno Regional (1,1 por ciento).