



# Cajamarca: Síntesis de Actividad Económica - Noviembre 2022 -

Departamento de Estudios Económicos  
Sucursal Trujillo

Lunes 23 de Enero de 2023

*El Banco Central de Reserva del Perú (BCRP) considera importante presentar un conjunto de indicadores sectoriales de la actividad económica regional, cuya base estadística es recopilada de las siguientes fuentes de información: INEI, MINAGRI, MINEM, PRODUCE, SBS, SUNAT, MEF y empresas.*

### Actividad Primaria

- La **actividad agropecuaria** disminuyó 0,2 por ciento interanual en noviembre de 2022, explicado, principalmente, por el menor desempeño del sector agrícola orientado al mercado interno (-1,5 por ciento), ante las menores siembras de arveja grano seco, yuca y frijol grano seco. Asimismo, se contrajo la producción de carne de vacuno y carne de porcino.
- La **actividad minera** disminuyó 8,7 por ciento interanual en noviembre, por la menor producción de oro (-11,7 por ciento) y plata (-39,6 por ciento). Ello, debido a los menores volúmenes producidos por Minera Yanacocha, Compañía Minera Coimolache y Minera La Zanja.

### Otros Indicadores de Actividad Económica

- La **actividad manufacturera** aumentó 31,1 por ciento interanual en noviembre, por la producción queso (42,7 por ciento) y arroz (39,9 por ciento). El resultado del mes significó tres meses consecutivos de crecimiento en el sector. Sin embargo, en el periodo acumulado entre enero y noviembre de 2022, la producción industrial disminuyó 9,0 por ciento interanual, por la menor producción de lácteos.

### Cajamarca: Otros indicadores de actividad económica (Variación % respecto a similar mes del año anterior)

	Jun. 22	Jul. 22	Ago. 22	Set. 22	Oct. 22	Nov. 22	Ene-Nov
Producción industrial	↓-6,0	↓-17,0	↓-12,0	↑16,4	↑8,0	↑31,1	↓-9,0
Despacho de cemento	↑17,0	↑36,6	↑28,4	↑30,7	↑17,9	↑27,2	↑28,6
Crédito total	↑8,4	↑9,1	↑9,1	↑9,1	↑9,9	↑9,5	2/
Inversión pública <sup>1/</sup>	↓-13,2	↑15,5	↑14,2	↓-1,1	↑30,0	↑29,3	↓-0,4

<sup>1/</sup> En términos reales.

<sup>2/</sup> Los saldos del crédito se calculan al final de cada mes.

Fuentes: BCRP - Sucursal Trujillo, SBS, SUNAT y MEF

- En el **sector construcción**, los despachos de cemento registraron un crecimiento de 27,2 por ciento interanual en noviembre, debido al aumento de la inversión pública. De esta manera el sector construcción mantiene su trayectoria creciente por catorce meses consecutivos.
- El **saldo total del crédito** en noviembre ascendió a S/ 5 545 millones y registró un aumento interanual de 9,5 por ciento. La tasa de crecimiento en el mes es superior al crecimiento promedio de los últimos 10 meses (7,1 por ciento). De esta manera el crédito mantiene su trayectoria creciente desde febrero de 2014.
- La **inversión pública** aumentó 29,3 por ciento interanual en noviembre, como resultado de la mayor inversión de los gobiernos locales (46,6 por ciento) y del Gobierno Regional (24,2 por ciento), principalmente, en las carteras de transporte y salud. De esta manera la inversión pública mantiene su trayectoria creciente por dos meses consecutivos. No obstante, en el periodo enero-noviembre de 2022, la inversión pública acumuló una disminución de 0,4 por ciento interanual.

**EL sector agropecuario disminuyó 0,2 por ciento interanual en noviembre de 2022, principalmente, por el menor desempeño del sector pecuario (-0,3 por ciento) y agrícola (-0,1 por ciento).**

## Cajamarca: Producción de principales productos agropecuarios

(Miles de toneladas)

Subsectores	Estructura Porcentual 2021 <sup>2/</sup>	Noviembre			Enero - Noviembre				
		2021	2022 <sup>1/</sup>	Var.%	Contribución %	2021	2022 <sup>1/</sup>	Var.%	Contribución %
<b>AGRÍCOLA</b>	<b>66,7</b>			<b>-0,1</b>	<b>0,0</b>			<b>-1,2</b>	<b>-0,8</b>
<b>Orientada al mercado externo y agroindustria <sup>2/</sup></b>	<b>24,8</b>			<b>30,4</b>	<b>0,6</b>			<b>0,2</b>	<b>0,0</b>
Café	21,4	0,0	0,0	-100,0	-0,2	76,4	76,6	0,3	0,1
Maíz amarillo duro	2,5	1,5	2,2	44,7	0,5	66,0	65,1	-1,4	0,0
Cacao	0,4	0,1	0,1	22,0	0,1	1,2	1,1	-4,5	0,0
Palta	0,4	0,3	0,5	73,8	0,3	4,4	4,8	7,7	0,0
<b>Orientada al mercado interno <sup>2/</sup></b>	<b>41,9</b>			<b>-1,5</b>	<b>-0,7</b>			<b>-2,1</b>	<b>-0,9</b>
Papa	10,8	24,8	26,5	6,7	0,8	384,2	367,7	-4,3	-0,4
Arroz cáscara	8,5	13,4	18,8	39,9	4,7	171,6	179,3	4,4	0,4
Maíz amiláceo	2,4	0,0	0,0	0,0	0,0	34,2	35,6	4,2	0,1
Frijol grano seco	1,7	0,2	0,0	-96,6	-0,4	15,3	14,6	-4,7	-0,1
Trigo	1,1	0,1	0,0	-57,0	0,0	24,4	23,3	-4,4	-0,1
Yuca	1,1	8,1	5,7	-29,4	-0,9	52,7	49,1	-6,8	-0,1
Arveja grano seco	1,2	1,4	0,5	-60,4	-1,3	15,7	14,3	-8,8	-0,1
Alfalfa	1,3	16,1	16,5	2,6	0,1	176,6	189,0	7,0	0,1
Arveja grano verde	1,3	0,4	0,0	-94,3	-0,4	29,1	26,6	-8,8	-0,1
<b>PECUARIO</b>	<b>33,3</b>			<b>-0,3</b>	<b>-0,1</b>			<b>0,7</b>	<b>0,2</b>
Leche	18,2	31,8	32,2	1,4	0,4	348,5	363,1	4,2	0,7
Carne de vacuno <sup>3/</sup>	11,2	2,0	1,9	-2,2	-0,4	22,3	21,4	-4,1	-0,5
Carne de porcino <sup>3/</sup>	1,6	0,5	0,5	-2,6	-0,1	5,2	5,2	0,8	0,0
Carne de ave <sup>3/</sup>	1,0	0,3	0,3	-1,5	0,0	3,3	3,3	-1,3	0,0
Carne de ovino <sup>3/</sup>	0,6	0,1	0,1	-1,2	0,0	0,9	0,9	0,3	0,0
Huevo	0,4	0,2	0,2	-4,4	0,0	2,1	2,0	-4,6	0,0
<b>SECTOR AGROPECUARIO</b>	<b>100,0</b>			<b>-0,2</b>	<b>-0,2</b>			<b>-0,6</b>	<b>-0,6</b>

Nota: Debido al redondeo de los datos parciales, los totales pueden diferir de la suma de las partes.

<sup>1/</sup> Cifras preliminares.

<sup>2/</sup> A precios de 2007.

<sup>3/</sup> Peso neto.

Fuente: Ministerio de Desarrollo Agrario y Riego.

Elaboración: BCRP, Sucursal Trujillo. Departamento de Estudios Económicos.

- En el **subsector agrícola** (-0,1 por ciento), la producción orientada al mercado interno se redujo 1,5 por ciento, por menores siembras de arveja grano seco, yuca y frijol grano seco. Por otro lado, los cultivos orientados al mercado externo y agroindustria aumentaron 30,4 por ciento, por mayores rendimientos de maíz amarillo duro y palta.
- El resultado del **subsector pecuario** (-0,3 por ciento), se debió principalmente, a la menor producción de carne de vacuno (-2,2 por ciento) y carne de porcino (-2,6 por ciento).
- En el periodo acumulado entre enero y noviembre de 2022, el sector agropecuario disminuyó 0,6 por ciento, respecto a similar periodo del año previo, por la menor producción de papa, principalmente, debido a menores siembras, ante el alza del precio de los fertilizantes. Así también, en el mismo periodo, disminuyó la producción de carne de vacuno y carne de porcino.

La actividad minera disminuyó 8,7 por ciento interanual en noviembre, por la menor producción de oro (-11,7 por ciento) y plata (-39,6 por ciento).

## Cajamarca: Producción Minera

(Var. % real respecto al mismo periodo del año anterior)

	Estructura Porcentual 2021 <sup>2/</sup>	Noviembre				Enero - Noviembre			
		2021	2022 <sup>1/</sup>	Var.%	Contribución%	2021	2022 <sup>1/</sup>	Var.%	Contribución%
Oro (Onzas troy)	73,0	65 382	57 738	-11,7	-8,7	589 636	583 920	-1,0	-0,7
Cobre (TMF)	24,8	2 547	2 620	2,9	0,7	24 243	25 448	5,0	1,2
Plata (Onzas troy)	2,3	84 271	50 915	-39,6	-0,7	1 038 066	692 647	-33,3	-0,8
<b>SECTOR MINERÍA <sup>2/</sup></b>	<b>100,0</b>			<b>-8,7</b>	<b>-8,7</b>			<b>-0,3</b>	<b>-0,3</b>

<sup>1/</sup> Cifras preliminares.

<sup>2/</sup> A precios de 2007.

Fuente: Ministerio de Energía y Minas.

Elaboración: BCRP, Sucursal Trujillo. Departamento de Estudios Económicos.

En diciembre del año 2022, el **precio promedio del oro ascendió a US\$/oz.tr. 1 798** y mostró un aumento de 4,1 por ciento respecto al mes anterior. Este aumento en el precio se asoció, principalmente, a la depreciación del dólar frente a sus principales contrapartes y a la disminución del rendimiento de los bonos del Tesoro de Estados Unidos. Asimismo, en términos interanuales el precio promedio del oro aumentó 0,5 por ciento respecto a diciembre de 2021.

- La **actividad minera** disminuyó 8,7 por ciento interanual en noviembre, por la menor producción de oro (-11,7 por ciento) y plata (-39,6 por ciento), debido a los menores volúmenes producidos por Minera Yanacocha, Compañía Minera Coimolache y Minera La Zanja. Por otro lado, se registró un aumento de la producción de cobre (2,9 por ciento).

## Cajamarca: Evolución de la producción minera <sup>1/</sup>

(Var. % real respecto a similar mes del año anterior)

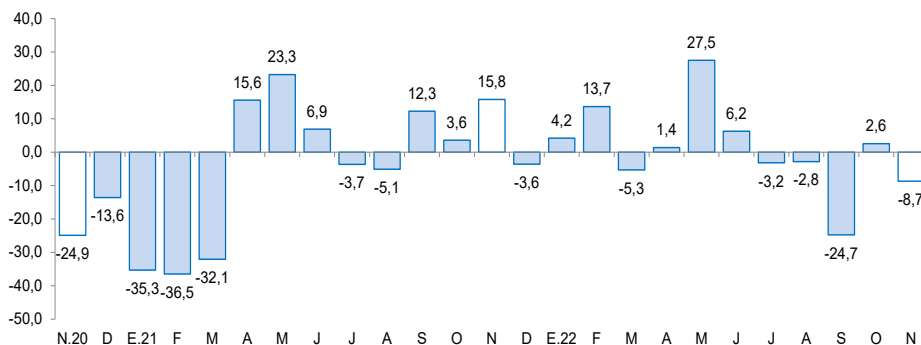

<sup>1/</sup> A precios de 2007.

Fuente: MINEM.

## Cotización internacional de oro

(US\$/oz.tr. promedio mensual – London Metal Exchange)

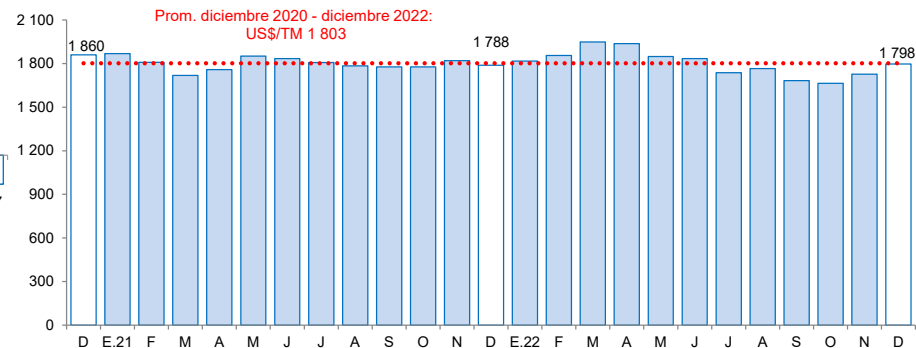

Fuente: Bloomberg.

La actividad manufacturera de Cajamarca aumentó 31,1 por ciento interanual en noviembre, debido a la mayor producción de lácteos (26,7 por ciento) y productos de molinería (39,9 por ciento).

## Cajamarca: Producción manufacturera

(Variación % real respecto al mismo periodo del año anterior) <sup>1/</sup>

Ramas de actividad	Estructura porcentual 2021 <sup>2/</sup>	Noviembre		Enero - Noviembre	
		Var. %	Contribución <sup>3/</sup>	Var. %	Contribución <sup>3/</sup>
<b>Productos Lácteos</b>	<b>65,7</b>	<b>26,7</b>	<b>16,5</b>	<b>-15,8</b>	<b>-10,3</b>
Queso	53,0	42,7	19,3	-15,3	-8,0
Manjar blanco	10,5	-19,3	-2,7	-22,5	-2,4
Yogurt	1,6	7,9	0,2	7,2	0,1
Mantequilla	0,6	-23,6	-0,2	-2,5	0,0
<b>Productos de Molinería</b>	<b>32,7</b>	<b>39,9</b>	<b>14,3</b>	<b>4,0</b>	<b>1,3</b>
Arroz pilado	32,7	39,9	14,3	4,0	1,3
<b>Bebidas no Alcohólicas</b>	<b>1,3</b>	<b>17,4</b>	<b>0,3</b>	<b>0,0</b>	<b>0,0</b>
Agua embotellada	1,3	17,4	0,3	0,0	0,0
<b>Sustancias Químicas Básicas</b>	<b>0,3</b>	<b>-4,1</b>	<b>0,0</b>	<b>-1,7</b>	<b>0,0</b>
Oxígeno	0,3	-4,1	0,0	-1,7	0,0
<b>SECTOR MANUFACTURA</b>	<b>100,0</b>	<b>31,1</b>	<b>31,1</b>	<b>-9,0</b>	<b>-9,0</b>

1/ Cifras preliminares.

2/ A precios de 1994.

3/ En puntos porcentuales.

Fuente: Ministerio de Desarrollo Agrario y Riego y empresas industriales.

Elaboración: BCRP, Sucursal Trujillo. Departamento de Estudios Económicos.

La **actividad manufacturera** de Cajamarca aumentó 31,1 por ciento interanual en noviembre, debido a la mayor producción de lácteos (26,7 por ciento) y productos de molinería (39,9 por ciento). En lácteos, se explicó por el incremento en queso y yogurt. En productos de molinería aumentó producción de arroz, por mayores cosechas del cultivo en el mes

## Cajamarca: Evolución de la producción manufacturera

(Variación % real respecto al mismo mes del año anterior)

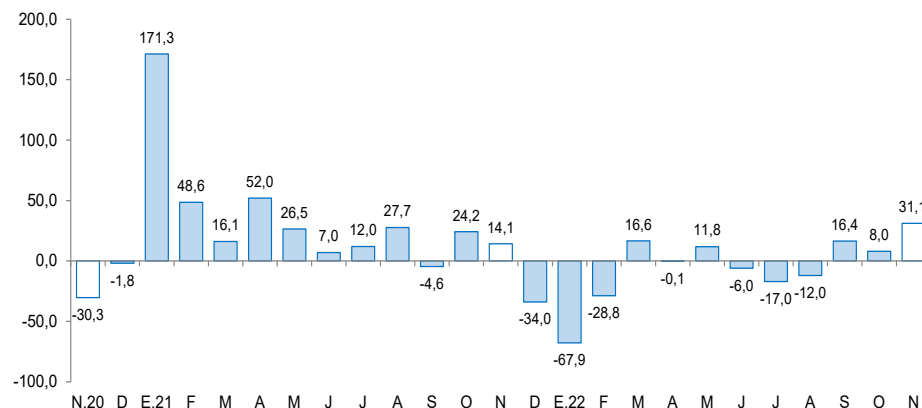

Fuente: Ministerio de Agricultura y Riego, Ministerio de la Producción y empresas industriales.

En el periodo acumulado entre enero y noviembre de 2022, la producción industrial disminuyó 9,0 por ciento, respecto a similar periodo del año previo. En este periodo, se redujo la producción de lácteos (-15,8 por ciento), principalmente, por la disminución de queso y manjar blanco.

En el sector construcción, en noviembre de 2022, los despachos de cemento registraron un crecimiento de 27,2 por ciento.

## Cajamarca: Despachos de cemento (Var. % real respecto a similar mes del año anterior)

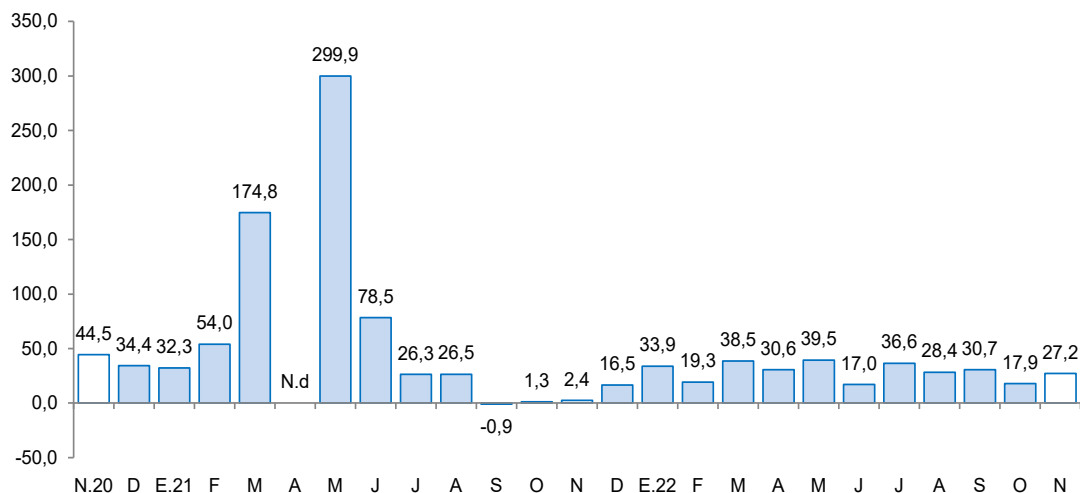

Fuente: Cementos Pacasmayo S.A.A.

- En el **sector construcción**, los despachos de cemento registraron un crecimiento de 27,2 por ciento interanual en noviembre de 2022. Este comportamiento se explicó, principalmente, por el crecimiento de la ejecución de obras de proyectos de inversión pública, como resultado de la mayor inversión de los gobiernos locales y del Gobierno Regional registrada en mayor medida, en la segunda mitad del año.
- En el periodo acumulado entre enero y noviembre de 2022, los despachos de cemento totalizaron un volumen de 605,9 mil toneladas métricas, lo que significó un aumento de 28,6 por ciento con relación a lo registrado en similar período de 2021 (471,1 mil TM). La variación del periodo acumulado se explicó por el incremento de la autoconstrucción, pues en el año, la inversión pública de Cajamarca reporta una leve contracción

El saldo total del crédito en noviembre ascendió a S/ 5 545 millones y registró un aumento interanual de 9,5 por ciento, superior a la tasa registrada en el mismo periodo de 2021 (3,8 por ciento) y del promedio de los últimos 10 meses.

## Cajamarca: Crédito

(Saldos a fin de periodo en millones de soles)

Instituciones	Noviembre				Morosidad (%)	
	2021	2022	Estructura %	Var. %	Oct.21	Oct.22
<b>Banco de la Nación <sup>1/</sup></b>	<b>160</b>	<b>205</b>	<b>3,7</b>	<b>27,9</b>	<b>2,3</b>	<b>2,0</b>
<b>Agrobanco</b>	<b>17</b>	<b>25</b>	<b>0,4</b>	<b>47,2</b>	<b>22,7</b>	<b>12,2</b>
<b>Banca múltiple</b>	<b>3 311</b>	<b>3 526</b>	<b>63,6</b>	<b>6,5</b>	<b>4,8</b>	<b>4,5</b>
<b>Instituciones no bancarias</b>	<b>1 574</b>	<b>1 789</b>	<b>32,3</b>	<b>13,6</b>	<b>6,7</b>	<b>5,8</b>
Cajas municipales	1 034	1 163	21,0	12,5	7,3	6,0
Cajas rurales	65	81	1,5	24,4	13,3	10,1
Empresas financieras	448	516	9,3	15,0	4,4	4,7
Edpymes	27	29	0,5	5,0	5,1	5,6
<b>TOTAL <sup>2/</sup></b>	<b>5 063</b>	<b>5 545</b>	<b>100,0</b>	<b>9,5</b>	<b>5,4</b>	<b>4,8</b>
En M/N	4 925	5 407	97,5	9,8		
En M/E	138	138	2,5	-0,2		

<sup>1/</sup> Considera solo los créditos de consumo e hipotecario.

<sup>2/</sup> Debido al redondeo de los datos parciales, los totales pueden diferir de la suma de las partes.

Fuente: Superintendencia de Banca, Seguros y AFP (SBS).

Elaboración: BCRP, Sucursal Trujillo. Departamento de Estudios Económicos.

- La **tasa de morosidad** en octubre de 2022 fue 4,8 por ciento, nivel inferior a la de similar mes de 2021 (5,4 por ciento). La tasa de morosidad se ha reducido tanto en las entidades bancarias como en las no bancarias, en los últimos doce meses.

## Cajamarca: Evolución del crédito <sup>1/</sup>

(Var. % respecto a similar mes del año anterior)

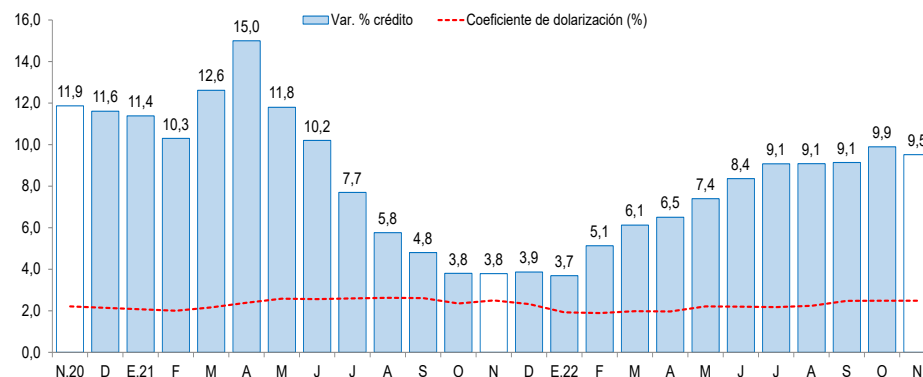

<sup>1/</sup> Coeficiente de dolarización = (créditos en dólares valuada en soles) / crédito total en soles.

Fuente: Superintendencia de Banca, Seguros y AFP (SBS).

## Cajamarca: Tasa de morosidad <sup>1/</sup>

(Porcentaje)

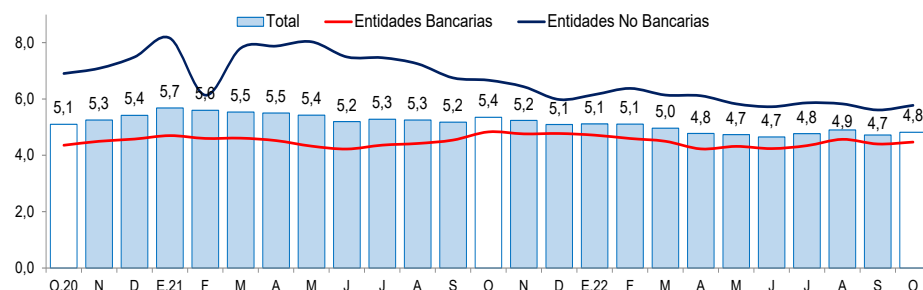

<sup>1/</sup> Morosidad = (créditos vencidos + créditos en cobranza judicial) / colocaciones brutas.

Fuente: Superintendencia de Banca, Seguros y AFP (SBS).

Los depósitos en las instituciones financieras de Cajamarca al mes de noviembre (S/ 3 857 millones) disminuyeron 1,5 por ciento interanual, menor a la tasa registrada en el mismo mes de 2021 (9,6 por ciento).

## Cajamarca: Depósitos

(Saldos a fin de periodo en millones de soles)

Instituciones	Noviembre			
	2021	2022	Estructura %	Var. %
<b>Banco de la Nación</b>	<b>937</b>	<b>965</b>	<b>25,0</b>	<b>3,0</b>
<b>Banca múltiple</b>	<b>2 215</b>	<b>2 150</b>	<b>55,7</b>	<b>-2,9</b>
<b>Instituciones no bancarias</b>	<b>761</b>	<b>742</b>	<b>19,2</b>	<b>-2,6</b>
Cajas municipales	585	593	15,4	1,3
Cajas rurales	3	3	0,1	30,0
Empresas financieras	174	146	3,8	-16,3
<b>TOTAL <sup>1/</sup></b>	<b>3 914</b>	<b>3 857</b>	<b>100,0</b>	<b>-1,5</b>
Depósitos a la vista	970	790	20,5	-18,5
Depósitos de ahorro	2 203	2 134	55,3	-3,2
Depósitos a plazo	741	933	24,2	26,0
En M/N	3 311	3 336	86,5	0,8
En M/E	603	521	13,5	-13,6

1/ Debido al redondeo de los datos parciales, los totales pueden diferir de la suma de las partes

Fuente: Superintendencia de Banca, Seguros y AFP (SBS).

Elaboración: BCRP, Sucursal Trujillo. Departamento de Estudios Económicos.

## Cajamarca: Evolución de los depósitos

(Var.% respecto a similar mes del año anterior)

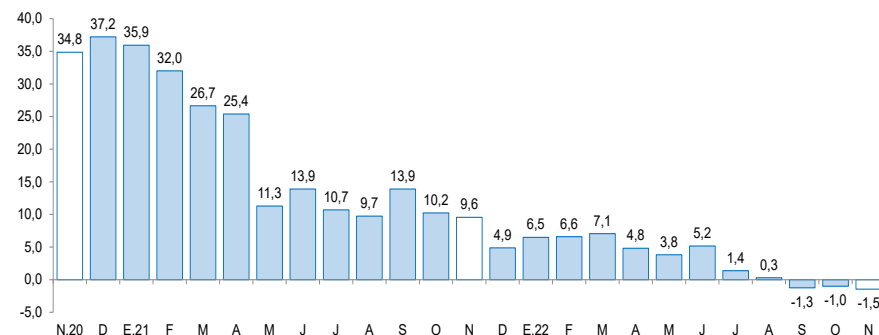

Fuente: Superintendencia de Banca, Seguros y AFP (SBS).

- Según el **tipo de institución**, los depósitos en la banca múltiple que cuentan con una participación del 55,7 por ciento de los depósitos totales de la región registraron una disminución interanual de 2,9 por ciento. Asimismo, las instituciones no bancarias mostraron una disminución interanual de 2,6 por ciento, principalmente por el resultado de las empresas financieras. Los depósitos en el Banco de la Nación, los cuales concentran el 25,0 por ciento de los depósitos totales de la región, crecieron 3,0 por ciento, en términos anuales.



La inversión pública aumentó 29,3 por ciento interanual en noviembre, principalmente, como resultado de la mayor inversión de los gobiernos locales (46,6 por ciento) y del Gobierno Regional (24,2 por ciento).

## Cajamarca: Inversión pública <sup>1/</sup>

(En millones de soles)

Nivel de gobierno	Noviembre			Enero - Noviembre		
	2021	2022	Var. % real	2021	2022	Var. % real
Gobierno Nacional	36	34	-13,0	336	314	-13,6
Gobierno Regional	24	32	24,2	231	311	24,3
Gobiernos locales	94	150	46,6	975	1 041	-1,7
<b>Total</b>	<b>153</b>	<b>215</b>	<b>29,3</b>	<b>1 542</b>	<b>1 666</b>	<b>-0,4</b>

1/ Información actualizada al 30 de noviembre de 2022.

Fuente: Ministerio de Economía y Finanzas.

Elaboración: BCRP, Sucursal Trujillo. Departamento de Estudios Económicos.

## Cajamarca: Evolución de la inversión pública

(Var.% real respecto a similar mes del año anterior)

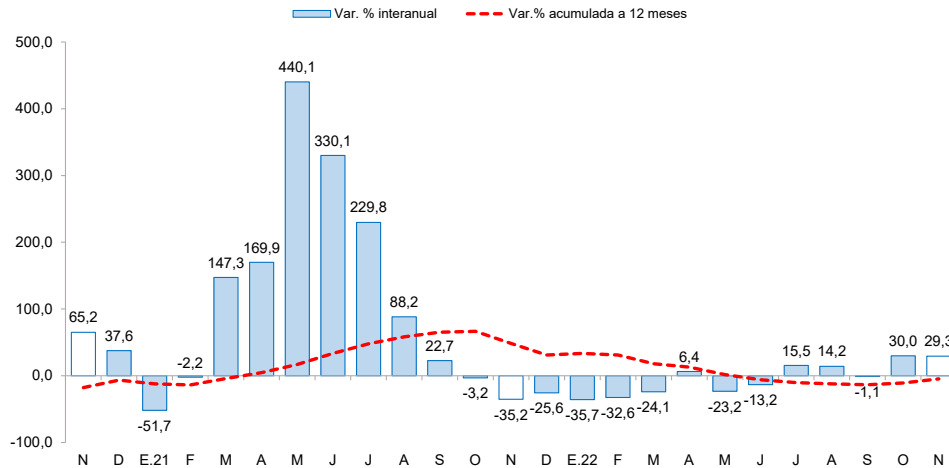

Fuente: Ministerio de Economía y Finanzas (MEF).

- La **inversión pública** aumentó 29,3 por ciento interanual en noviembre, principalmente, como resultado de la mayor inversión de los gobiernos locales (46,6 por ciento) y del Gobierno Regional (24,2 por ciento). El resultado en los gobiernos locales se explicó por la mayor ejecución de proyectos de transporte. Así también, en el Gobierno Regional, el incremento de la inversión pública se explicó por mayor ejecución de proyectos de salud.
- Respecto al avance de la ejecución presupuestal de los proyectos por nivel de gobierno en noviembre, en la cartera del Gobierno Nacional destacó la ejecución del proyecto “Ampliación de redes de distribución de las provincias de Cajamarca, Chota, Hualgayoc, San Miguel y Santa Cruz” (S/ 9,1 millones). En el Gobierno Regional destacó la ejecución del proyecto “Mejoramiento y ampliación del servicio de agua potable y saneamiento en 14 localidades del departamento de Cajamarca” (S/ 3,1 millones). En los gobiernos locales destaca el proyecto “Mejoramiento de los caminos vecinales en los siguientes tramos: Tosten - Nogal, Pan de Azúcar - Pan de Azúcar Bajo, El Roble - Guayaquil, Tillapampa - Chilinlla y La Pauca - El Provenir, La Palomita- Chilal del distrito de Pulán - provincia de Santa Cruz” (S/ 12,0 millones)