



Cajamarca: Síntesis de Actividad Económica - Agosto 2022 -

Departamento de Estudios Económicos
Sucursal Trujillo

Lunes 24 de Octubre de 2022

El Banco Central de Reserva del Perú (BCRP) considera importante presentar un conjunto de indicadores sectoriales de la actividad económica regional, cuya base estadística es recopilada de las siguientes fuentes de información: INEI, MIDAGRI, MINEM, PRODUCE, SBS, SUNAT, MEF y empresas.

Actividad Primaria

- La **actividad agropecuaria** disminuyó 8,8 por ciento interanual en agosto, por el menor desempeño del subsector agrícola (-12,5 por ciento) y del subsector pecuario (-0,7 por ciento). En el periodo acumulado de enero a agosto de 2022, el sector reportó una disminución de 0,7 por ciento, respecto a similar periodo del año anterior; ello, debido a la menor producción de cultivos internos (menores superficies cosechadas).
- En agosto, la **actividad minera** disminuyó 2,8 por ciento interanual, por menor producción de cobre (10,7 por ciento) y plata (-20,8 por ciento), ante los menores volúmenes producidos por Gold Fields La Cima y Compañía Minera Coimolache. Sin embargo, en el periodo enero-agosto de 2022, el sector acumuló un crecimiento de 4,7 por ciento interanual.

Otros Indicadores de Actividad Económica

- La **actividad manufacturera** disminuyó 29,8 por ciento interanual en agosto, debido a la menor producción de arroz pilado (-94,5 por ciento), principalmente. En el periodo enero-agosto de 2022, la producción manufacturera acumuló una disminución de 28,3 por ciento interanual.
- En el **sector construcción**, en agosto de 2022, los despachos de cemento registraron un crecimiento de 28,4 por ciento. En el periodo enero-agosto 2022, el sector acumuló un crecimiento de 30,1 por ciento interanual.
- El **saldo total del crédito** en agosto ascendió a S/ 5 441 millones y registró un aumento interanual de 9,1 por ciento, mayor en 3,3 puntos porcentuales a la tasa registrada en el mismo periodo de 2021 (5,8 por ciento).
- La **inversión pública** aumentó 14,2 por ciento interanual en agosto, por mayor ejecución del Gobierno Nacional (33,3 por ciento) y de los gobiernos locales (21,6 por ciento). En el periodo enero-agosto de 2022, la inversión pública acumula una disminución de 8,7 por ciento interanual.

Cajamarca: Otros indicadores de actividad económica (Variación % respecto a similar mes del año anterior)

	Mar. 22	Abr. 22	May. 22	Jun. 22	Jul. 22	Ago. 22
Producción industrial	↑ 13,6	↓ -8,4	↑ 12,1	↓ -42,9	↓ -39,3	↓ -29,8
Despacho de cemento	↑ 38,5	↑ 30,6	↑ 39,5	↑ 17,0	↑ 36,6	↑ 28,4
Crédito total	↑ 6,1	↑ 6,5	↑ 7,4	↑ 8,4	↑ 9,1	↑ 9,1
Inversión pública ^{1/}	↓ -24,1	↑ 6,4	↓ -23,2	↓ -13,3	↑ 15,3	↑ 14,2

^{1/} En términos reales.

Fuentes: BCRP - Sucursal Trujillo, SUNAT y MEF.

En agosto disminuyó 8,8 por ciento, por el menor desempeño del subsector agrícola (-12,5 por ciento) y del subsector pecuario (-0,7 por ciento).

Cajamarca: Producción de principales productos agropecuarios ^{1/}

(Miles de toneladas)

Subsectores	Estructura Porcentual 2021 ^{2/}	Agosto				Enero - Agosto			
		2021	2022	Var. %	Contribución %	2021	2022	Var. %	Contribución %
AGRÍCOLA	66,7			-12,5	-8,6			-1,3	-1,0
Orientada al mercado externo y agroindustria ^{2/}	24,8			-1,8	-0,6			1,1	0,3
Café	21,4	9,9	10,0	-0,2	-0,1	69,6	70,8	1,6	0,4
Maíz amarillo duro	2,5	8,5	7,5	-11,5	-0,4	59,9	59,3	-1,0	0,0
Cacao	0,4	0,1	0,0	-22,8	0,0	1,0	0,9	-10,1	0,0
Palta	0,4	0,3	0,1	-52,7	-0,1	3,9	3,7	-6,3	0,0
Orientada al mercado interno ^{2/}	41,9			-22,9	-8,0			-3,0	-1,3
Papa	10,8	16,9	14,4	-15,1	-0,7	307,9	296,4	-3,7	-0,4
Arroz cáscara	8,5	13,7	7,4	-46,2	-3,2	116,0	113,3	-2,3	-0,2
Maíz amiláceo	2,4	2,0	1,4	-2,5	0,0	34,9	34,5	0,4	0,0
Frijol grano seco	1,7	0,9	0,7	-27,0	-0,3	14,3	14,6	1,5	0,0
Trigo	1,1	8,4	6,7	-19,7	-0,8	19,4	24,9	28,5	0,3
Yuca	1,1	4,2	5,1	20,6	0,2	30,4	31,0	2,1	0,0
Arveja grano seco	1,2	2,9	1,9	-35,3	-0,9	9,1	5,3	-41,9	-0,4
Alfalfa	1,3	16,0	16,5	7,3	0,1	130,1	136,9	5,8	0,1
Arveja grano verde	1,3	3,9	3,0	-22,3	-0,5	25,8	21,2	-17,8	-0,3
PECUARIA	33,3			-0,7	-0,2			0,9	0,3
Leche	18,2	31,2	32,4	4,0	0,6	254,6	265,7	4,4	0,7
Carne de vacuno ^{3/}	11,2	1,8	2,1	17,8	1,7	15,9	15,6	-1,7	-0,2
Carne de porcino ^{3/}	1,6	0,5	0,5	2,5	0,0	3,7	3,9	4,7	0,1
Carne de ave ^{3/}	1,0	0,3	0,3	-1,9	0,0	2,3	2,3	-1,2	0,0
Carne de ovino ^{3/}	0,6	0,1	0,1	9,7	0,1	0,6	0,6	3,7	0,0
Huevo	0,4	0,2	0,2	-3,0	0,0	1,6	1,5	-4,8	0,0
SECTOR AGROPECUARIO	100,0			-8,8	-8,8			-0,7	-0,7

Nota: Debido al redondeo de los datos parciales, los totales pueden diferir de la suma de las partes.

1/ Cifras preliminares.

2/ A precios de 2007.

3/ Peso neto.

Fuente: Ministerio de Agricultura y Riego.

Elaboración: BCRP, Sucursal Trujillo. Departamento de Estudios Económicos.

- En el **subsector agrícola** (-12,5 por ciento), los cultivos orientados al mercado interno reportaron un decrecimiento de 22,9 por ciento interanual, explicado por menor producción de arroz cáscara (-46,2 por ciento), arveja grano seco (-35,3 por ciento), trigo (-19,7 por ciento) y papa (-15,1 por ciento), por menores hectáreas cosechadas. Del mismo modo, los cultivos orientados al mercado externo y agroindustria disminuyeron 1,8 por ciento, por la menor producción de maíz amarillo duro (-11,5 por ciento), palta (-52,7 por ciento) y café (-0,2 por ciento), debido a menores rendimientos en campo.
- El resultado del **subsector pecuario** (-0,7 por ciento), se debió principalmente, a la menor producción de huevo (-3,0 por ciento) y carne de ave (-1,9 por ciento).
- La producción agropecuaria acumulada disminuyó 0,7 por ciento interanual entre enero y agosto de 2022, debido a la menor producción de cultivos como arveja grano seco (-41,9 por ciento), papa (-3,7 por ciento) y arveja grano verde (-17,8 por ciento), por menor superficie cosechada.

En agosto, disminuyó 2,8 por ciento interanual, por menor producción de cobre (-10,7 por ciento) y plata (-20,8 por ciento).

Cajamarca: Producción Minera ^{1/}

(Var. % real respecto al mismo periodo del año anterior)

	Estructura Porcentual 2021 ^{2/}	Agosto				Enero - Agosto			
		2021	2022	Var.%	Contribución%	2021	2022	Var.%	Contribución%
Oro (Onzas troy)	73,0	51 083	51 467	0,8	0,5	404 489	418 787	3,5	2,6
Cobre (TMF)	24,8	2 452	2 191	-10,7	-2,9	16 438	18 401	11,9	2,9
Plata (Onzas troy)	2,3	80 835	64 052	-20,8	-0,4	778 908	527 392	-32,3	-0,8
SECTOR MINERÍA ^{2/}	100,0			-2,8	-2,8			4,7	4,7

^{1/} Cifras preliminares.

^{2/} A precios de 2007.

Fuente: Ministerio de Energía y Minas.

Elaboración: BCRP, Sucursal Trujillo. Departamento de Estudios Económicos.

En setiembre del año 2022, el precio promedio del oro descendió a US\$/oz.tr. 1 682 y mostró una disminución de 4,7 por ciento respecto al mes anterior. Esta disminución en el precio se asoció a la apreciación del dólar frente a sus principales contrapartes, principalmente y al incremento del rendimiento de los bonos del Tesoro de Estados Unidos. En tanto, en términos interanuales el precio promedio del oro disminuyó 5,4 por ciento respecto a setiembre de 2021.

- La actividad minera disminuyó 2,8 por ciento interanual en agosto, por menor producción de cobre (10,7 por ciento) y plata (-20,8 por ciento), ante los menores volúmenes producidos por Gold Fields La Cima y Compañía Minera Coimolache. En el periodo de enero a agosto de 2022, la actividad minera aumentó 4,7 por ciento interanual, por una mayor extracción de cobre (11,9 por ciento) y oro (3,5 por ciento).

Cajamarca: Evolución de la producción minera ^{1/}

(Var. % real respecto a similar mes del año anterior)

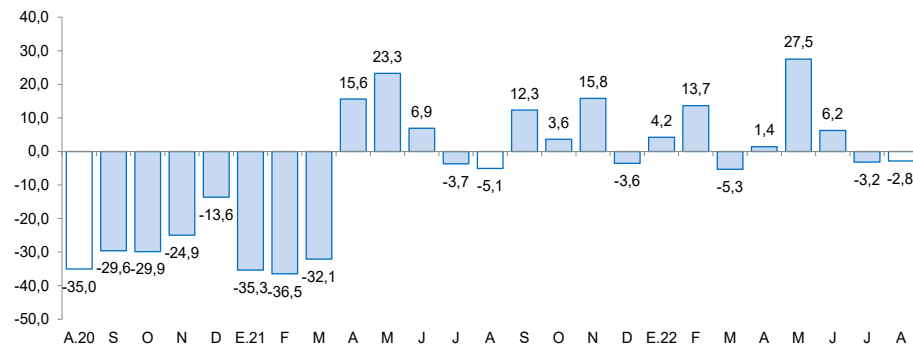

^{1/} A precios de 2007.

Fuente: MINEM.

Cotización internacional de oro

(US\$/oz.tr. promedio mensual – London Metal Exchange)

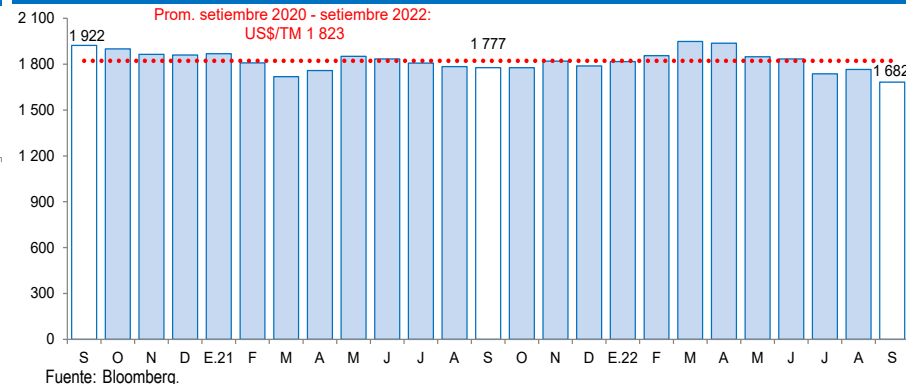

Fuente: Bloomberg.

En agosto de 2022, la actividad manufacturera disminuyó 29,8 por ciento interanual en agosto, debido a la menor producción de arroz pilado (-94,5 por ciento).

Cajamarca: Producción manufacturera

(Variación % real respecto al mismo período del año anterior) ^{1/}

Ramas de actividad	Estructura porcentual 2021 ^{2/}	Agosto		Enero - Agosto	
		Var.%	Contribución ^{3/}	Var.%	Contribución ^{3/}
Productos Lácteos	65,7	4,2	2,7	-26,4	-18,3
Queso	53,0	13,2	6,2	-26,2	-14,7
Manjar blanco	10,5	-26,3	-3,6	-33,0	-3,6
Yogurt	1,6	7,1	0,1	5,0	0,1
Mantequilla	0,6	-0,6	0,0	9,9	0,1
Productos de Molinería	32,7	-94,5	-32,4	-33,8	-10,0
Arroz pilado	32,7	-94,5	-32,4	-33,8	-10,0
Bebidas no Alcohólicas	1,3	-0,9	0,0	-4,0	0,0
Agua embotellada	1,3	-0,9	0,0	-4,0	0,0
Sustancias Químicas Básicas	0,3	1,2	0,0	-0,3	0,0
Oxígeno	0,3	1,2	0,0	-0,3	0,0
SECTOR MANUFACTURA	100,0	-29,8	-29,8	-28,3	-28,3

^{1/} Cifras preliminares.

^{2/} A precios de 1994.

^{3/} En puntos porcentuales.

Fuente: Ministerio de Desarrollo Agrario y Riego y empresas industriales.

Elaboración: BCRP, Sucursal Trujillo. Departamento de Estudios Económicos.

La **actividad manufacturera** disminuyó 29,8 por ciento interanual en agosto, debido a la menor producción de arroz pilado (-94,5 por ciento). Por el contrario, en el mismo mes, la industria de lácteos se incrementó 4,2 por ciento interanual, debido a mayor producción de queso (13,2 por ciento) y yogurt (7,1 por ciento). Por el contrario, disminuyó la producción de manjar blanco (-26,3 por ciento) y mantequilla (-0,6 por ciento).

Cajamarca: Evolución de la producción manufacturera no primaria

(Variación % real respecto al mismo mes del año anterior)

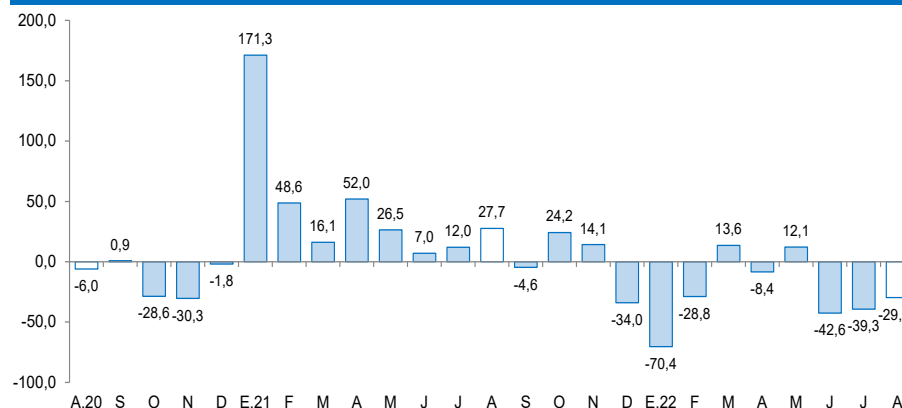

Fuente: Ministerio de Agricultura y Riego, Ministerio de la Producción y empresas industriales.

En el periodo enero – agosto 2022, la **producción industrial** acumuló una disminución de 28,3 por ciento interanual, por menor desempeño de la industria de lácteos (-26,4 por ciento) y productos de molinería (-33,8 por ciento), principalmente.

En el sector construcción, en agosto de 2022, los despachos de cemento registraron un crecimiento de 28,4 por ciento.

Cajamarca: Despachos de cemento (Var. % real respecto a similar mes del año anterior)

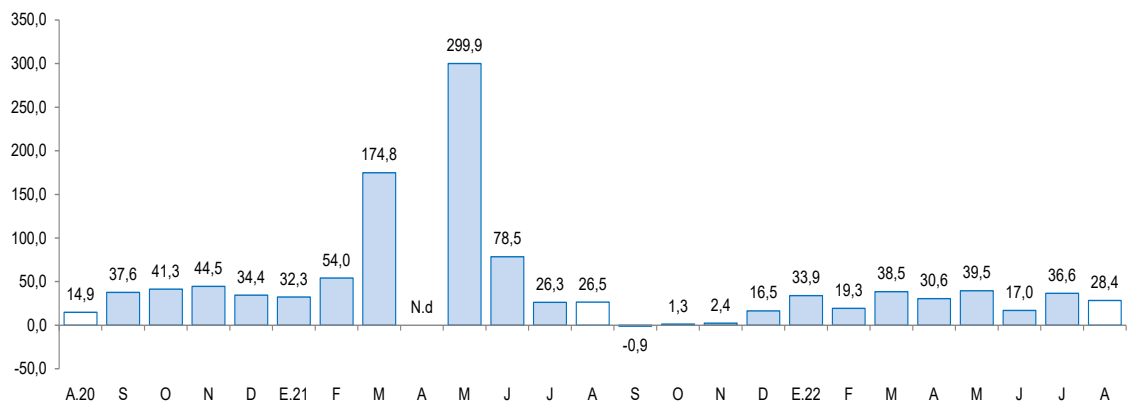

Fuente: Cementos Pacasmayo S.A.A.

- En el **sector construcción**, los despachos de cemento registraron un crecimiento de 28,4 por ciento interanual en agosto de 2022. Este comportamiento se explicó por mayor ejecución de obras de proyectos de inversión pública y se destaca una favorable evolución de la autoconstrucción.
- Durante el periodo enero-agosto de 2022, los despachos de cemento totalizaron un volumen de 432,4 mil toneladas métricas, lo que significa un aumento de 30,1 por ciento con relación a lo registrado en similar periodo de 2021 (332,4 mil TM). Este comportamiento se explicó por el incremento de la autoconstrucción.

El saldo total del crédito en agosto ascendió a S/ 5 441 millones y registró un aumento interanual de 9,1 por ciento, mayor en 3,3 puntos porcentuales a la tasa registrada en el mismo periodo de 2021 (5,8 por ciento).

Cajamarca: Crédito

(Saldos a fin de periodo en millones de soles)

Instituciones	Agosto			
	2021	2022	Estructura %	Var. %
Banco de la Nación 1/	160	200	3,7	25,4
Agrobanco 2/	15	24	0,4	61,8
Banca múltiple	3 290	3 490	64,1	6,1
Instituciones no bancarias	1 524	1 727	31,7	13,4
Cajas municipales	995	1 129	20,7	13,5
Cajas rurales	65	74	1,4	13,5
Empresas financieras	437	497	9,1	13,6
Edpymes	26	28	0,5	5,4
TOTAL 3/	4 988	5 441	100,0	9,1
En MN	4 857	5 319	97,8	9,5
En ME	131	122	2,2	-6,7

1/ Considera solo los créditos de consumo e hipotecario.

2/ No considera los créditos a las demás empresas del sistema financiero.

3/ Debido al redondeo de los datos parciales, los totales pueden diferir de la suma de las partes.

Fuente: Superintendencia de Banca, Seguros y AFP (SBS).

Elaboración: BCRP, Sucursal Trujillo. Departamento de Estudios Económicos.

- La **tasa de morosidad** en julio de 2022 fue 4,8 por ciento, nivel inferior en 0,5 puntos porcentuales respecto a similar mes del año 2021. Por su parte, la morosidad de las instituciones no bancarias (5,9 por ciento) disminuyó 1,6 puntos porcentuales; y lo reportado en las instituciones bancarias (4,3 por ciento) fue menor en 0,1 puntos porcentuales. En el mismo sentido, la tasa de morosidad del Banco de la Nación (2,0 por ciento) disminuyó 0,3 puntos porcentuales con respecto al mismo mes del año anterior.

Cajamarca: Evolución del crédito

(Var. % respecto a similar mes del año anterior)

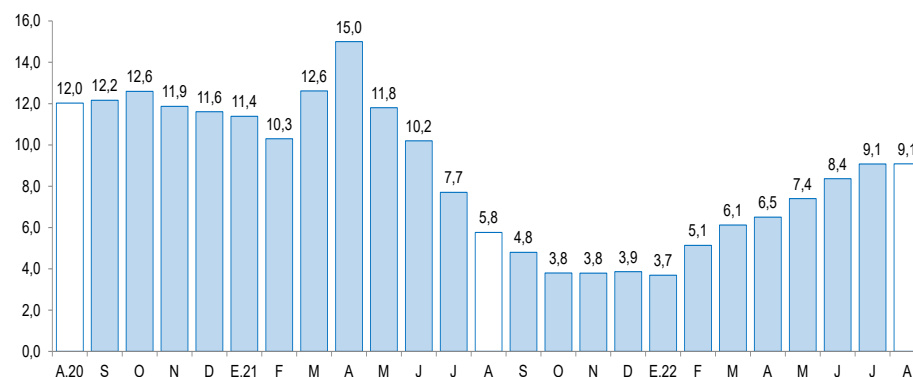

Fuente: Superintendencia de Banca, Seguros y AFP (SBS).

Cajamarca: Tasa de morosidad 1/

(Porcentaje)

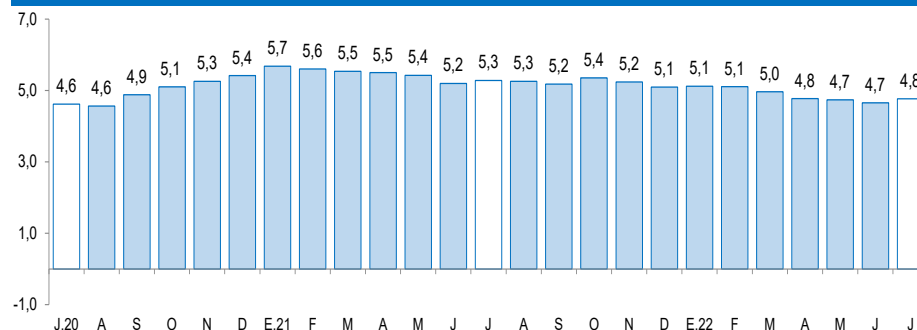

1/ Morosidad = (créditos vencidos + créditos en cobranza judicial) / colocaciones brutas.

Fuente: Superintendencia de Banca, Seguros y AFP (SBS).

Los depósitos en las instituciones financieras de Cajamarca al mes de agosto (S/ 3 791 millones) crecieron 0,3 por ciento interanual. Este crecimiento fue liderado por las nuevas captaciones de los depósitos a plazo, dado el incremento generalizado de las tasas de interés.

Cajamarca: Depósitos

(Saldos a fin de periodo en millones de soles)

Instituciones	Agosto			
	2021	2022	Estructura %	Var. %
Banco de la Nación	897	917	24,2	2,2
Banca múltiple	2 172	2 149	56,7	-1,1
Instituciones no bancarias	711	725	19,1	2,0
Cajas municipales	547	580	15,3	6,0
Cajas rurales	3	3	0,1	15,8
Empresas financieras	161	143	3,8	-11,6
TOTAL ^{1/}	3 780	3 791	100,0	0,3
Depósitos a la vista	951	828	21,8	-13,0
Depósitos de ahorro	2 151	2 128	56,1	-1,0
Depósitos a plazo	678	835	22,0	23,2
En M/N	3 254	3 238	85,4	-0,5
En M/E	526	553	14,6	5,2

1/ Debido al redondeo de los datos parciales, los totales pueden diferir de la suma de las partes.

Fuente: Superintendencia de Banca, Seguros y AFP (SBS).

Elaboración: BCRP, Sucursal Trujillo. Departamento de Estudios Económicos.

- Según el **tipo de institución**, los depósitos en la banca múltiple, que cuentan con una participación del 56,7 por ciento de los depósitos totales registraron una disminución interanual de 1,1 por ciento. Sin embargo, en las instituciones no bancarias, los depósitos aumentaron 2,0 por ciento. Dentro de estas, las captaciones de las cajas municipales y rurales aumentaron 6,0 por ciento y 15,8 por ciento, respectivamente, mientras que los depósitos de las empresas financieras disminuyeron 11,6 por ciento. Por otro lado, los depósitos en el Banco de la Nación, los cuales concentran el 24,2 por ciento de los depósitos totales, aumentaron 2,2 por ciento.

Cajamarca: Evolución de los depósitos

(Var. % respecto a similar mes del año anterior)

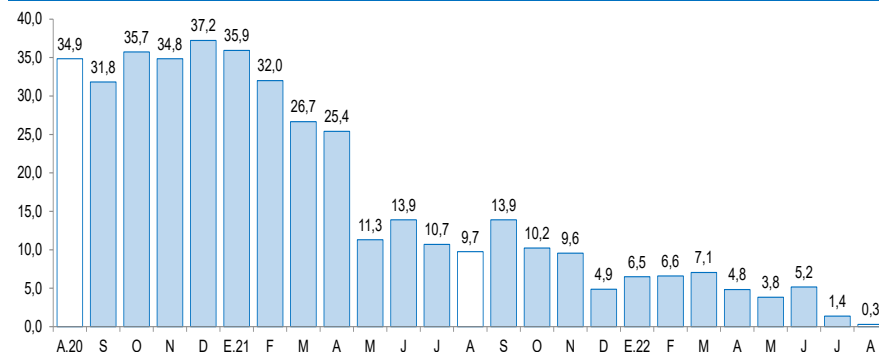

Fuente: Superintendencia de Banca, Seguros y AFP (SBS).

La inversión pública aumentó 14,2 por ciento interanual en agosto, por mayor ejecución del Gobierno Nacional (33,3 por ciento) y de los gobiernos locales (21,6 por ciento).

Cajamarca: Inversión pública ^{1/}

(En millones de soles)

Niveles de gobierno	Agosto			Enero - Agosto		
	2021	2022	Var. % real	2021	2022	Var. % real
Gobierno Nacional	20	29	33,3	230	226	-9,0
Gobierno Regional	28	22	-26,1	155	183	9,8
Gobiernos locales	100	132	21,6	680	642	-12,8
Total	148	183	14,2	1 065	1 052	-8,7

1/ Información actualizada al 31 de agosto del 2022.

Fuente: Ministerio de Economía y Finanzas (MEF).

Elaboración: BCRP, Sucursal Trujillo. Departamento de Estudios Económicos.

Cajamarca: Evolución de la inversión pública

(Var.% real respecto a similar mes del año anterior)

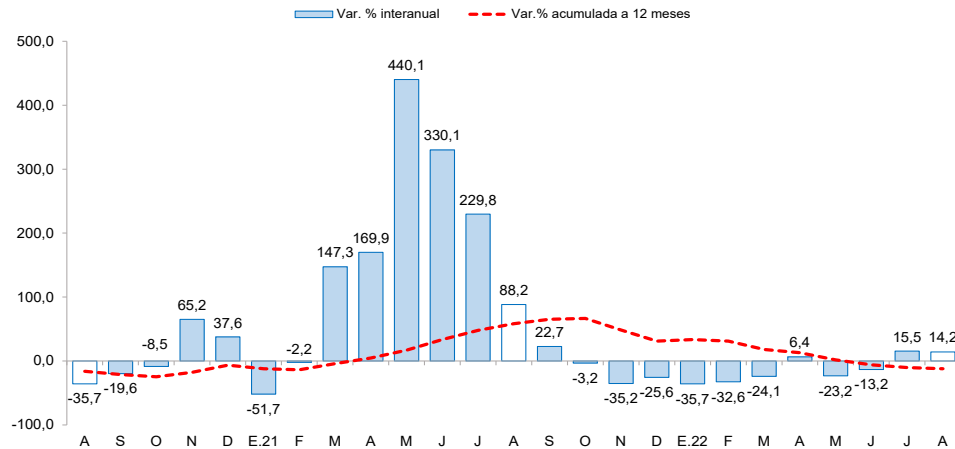

Fuente: Ministerio de Economía y Finanzas (MEF).

- La **inversión pública** aumentó 14,2 por ciento interanual en agosto, por mayor ejecución del Gobierno Nacional (33,3 por ciento) y de los gobiernos locales (21,6 por ciento). El avance del Gobierno Nacional se explicó por la mayor ejecución de proyectos en el sector agropecuario y educación. Del mismo modo, el crecimiento de la inversión pública de los gobiernos locales se explicó por mayor ejecución de proyectos de saneamiento (30,5 por ciento) y transporte (14,4 por ciento). Por otro lado, en el periodo enero-agosto de 2022, la inversión pública registró una disminución de 8,7 por ciento interanual, sustentada por la menor ejecución de los gobiernos locales (-12,8 por ciento) y del Gobierno Nacional (-9,0 por ciento). Por el contrario, se registró un aumento del gasto del Gobierno Regional (9,8 por ciento) en dicho periodo.

- Entre los principales proyectos que el **Gobierno nacional** desembolsó en el mes destacan: “Ampliación de redes de distribución de las provincias de Cajamarca, Chota, Hualgayoc, San Miguel y Santa Cruz.” (S/. 4,1 millones).
- En el **Gobierno regional** destacan los proyectos de: “Construcción y mejoramiento de la carretera Pe - 3N (Bambamarca) - Paccha - Chimbán - Pión - L.D. con Amazonas (Emp. Am-103 El Triunfo)” (S/. 2,7 millones).
- Por su parte, los **Gobiernos locales**: “Mejoramiento de los caminos vecinales en los siguientes tramos: Tosten - Nogal, Pan de Azúcar - Pan de Azúcar bajo, El Roble - Guayaquil, Tillapampa- Chilinlla y La Pauca - El Provenir, La Palomita- Chilal del distrito de Pulán - provincia de Santa Cruz.” (S/. 3,9 millones).