



# Cajamarca: Síntesis de Actividad Económica - Julio 2022 -

**Departamento de Estudios Económicos  
Sucursal Trujillo**

Lunes 26 de Setiembre de 2022

*El Banco Central de Reserva del Perú (BCRP) considera importante presentar un conjunto de indicadores sectoriales de la actividad económica regional, cuya base estadística es recopilada de las siguientes fuentes de información: INEI, MINAGRI, MINEM, PRODUCE, SBS, SUNAT, MEF y empresas.*

## Actividad Primaria

- La **actividad agropecuaria** disminuyó 7,1 por ciento interanual en julio, por el menor desempeño del sector agrícola (-8,5 por ciento) y pecuario (-2,0 por ciento). Sin embargo, entre enero y julio de 2022, el sector acumuló un crecimiento de 0,4 por ciento, respecto con similar periodo del año anterior. El menor desempeño del sector agrícola se explicó por la evolución de los cultivos orientados al mercado interno.
- En julio, la **actividad minera** disminuyó 3,2 por ciento en términos interanuales, por menor producción de oro (-5,1 por ciento) y plata (-12,4 por ciento), ante los menores volúmenes de producción por Compañía Minera Coimolache. Sin embargo, en el periodo enero-julio de 2022, el sector acumuló un crecimiento de 5,8 por ciento interanual.

## Otros Indicadores de Actividad Económica

- La **actividad manufacturera** disminuyó 39,3 por ciento interanual en julio, debido a la menor producción de arroz pilado (-84,7 por ciento) y productos lácteos (-22,0 por ciento), principalmente. Asimismo, la producción manufacturera acumuló una reducción de 28,1 por ciento interanual, en el periodo enero-julio de 2022.
- En el **sector construcción**, en julio de 2022, los despachos de cemento registraron un crecimiento de 36,6 por ciento. En el periodo enero-julio 2022, el sector acumuló un crecimiento de 30,4 por ciento interanual.
- El **saldo total del crédito** en julio ascendió a S/ 5 417 millones y registró un aumento interanual de 9,1 por ciento, mayor en 1,4 puntos porcentuales a la tasa registrada en el mismo periodo de 2021 (7,7 por ciento).
- La **inversión pública** aumentó 15,3 por ciento interanual en julio, por mayor ejecución del Gobierno Nacional (114,3 por ciento) y de los gobiernos locales (8,2 por ciento). En el periodo enero-julio de 2022, la inversión pública acumula una disminución de 12,4 por ciento interanual.

## Cajamarca: Otros indicadores de actividad económica (Variación % respecto a similar mes del año anterior)

	Feb. 22	Mar. 22	Abr. 22	May. 22	Jun. 22	Jul. 22
Producción industrial	↓ -28,8	↑ 13,6	↓ -8,4	↑ 12,1	↓ -42,9	↓ -39,3
Despacho de cemento	↑ 19,3	↑ 38,5	↑ 30,6	↑ 39,5	↑ 17,0	↑ 36,6
Crédito total	↑ 5,1	↑ 6,1	↑ 6,5	↑ 7,4	↑ 8,4	↑ 9,1
Inversión pública <sup>1/</sup>	↓ -32,6	↓ -24,1	↑ 6,4	↓ -23,2	↓ -13,3	↑ 15,3

<sup>1/</sup> En términos reales.

Fuentes: BCRP - Sucursal Trujillo, SUNAT y MEF.

En julio disminuyó 7,1 por ciento, por el menor desempeño del sector agrícola (-8,5 por ciento) y pecuario (-2,0 por ciento).

## Cajamarca: Producción de principales productos agropecuarios <sup>1/</sup>

(Miles de toneladas)

Subsectores	Estructura Porcentual 2021 <sup>2/</sup>	Julio				Enero - Julio			
		2021	2022	Var. %	Contribución %	2021	2022	Var. %	Contribución %
<b>AGRÍCOLA</b>	<b>66,7</b>			<b>-8,5</b>	<b>-6,6</b>			<b>0,1</b>	<b>0,1</b>
Orientada al mercado externo y agroindustria <sup>2/</sup>	24,8			2,2	1,0			1,5	0,4
Café	21,4	22,0	22,4	1,6	0,7	59,7	60,8	1,9	0,5
Maíz amarillo duro	2,5	12,0	13,3	10,8	0,4	51,4	51,8	0,7	0,0
Cacao	0,4	0,1	0,1	-9,2	0,0	0,9	0,9	-9,3	0,0
Palta	0,4	0,3	0,3	-14,8	0,0	3,6	3,5	-2,8	0,0
Orientada al mercado interno <sup>2/</sup>	41,9			<b>-25,1</b>	<b>-7,7</b>			<b>-0,8</b>	<b>-0,3</b>
Papa	10,8	16,0	11,5	-28,3	-0,8	291,0	282,0	-3,1	-0,3
Arroz cáscara	8,5	11,9	9,8	-17,9	-0,7	102,3	106,0	3,6	0,3
Maíz amiláceo	2,4	8,1	4,7	-41,4	-1,7	32,9	33,1	0,5	0,0
Frijol grano seco	1,7	3,5	1,3	-62,3	-1,8	13,5	13,9	3,4	0,1
Trigo	1,1	8,0	9,5	19,2	0,5	11,0	18,1	65,5	0,5
Yuca	1,1	3,5	3,5	2,0	0,0	26,2	25,9	-0,9	0,0
Arveja grano seco	1,2	2,0	0,5	-74,1	-0,9	6,2	3,4	-45,0	-0,3
Alfalfa	1,3	16,4	16,9	3,5	0,0	114,1	120,4	5,6	0,1
Arveja grano verde	1,3	6,5	6,7	3,7	0,1	21,9	18,2	-16,9	-0,3
<b>PECUARIO</b>	<b>33,3</b>			<b>-2,0</b>	<b>-0,4</b>			<b>1,1</b>	<b>0,3</b>
Leche	18,2	32,6	33,2	1,8	0,2	223,4	233,3	4,4	0,7
Carne de vacuno <sup>3/</sup>	11,2	2,3	2,1	-8,4	-0,7	14,1	13,5	-4,1	-0,4
Carne de porcino <sup>3/</sup>	1,6	0,5	0,5	7,9	0,1	3,2	3,3	5,1	0,1
Carne de ave <sup>3/</sup>	1,0	0,3	0,3	-3,6	0,0	2,0	2,0	-1,1	0,0
Carne de ovino <sup>3/</sup>	0,6	0,1	0,1	7,9	0,0	0,5	0,5	2,9	0,0
Huevo	0,4	0,2	0,2	-3,1	0,0	1,4	1,3	-5,1	0,0
<b>SECTOR AGROPECUARIO</b>	<b>100,0</b>			<b>-7,1</b>	<b>-7,1</b>			<b>0,4</b>	<b>0,4</b>

Nota: Debido al redondeo de los datos parciales, los totales pueden diferir de la suma de las partes.

<sup>1/</sup> Cifras preliminares.

<sup>2/</sup> A precios de 2007.

<sup>3/</sup> Peso neto.

Fuente: Ministerio de Desarrollo Agrario y Riego - MIDAGRI.

Elaboración: BCRP, Sucursal Trujillo. Departamento de Estudios Económicos.

- En el **subsector agrícola** (-8,5 por ciento), los cultivos orientados al mercado externo y agroindustria reportaron un crecimiento de 2,2 por ciento, explicado por mayor producción de café (1,6 por ciento) y maíz amarillo duro (10,8 por ciento), explicado por mayores rendimientos en campo. Por el contrario, los cultivos orientados al mercado interno disminuyeron 25,1 por ciento, por la menor producción de frijol grano seco (-62,3 por ciento), maíz amiláceo (-41,4 por ciento), papa (-28,3 por ciento) y arroz cáscara (-17,9 por ciento), debido a menores hectáreas cosechadas.
- El resultado del **subsector pecuario** (-2,0 por ciento), se debió principalmente, a la menor producción de carne de vacuno (-8,4 por ciento).
- La producción agropecuaria acumulada aumentó 0,4 por ciento interanual entre enero y julio de 2022, debido a la mayor producción de cultivos como café (1,9 por ciento), arroz cáscara (3,6 por ciento), por mayor rendimiento en campo; y trigo (65,5 por ciento), por mayor superficie cosechada).

En julio, disminuyó 3,2 por ciento en términos interanuales, por la menor producción de oro (-5,1 por ciento) y plata (-12,4 por ciento).

## Cajamarca: Producción Minera <sup>1/</sup>

(Var. % real respecto al mismo periodo del año anterior)

Estructura	Porcentual 2021 <sup>2/</sup>	Julio				Enero - Julio			
		2021	2022	Var.%	Contribución%	2021	2022	Var.%	Contribución%
Oro (Onzas troy)	73,0	54 344	51 554	-5,1	-3,8	353 406	367 319	3,9	2,9
Cobre (TMF)	24,8	2 269	2 346	3,4	0,8	13 986	16 211	15,9	3,8
Plata (Onzas troy)	2,3	82 984	72 735	-12,4	-0,2	698 074	463 341	-33,6	-0,9
<b>SECTOR MINERÍA <sup>2/</sup></b>	<b>100,0</b>			<b>-3,2</b>	<b>-3,2</b>			<b>5,8</b>	<b>5,8</b>

<sup>1/</sup> Cifras preliminares.

<sup>2/</sup> A precios de 2007.

Fuente: Ministerio de Energía y Minas.

Elaboración: BCRP, Sucursal Trujillo. Departamento de Estudios Económicos.

En agosto del año 2022, el precio promedio del oro ascendió a US\$/oz.tr. 1 765 y mostró un crecimiento de 1,7 por ciento respecto al mes anterior. Este aumento en el precio se asoció a la depreciación del dólar frente a sus principales contrapartes, principalmente. En tanto, en términos interanuales el precio promedio del oro disminuyó 1,1 por ciento respecto a agosto de 2021.

- La actividad minera disminuyó 3,2 por ciento interanual en julio, por menor producción de oro (-5,1 por ciento) y plata (-12,4 por ciento), ante los menores volúmenes producidos por la Compañía Minera Coimolache. En el periodo de enero a julio de 2022, la actividad minera creció 5,8 por ciento interanual, por una mayor extracción de cobre (15,9 por ciento) y oro (3,9 por ciento).

## Cajamarca: Evolución de la producción minera <sup>1/</sup>

(Var. % real respecto a similar mes del año anterior)

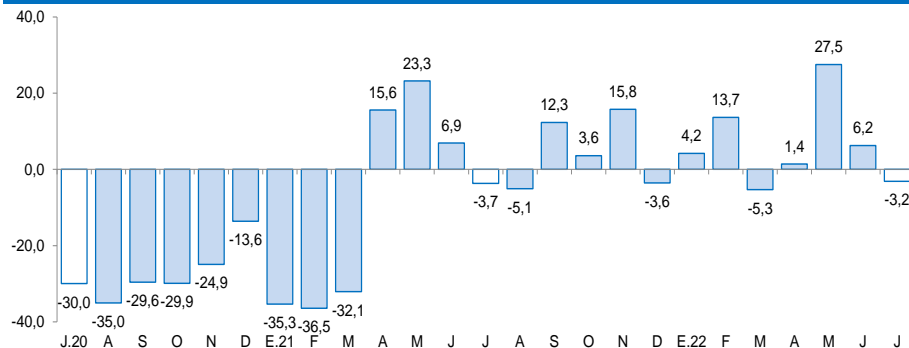

<sup>1/</sup> A precios de 2007.

Fuente: MINEM.

## Cotización internacional de oro

(US\$/oz.tr. promedio mensual – London Metal Exchange)

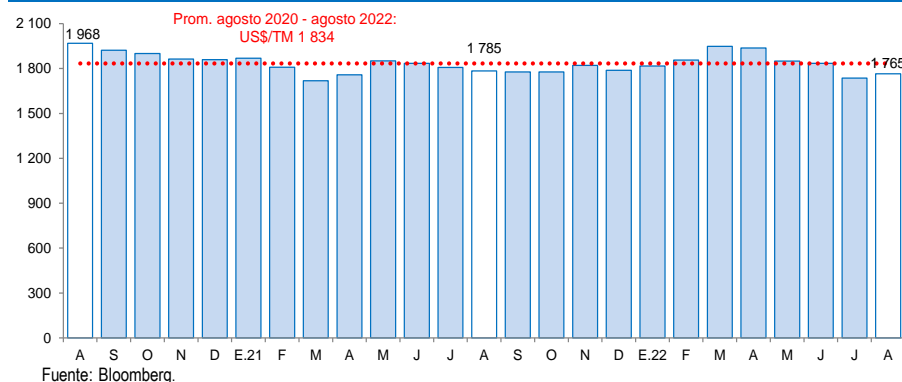

Fuente: Bloomberg.

En julio de 2022, la actividad manufacturera reportó una disminución de 39,3 por ciento, debido principalmente, a la menor producción de arroz pilado (-84,7 por ciento)

## Cajamarca: Producción manufacturera

(Variación % real respecto al mismo periodo del año anterior) <sup>1/</sup>

Ramas de actividad	Estructura porcentual 2021 <sup>2/</sup>	Julio		Enero - Julio	
		Var.%	Contribución <sup>3/</sup>	Var.%	Contribución <sup>3/</sup>
<b>Productos Lácteos</b>	<b>65,7</b>	<b>-22,0</b>	<b>-15,3</b>	<b>-29,7</b>	<b>-20,7</b>
Queso	53,0	-2,1	-1,1	-30,1	-17,2
Manjar blanco	10,5	-97,3	-13,9	-34,1	-3,6
Yogurt	1,6	-7,6	-0,1	4,7	0,1
Mantequilla	0,6	-15,0	-0,1	11,8	0,1
<b>Productos de Molinería</b>	<b>32,7</b>	<b>-84,7</b>	<b>-24,0</b>	<b>-25,3</b>	<b>-7,3</b>
Arroz pilado	32,7	-84,7	-24,0	-25,3	-7,3
<b>Bebidas no Alcohólicas</b>	<b>1,3</b>	<b>0,7</b>	<b>0,0</b>	<b>-4,7</b>	<b>0,0</b>
Agua embotellada	1,3	0,7	0,0	-4,7	0,0
<b>Sustancias Químicas Básicas</b>	<b>0,3</b>	<b>1,9</b>	<b>0,0</b>	<b>-0,5</b>	<b>0,0</b>
Oxígeno	0,3	1,9	0,0	-0,5	0,0
<b>SECTOR MANUFACTURA</b>	<b>100,0</b>	<b>-39,3</b>	<b>-39,3</b>	<b>-28,1</b>	<b>-28,1</b>

1/ Cifras preliminares.

2/ A precios de 1994.

3/ En puntos porcentuales.

Fuente: Ministerio de Desarrollo Agrario y Riego y empresas industriales.

Elaboración: BCRP, Sucursal Trujillo. Departamento de Estudios Económicos.

La **actividad manufacturera** disminuyó 39,3 por ciento interanual en julio, debido a la menor producción de arroz pilado (-84,7 por ciento) y productos lácteos (-22,0 por ciento). Dentro de la industria de lácteos, se redujo la producción de manjar blanco (-97,3 por ciento), queso (-2,1 por ciento), mantequilla (-15,0 por ciento) y yogurt (-7,6 por ciento)..

## Cajamarca: Evolución de la producción manufacturera no primaria

(Variación % real respecto al mismo mes del año anterior)

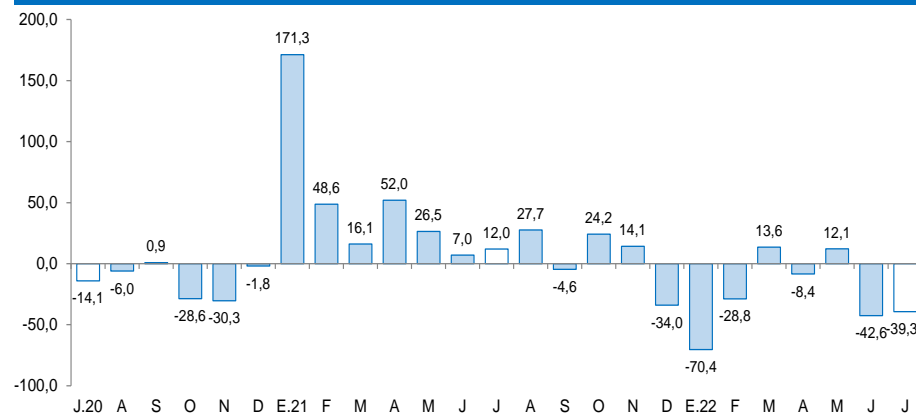

Fuente: Ministerio de Agricultura y Riego, Ministerio de la Producción y empresas industriales.

En el periodo enero – julio 2022, la **producción industrial** acumuló una disminución de 28,1 por ciento interanual, por menor desempeño de la industria de lácteos (-29,7 por ciento) y productos de molinería (-25,3 por ciento).

En el sector construcción, en julio de 2022, los despachos de cemento registraron un crecimiento de 36,6 por ciento.

## Cajamarca: Despachos de cemento (Var.% real respecto a similar mes del año anterior)

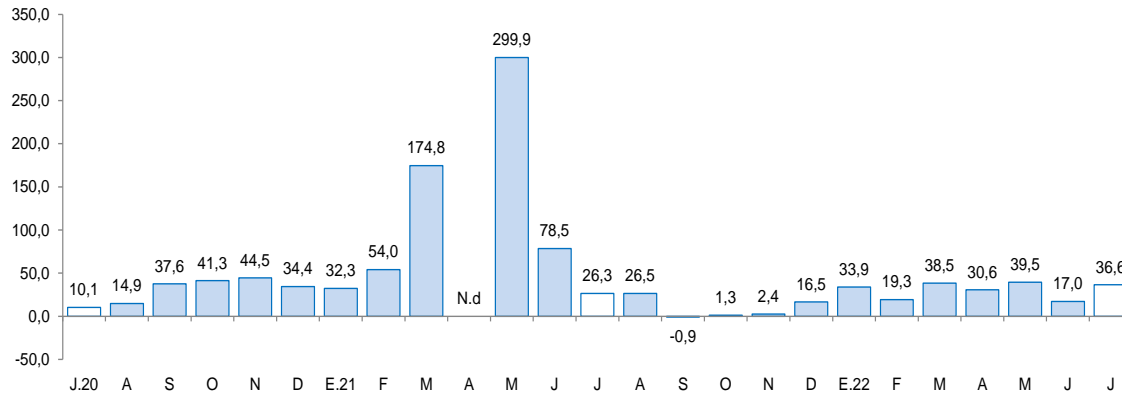

Fuente: Cementos Pacasmayo S.A.A.

- En el **sector construcción**, los despachos de cemento registraron un crecimiento de 36,6 por ciento interanual en julio de 2022. Este comportamiento se explicó por mayor ejecución de obras de proyectos de inversión pública y por el incremento de la autoconstrucción.
- Durante el periodo enero-julio de 2022, los despachos de cemento totalizaron un volumen de 368,9 mil toneladas métricas, lo que significa un aumento de 30,4 por ciento con relación a lo registrado en similar período de 2021 (283,1 mil TM). Este comportamiento se explicó por el incremento de la inversión pública y la autoconstrucción.

El saldo total del crédito en julio ascendió a S/ 5 417 millones y registró un aumento interanual de 9,1 por ciento, mayor en 1,4 puntos porcentuales a la tasa registrada en el mismo periodo de 2021 (7,7 por ciento).

## Cajamarca: Crédito

(Saldos a fin de periodo en millones de soles)

Instituciones	Julio		Estructura %	Var. %
	2021	2022		
<b>Banco de la Nación 1/</b>	<b>161</b>	<b>198</b>	<b>3,6</b>	<b>22,4</b>
<b>Agrobanco 2/</b>	<b>14</b>	<b>24</b>	<b>0,4</b>	<b>70,2</b>
<b>Banca múltiple</b>	<b>3 279</b>	<b>3 483</b>	<b>64,3</b>	<b>6,2</b>
<b>Instituciones no bancarias</b>	<b>1 512</b>	<b>1 713</b>	<b>31,6</b>	<b>13,3</b>
Cajas municipales	987	1 120	20,7	13,4
Cajas rurales	63	73	1,4	15,8
Empresas financieras	435	493	9,1	13,2
Edpymes	26	27	0,5	5,0
<b>TOTAL 3/</b>	<b>4 967</b>	<b>5 417</b>	<b>100,0</b>	<b>9,1</b>
En M/N	4 837	5 300	97,8	9,6
En M/E	129	118	2,2	-8,8

1/ Considera solo los créditos de consumo e hipotecario.

2/ No considera los créditos a las demás empresas del sistema financiero.

3/ Debido al redondeo de los datos parciales, los totales pueden diferir de la suma de las partes.

Fuente: Superintendencia de Banca, Seguros y AFP (SBS).

Elaboración: BCRP, Sucursal Trujillo. Departamento de Estudios Económicos.

- La **tasa de morosidad** en junio de 2022 fue 4,7 por ciento, nivel inferior en 0,5 puntos porcentuales respecto a similar mes del año 2021. Por su parte, la morosidad de las instituciones no bancarias (5,7 por ciento) disminuyó 1,8 puntos porcentuales; y lo reportado en las instituciones bancarias (4,2 por ciento) fue menor en 0,1 puntos porcentuales. En el mismo sentido, la tasa de morosidad del Banco de la Nación (1,9 por ciento) disminuyó 0,4 puntos porcentuales con respecto al mismo mes del año anterior.

## Cajamarca: Evolución del crédito

(Var. % respecto a similar mes del año anterior)

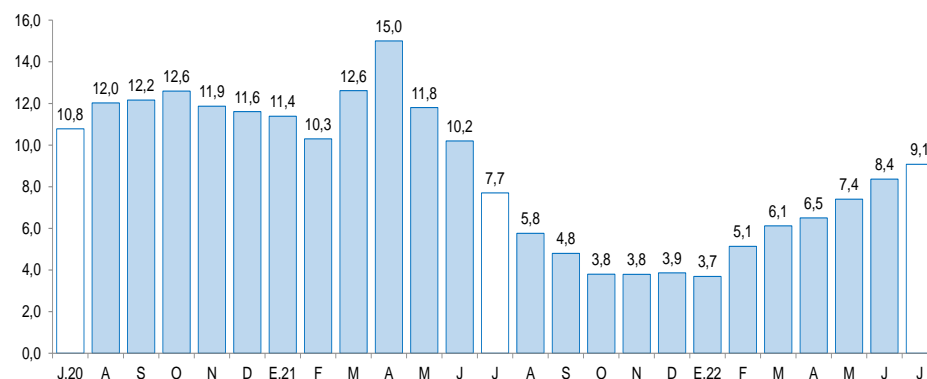

Fuente: Superintendencia de Banca, Seguros y AFP (SBS).

## Cajamarca: Tasa de morosidad 1/

(Porcentaje)

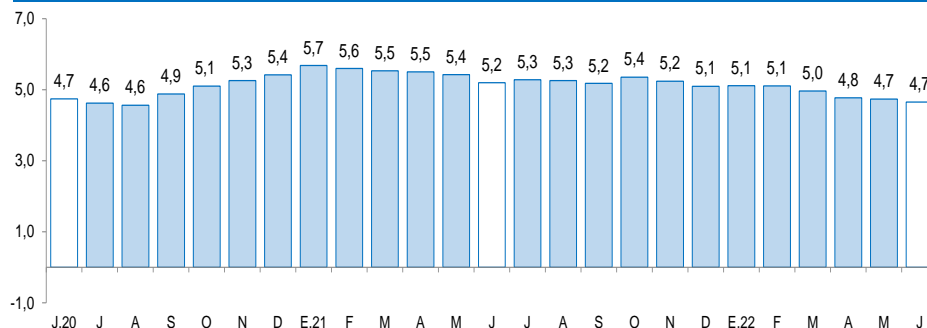

1/ Morosidad = (créditos vencidos + créditos en cobranza judicial) / colocaciones brutas.

Fuente: Superintendencia de Banca, Seguros y AFP (SBS).

Los depósitos en las instituciones financieras de Cajamarca al mes de julio (S/ 3 733 millones) crecieron 1,4 por ciento interanual. Este crecimiento fue liderado por las nuevas captaciones de los depósitos a plazo y, en menor medida, por los depósitos de ahorro, dado el incremento generalizado de las tasas de interés.

## Cajamarca: Depósitos

(Saldos a fin de periodo en millones de soles)

Instituciones	Julio			
	2021	2022	Estructura %	Var. %
<b>Banco de la Nación</b>	<b>876</b>	<b>917</b>	<b>24,6</b>	<b>4,7</b>
<b>Banca múltiple</b>	<b>2 116</b>	<b>2 096</b>	<b>56,1</b>	<b>-0,9</b>
<b>Instituciones no bancarias</b>	<b>691</b>	<b>720</b>	<b>19,3</b>	<b>4,2</b>
Cajas municipales	528	574	15,4	8,8
Cajas rurales	3	3	0,1	-9,7
Empresas financieras	161	144	3,9	-10,5
<b>TOTAL <sup>1/</sup></b>	<b>3 683</b>	<b>3 733</b>	<b>100,0</b>	<b>1,4</b>
Depósitos a la vista	915	769	20,6	-16,0
Depósitos de ahorro	2 085	2 137	57,2	2,5
Depósitos a plazo	683	828	22,2	21,1
En M/N	3 167	3 263	87,4	3,0
En M/E	516	470	12,6	-8,9

1/ Debido al redondeo de los datos parciales, los totales pueden diferir de la suma de las partes.

Fuente: Superintendencia de Banca, Seguros y AFP (SBS).

Elaboración: BCRP, Sucursal Trujillo. Departamento de Estudios Económicos.

## Cajamarca: Evolución de los depósitos

(Var.% respecto a similar mes del año anterior)

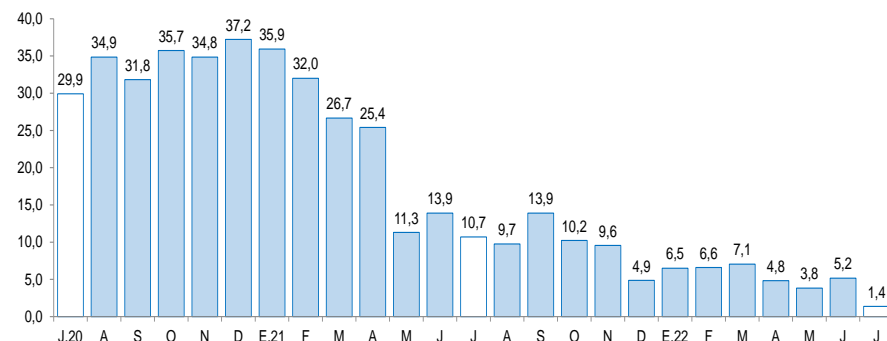

Fuente: Superintendencia de Banca, Seguros y AFP (SBS).

- Según el **tipo de institución**, los depósitos en la banca múltiple, que cuentan con una participación del 56,1 por ciento de los depósitos totales registraron una disminución interanual de 0,9 por ciento. Sin embargo, en las instituciones no bancarias, los depósitos aumentaron 4,2 por ciento. Dentro de estas, las captaciones de las cajas municipales aumentaron (8,8 por ciento), mientras que los depósitos de las empresas financieras y cajas rurales disminuyeron 10,5 por ciento y 9,7 por ciento, respectivamente. Por otro lado, los depósitos en el Banco de la Nación, los cuales concentran el 24,6 por ciento de los depósitos totales, aumentaron 4,7 por ciento.



La inversión pública aumentó 15,3 por ciento interanual en julio, por mayor ejecución del Gobierno Nacional (114,3 por ciento) y de los gobiernos locales (8,2 por ciento) de proyectos de transporte y educación.

## Cajamarca: Inversión pública <sup>1/</sup>

(En millones de soles)

Niveles de gobierno	Julio			Enero - Julio		
	2021	2022	Var. % real	2021	2022	Var. % real
Gobierno Nacional	27	62	114,3	210	197	-13,0
Gobierno Regional	45	36	-26,2	127	161	17,3
Gobiernos locales	105	124	8,2	580	510	-18,6
<b>Total</b>	<b>177</b>	<b>222</b>	<b>15,3</b>	<b>917</b>	<b>868</b>	<b>-12,4</b>

1/ Información actualizada al 31 de julio del 2022.

Fuente: Ministerio de Economía y Finanzas (MEF).

Elaboración: BCRP, Sucursal Trujillo. Departamento de Estudios Económicos.

## Cajamarca: Evolución de la inversión pública

(Var.% real respecto a similar mes del año anterior)

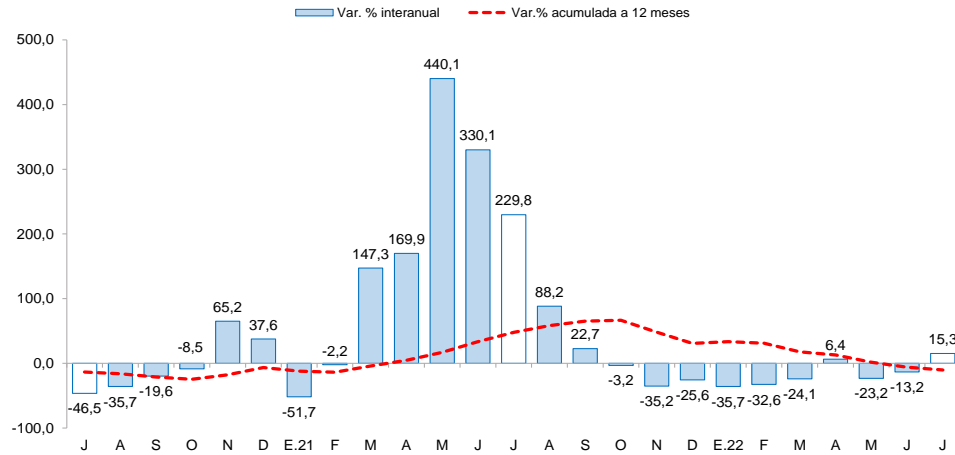

Fuente: Ministerio de Economía y Finanzas (MEF).

- La **inversión pública** aumentó 15,3 por ciento interanual en julio, por mayor ejecución del Gobierno Nacional (114,3 por ciento) y de los gobiernos locales (8,2 por ciento). El avance del Gobierno Nacional se explicó por mayor ejecución de proyectos de educación. Del mismo modo, el crecimiento de la inversión pública de los gobiernos locales se explicó por mayor ejecución de proyectos de educación (272,2 por ciento) y transporte (1,2 por ciento). Por otro lado, en el periodo enero-julio de 2022, la inversión pública registró una disminución de 12,4 por ciento interanual, sustentada por menor ejecución de los gobiernos locales (-18,6 por ciento) y del Gobierno Nacional (-13,0 por ciento). Por el contrario, se registró un aumento del gasto del Gobierno Regional (17,3 por ciento) en dicho periodo.

- Entre los principales proyectos que el **Gobierno nacional** desembolsó en el mes destacan: “Mejoramiento del servicio de educación superior tecnológica del IESTP 4 de junio de 1821 del distrito de Jaén” (S/. 26,3 millones).
- En el **Gobierno regional** destacan los proyectos de: “Construcción y mejoramiento de la carretera Pe – 3N (Bambamarca) – Paccha – Chimbán - Pión” (S/. 5,2 millones).
- Por su parte, los **Gobiernos locales**: “Mejoramiento de los caminos vecinales del distrito de Pulán – Provincia de Santa Cruz” (S/. 5,5 millones).