



Cajamarca: Síntesis de Actividad Económica - Abril 2022 -

Departamento de Estudios Económicos
Sucursal Trujillo

Lunes 27 de Junio de 2022

El Banco Central de Reserva del Perú (BCRP) considera importante presentar un conjunto de indicadores sectoriales de la actividad económica regional, cuya base estadística es recopilada de las siguientes fuentes de información: INEI, MINAGRI, MINEM, PRODUCE, SBS, SUNAT, MEF y empresas.

Actividad Primaria

- La **actividad agropecuaria** en abril cayó 1,0 por ciento interanual, por la menor producción pecuaria (-2,3 por ciento) y agrícola (-0,5 por ciento).
- En abril la **actividad minera** creció 1,4 por ciento en términos interanuales, por la mayor producción de cobre (7,8 por ciento) y oro (0,4 por ciento), ante los mayores volúmenes de producción por Gold Fields la Cima y Minera Yanacocha.

Otros Indicadores de Actividad Económica

- En abril la **actividad manufacturera** cayó 8,4 por ciento interanual, debido principalmente al menor desempeño de productos lácteos (-6,3 por ciento) y de productos de molinería (-5,1 por ciento).
- En el **sector construcción** en abril de 2022, los despachos de cemento registraron un crecimiento de 30,6 por ciento. En el primer cuatrimestre de 2022, el sector acumuló un crecimiento de 30,2 por ciento interanual.

Cajamarca: Otros indicadores de actividad económica (Variación % respecto a similar mes del año anterior)

	Nov. 21	Dic. 21	Ene. 22	Feb. 22	Mar. 22	Abr. 22
Producción industrial	▲ 14,1	▼ -34,0	▼ -70,4	▼ -28,8	▲ 13,6	▼ -8,4
Despacho de cemento	▲ 2,4	▲ 16,5	▲ 33,9	▲ 19,3	▲ 38,5	▲ 30,6
Crédito total	▲ 3,8	▲ 3,9	▲ 3,7	▲ 5,1	▲ 6,1	▲ 6,5
Inversión pública ^{1/}	▼ -35,2	▼ -25,6	▼ -35,7	▼ -32,6	▼ -24,1	▲ 6,4

^{1/} En términos reales.
Fuentes: BCRP - Sucursal Trujillo, SUNAT y MEF.

- El saldo total **del crédito** en abril sumó S/ 5 258 millones y registró un aumento interanual de 6,5 por ciento, menor en 8,5 puntos porcentuales a la tasa registrada en el mismo periodo de 2021 (15,0 por ciento).
- La **inversión pública** creció 6,4 por ciento interanual en abril, por la mayor ejecución del Gobierno Regional (429,8 por ciento). En el primer cuatrimestre del año 2022, la inversión pública acumula una caída de 19,3 por ciento interanual.

En abril, decreció 1,0 por ciento interanual, por la menor producción agrícola (0,5 por ciento), orientada tanto al mercado interno (-3,4 por ciento) como el mercado externo (10,1 por ciento); y por la menor producción pecuaria (-2,3 por ciento).

Cajamarca: Producción de principales productos agropecuarios ^{1/}

(Miles de toneladas)

Sub sectores	Estructura Porcentual 2021 ^{2/}	Abril				Enero - Abril			
		2021	2022	Var. %	Contribución %	2021	2022	Var. %	Contribución %
AGRICOLA	66,8			-0,5	-0,3			-3,6	-2,1
Orientada al mercado externo y agroindustria ^{2/}	24,8			10,1	1,5			1,6	0,1
Café	21,5	3,4	3,8	11,2	1,2	5,4	6,0	11,4	0,8
Maíz amarillo duro	2,5	7,3	8,1	10,4	0,3	13,9	12,8	-9,4	-0,2
Cacao	0,4	0,2	0,2	7,8	0,0	0,6	0,6	-4,5	0,0
Palta	0,4	0,7	0,6	-11,6	-0,1	3,4	2,4	-31,6	-0,3
Orientada al mercado interno ^{2/}	42,0			-3,4	-1,8			-4,6	-2,3
Papa	10,9	56,2	57,5	2,3	0,4	190,7	188,7	-1,1	-0,2
Arroz cáscara	8,6	19,4	18,4	-5,1	-0,5	39,4	37,2	-5,6	-0,4
Maíz amiláceo	2,4	3,0	1,1	-63,3	-1,5	3,1	1,3	-58,9	-0,5
Frijol grano seco	1,7	1,7	1,6	-9,8	-0,2	2,8	2,8	1,7	0,0
Trigo	1,1	0,2	0,2	-18,9	0,0	0,3	0,3	-7,2	0,0
Yuca	1,1	4,4	4,1	-6,2	-0,1	14,2	14,3	0,9	0,0
Aveja grano seco	1,2	0,2	0,2	50,4	0,1	0,5	0,7	28,0	0,0
Alfalfa	1,3	16,1	17,6	9,9	0,1	83,2	59,8	-5,4	-0,1
Aveja grano verde	1,3	0,7	0,6	-17,2	-0,1	5,8	5,3	-4,1	0,0
PECUARIO	33,2			-2,3	-0,7			2,1	-0,9
Leche	18,3	31,4	31,1	-1,1	-0,2	125,6	123,9	-1,3	-0,3
Carne de vacuno ^{3/}	11,1	1,9	1,8	-3,6	-0,4	7,7	7,4	-3,4	-0,5
Carne de porcino ^{3/}	1,6	0,4	0,4	-6,7	-0,1	1,8	1,8	-0,8	0,0
Carne de ave ^{3/}	1,0	0,3	0,3	-0,9	0,0	1,1	1,1	-0,6	0,0
Carne de alino ^{3/}	0,6	0,1	0,1	-6,4	0,0	0,3	0,3	-2,2	0,0
Huevo	0,4	0,2	0,2	-6,3	0,0	0,6	0,7	-5,4	0,0
SECTOR AGROPECUARIO	100,0			-1,0	-1,0			-3,0	-3,0

Nota: Debido al redondeo de los datos porcentajes, los totales pueden diferir de la suma de las partes.

1/ Cifras preliminares.

2/ A precios de 2007.

3/ Peso neto.

Fuente: Ministerio de Agricultura y Riego.

Elaboración: BCRP, Sucursal Trujillo. Departamento de Estudios Económicos.

- El crecimiento del **subsector agrícola** (-0,5 por ciento) responde a la menor producción de cultivos orientados al mercado interno (-3,4 por ciento), principalmente de maíz amiláceo (-63,3 por ciento), arroz cáscara (-5,1 por ciento) y frijol grano seco (-9,8 por ciento), por menor superficie cosechada. Por el contrario, los productos orientados al mercado externo y agroindustria reportaron un crecimiento de 10,1 por ciento, debido a la mayor producción de café (11,2 por ciento) y maíz amarillo duro (10,4 por ciento), por mayor rendimiento en el campo.
- En el **subsector pecuario** (-2,3 por ciento) se explica, básicamente, por la menor producción de carne de vacuno (-3,6 por ciento), leche (-1,1 por ciento) y carne de porcino (-6,7 por ciento).

En abril la actividad minera creció 1,4 por ciento en términos interanuales, por la mayor producción de cobre (7,8 por ciento) y oro (0,4 por ciento), ante los mayores volúmenes de producción por Gold Fields la Cima y Minera Yanacocha.

Cajamarca: Producción Minera ^{1/}

(Var. % real respecto al mismo periodo del año anterior)

	Estructura Porcentual 2021 ^{2/}	Abril				Enero - Abril			
		2021	2022	Var.%	Contribución%	2021	2022	Var.%	Contribución%
Oro (Onzas troy)	73,0	51 566	51 778	0,4	0,3	194 937	201 924	3,6	2,6
Cobre (TMF)	24,8	1 974	2 128	7,8	1,8	7 765	8 287	6,7	1,6
Plata (Onzas troy)	2,3	94 846	67 396	-28,9	-0,7	442 560	266 383	-39,8	-1,2
SECTOR MINERÍA ^{2/}	100,0			1,4	1,4			3,0	3,0

^{1/} Cifras preliminares.

^{2/} A precios de 2007.

Fuente: Ministerio de Energía y Minas.

Elaboración: BCRP, Sucursal Trujillo, Departamento de Estudios Económicos.

- En abril la actividad minera creció 1,4 por ciento en términos interanuales, por la mayor producción de cobre (7,8 por ciento) y oro (0,4 por ciento), ante los mayores volúmenes de producción por Gold Fields la Cima y Minera Yanacocha.

- En mayo del año 2022, el precio promedio del oro descendió a US\$/oz.tr. 1 849 y mostró un decrecimiento de 4,5 por ciento respecto al mes anterior. Esta caída fue consistente con las expectativas de que la Reserva Federal acelere el endurecimiento de su política monetaria para enfrentar la inflación que se encuentra en niveles por encima de lo esperado..

Cajamarca: Evolución de la producción minera ^{1/}

(Var. % real respecto a similar mes del año anterior)

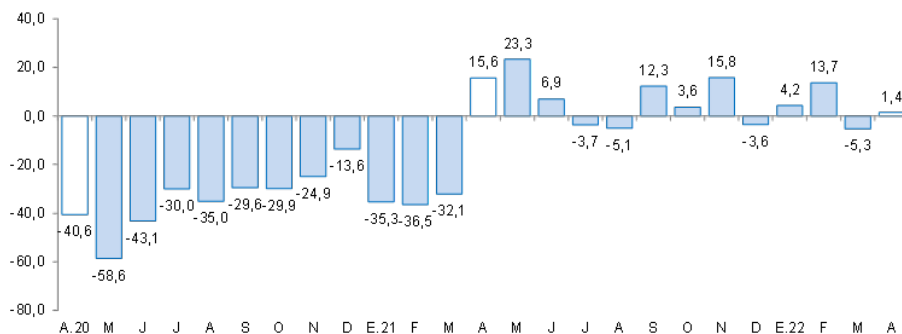

^{1/} A precios de 2007.

Fuente: MINEM.

Cotización internacional de oro

(US\$/oz.tr. promedio mensual – London Metal Exchange)

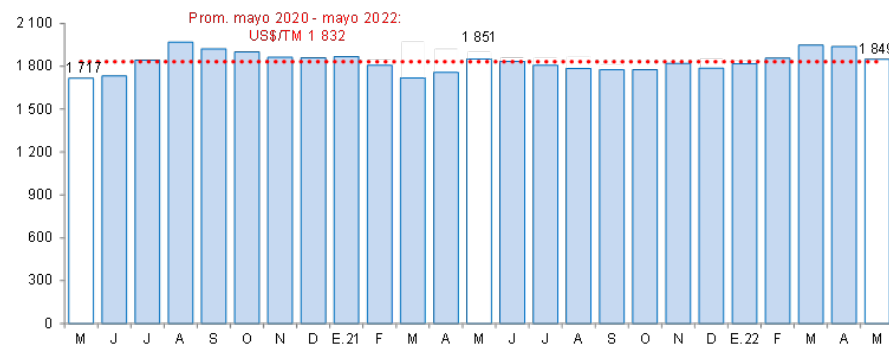

Fuente: Bloomberg.

En abril el sector manufactura cayó 8,4 por ciento interanual, debido principalmente al menor desempeño de productos lácteos (-11,0 por ciento) y de productos de molinería (-5,1 por ciento).

Cajamarca: Producción manufacturera

(Variación % real respecto al mismo período del año anterior) ^{1/}

Ramas de actividad	Estructura porcentual 2021 ^{2/}	Abril		Enero - Abril	
		Var. %	Contribución ^{3/}	Var. %	Contribución ^{3/}
Productos Lácteos	65,7	-11,0	-6,3	-39,2	-31,1
Queso	53,0	-20,0	-10,0	-44,5	-29,6
Mantequilla	0,6	0,4	0,0	14,4	0,1
Yogurt	1,6	2,6	0,0	-2,7	0,0
Manjar blanco	10,5	79,1	3,7	-14,0	-1,5
Productos de Molinería	32,7	-5,1	-2,1	-10,5	-2,1
Arroz pilado	32,7	-5,1	-2,1	-10,5	-2,1
Bebidas no Alcohólicas	1,3	-1,2	0,0	1,5	0,0
Agua embotellada	1,3	-1,2	0,0	1,5	0,0
Sustancias Químicas Básicas	0,3	-12,8	0,0	-4,3	0,0
Oxígeno	0,3	-12,8	0,0	-4,3	0,0
SECTOR MANUFACTURA	100,0	-8,4	-8,4	-33,1	-33,1

1/ Cifras preliminares.

2/ A precios de 1994.

3/ En puntos porcentuales.

Fuente: Ministerio de Desarrollo Agrario y Riego y empresas industriales.

Elaboración: BCRP, Sucursal Trujillo. Departamento de Estudios Económicos.

En abril el sector manufactura cayó 8,4 por ciento interanual, debido principalmente al menor desempeño de productos lácteos (-11,0 por ciento) y de productos de molinería (-5,1 por ciento). En los primeros cuatro meses del año, la producción manufacturera reportó una caída interanual de 33,1 por ciento, debido al menor desempeño de la industria de lácteos (-39,2 por ciento) y de la industria de productos de molinería (-10,5 por ciento).

Cajamarca: Evolución de la producción manufacturera no primaria

(Variación % real respecto al mismo mes del año anterior)

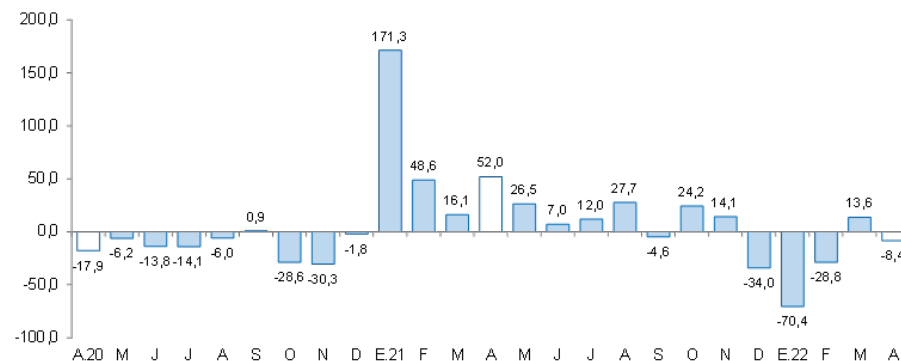

Fuente: Ministerio de Agricultura y Riego, Ministerio de la Producción y empresas industriales.

En el sector construcción, en abril de 2022, los despachos de cemento registraron un crecimiento de 30,6 por ciento.

Cajamarca: Despachos de cemento (Var.% real respecto a similar mes del año anterior)

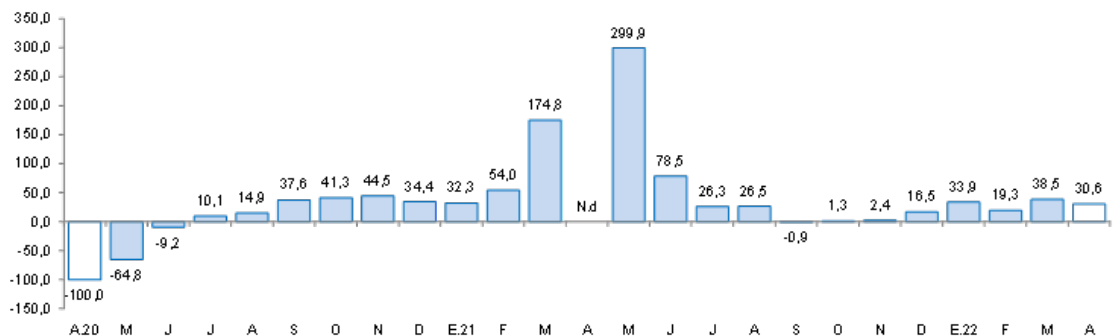

Fuente: Cementos Pacasmayo S.A.A.

- En el **sector construcción**, en abril de 2022, los despachos de cemento registraron un crecimiento de 30,6 por ciento. Este comportamiento se explica por la mayor ejecución de obras de proyectos de inversión pública y al incremento de la autoconstrucción.
- Durante el periodo enero-abril 2022, **los despachos totalizaron** un volumen de 203,5 mil toneladas métricas, lo que significa un aumento de 30,2 por ciento con relación a lo registrado en igual período de 2021 (156,3 mil Tm.).

El saldo total del crédito en abril sumó S/ 5 258 millones y registró un aumento interanual de 6,5 por ciento, menor en 8,5 puntos porcentuales a la tasa registrada en el mismo periodo de 2021 (15,0 por ciento).

Cajamarca: Crédito

(Saldos a fin de periodo en millones de soles)

Instituciones	Abril			
	2021	2022	Estructura %	Var. %
Banco de la Nación 1/	165	184	3,5	11,7
Agrobanco 2/	12,21	20,81	0,4	70,4
Banca múltiple	3 259	3 381	64,3	3,8
Instituciones no bancarias	1 502	1 672	31,8	11,4
Cajas municipales	975	1 096	20,8	12,4
Cajas rurales	61	72	1,4	17,8
Edpymes	27	27	0,5	1,0
Empresas financieras	439	477	9,1	8,8
TOTAL 3/	4 937	5 258	100,0	6,5
En M/N	4 820	5 155	98,0	7,0
En M/E	118	103	2,0	-12,1

1/ Considera solo los créditos de consumo e hipotecario.

2/ No considera los créditos a las demás empresas del sistema financiero.

3/ Debido al redondeo de los datos parciales, los totales pueden diferir de la suma de las partes.

Fuente: Superintendencia de Banca, Seguros y AFP (SBS).

Elaboración: BCRP, Sucursal Trujillo. Departamento de Estudios Económicos.

- La **tasa de morosidad** en marzo de 2022 fue 5,0 por ciento, nivel inferior en 0,6 puntos porcentuales respecto a similar mes del año 2021. Por su parte, la morosidad de las instituciones no bancarias (6,1 por ciento) disminuyó 1,7 puntos porcentuales; y lo reportado en las instituciones bancarias (4,5 por ciento) fue menor en 0,1 puntos porcentuales. Por otro lado, la tasa de morosidad del Banco de la Nación (2,2 por ciento) creció 0,1 puntos porcentuales con respecto al mismo mes del año anterior..

Cajamarca: Evolución del crédito

(Var. % respecto a similar mes del año anterior)

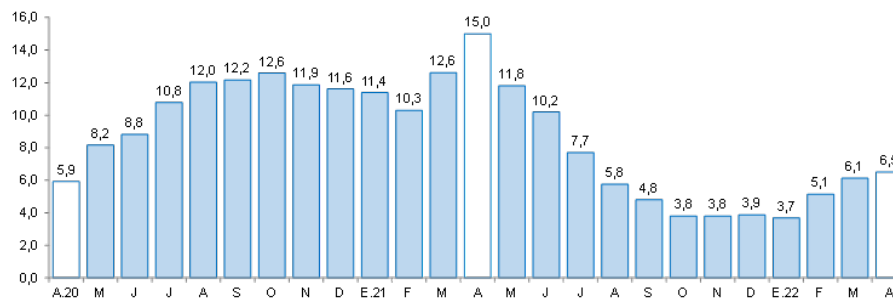

Fuente: Superintendencia de Banca, Seguros y AFP (SBS).

Cajamarca: Tasa de morosidad 1/

(Porcentaje)

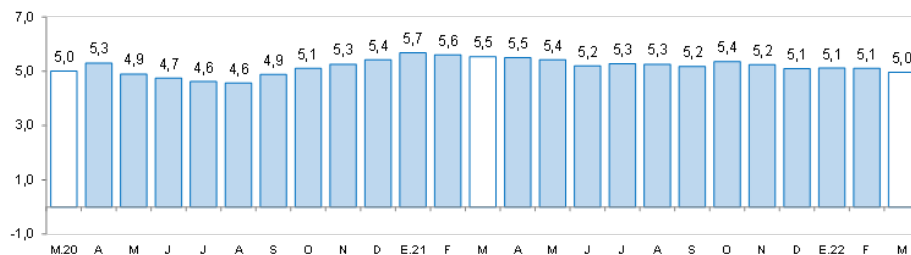

1/ Morosidad = (créditos vencidos + créditos en cobranza judicial) / colocaciones brutas.

Fuente: Superintendencia de Banca, Seguros y AFP (SBS).

Los depósitos en las instituciones financieras de Cajamarca al mes de abril (S/ 3 788 millones) crecieron 4,8 por ciento interanual, menor en 20,6 puntos porcentuales a la tasa registrada en el mismo mes de 2021 (25,4 por ciento).

Cajamarca: Depósitos

(Saldos a fin de periodo en millones de soles)

Instituciones	Abril			
	2021	2022	Estructura %	Var. %
Banco de la Nación	895	979	25,9	9,4
Banca múltiple	2 005	2 100	55,4	4,8
Instituciones no bancarias	714	709	18,7	-0,8
Cajas municipales	543	549	14,5	1,1
Cajas rurales	3	3	0,1	-11,0
Empresas financieras	168	157	4,2	-6,6
TOTAL ^{1/}	3 614	3 788	100,0	4,8
Depósitos a la vista	871	752	19,9	-13,7
Depósitos de ahorro	1 999	2 299	60,7	15,0
Depósitos a plazo	743	737	19,5	-0,8
En M/N	3 077	3 266	86,2	6,1
En M/E	536	522	13,8	-2,7

1/ Debido al redondeo de los datos parciales, los totales pueden diferir de la suma de las partes.

Fuente: Superintendencia de Banca, Seguros y AFP (SBS).

Elaboración: BCRP, Sucursal Trujillo. Departamento de Estudios Económicos.

Cajamarca: Evolución de los depósitos

(Var.% respecto a similar mes del año anterior)

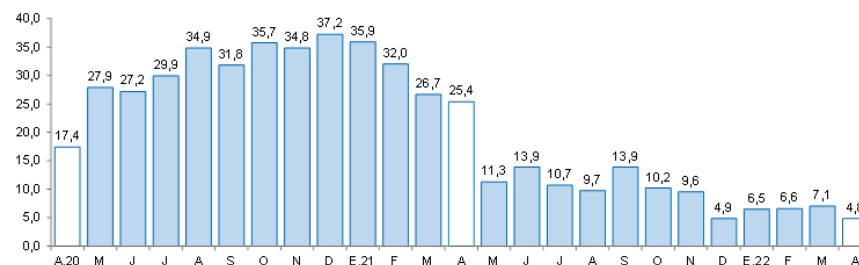

Fuente: Superintendencia de Banca, Seguros y AFP (SBS).

- Según el **tipo de institución**, los depósitos en la banca múltiple que cuentan con una participación del 55,4 por ciento de los depósitos totales registraron un crecimiento interanual de 4,8 por ciento. En las instituciones no bancarias, los depósitos cayeron 0,8 por ciento, dentro de estas, las captaciones de las empresas financieras y cajas rurales disminuyeron 6,6 por ciento y 11,0 por ciento, respectivamente. Por otro lado, los depósitos en el Banco de la Nación, los cuales concentran el 25,9 por ciento de los depósitos totales, aumentaron 9,4 por ciento.

La inversión pública creció 6,4 por ciento interanual en abril, por la mayor ejecución del Gobierno Regional (429,8 por ciento).

Cajamarca: Inversión pública ^{1/} (En millones de soles)

Niveles de Gobierno	Abril			Enero-Abril		
	2021	2022	Var.%real	2021	2022	Var.%real
Gobierno Nacional	34	21	-41,5	96	81	-21,3
Gobierno Regional	5	28	429,8	33	69	96,3
Gobierno Local	72	77	-0,6	304	224	-31,1
Total	110	127	6,4	432	373	-19,3

1/ información actualizada al 31 de abril de 2022

Fuente: Ministerio de Economía y Finanzas (MEF).

Elaboración: BCRP, sucursal Trujillo Dpto. de Estudios Económicos.

Cajamarca: Evolución de la inversión pública (Var.% real respecto a similar mes del año anterior)

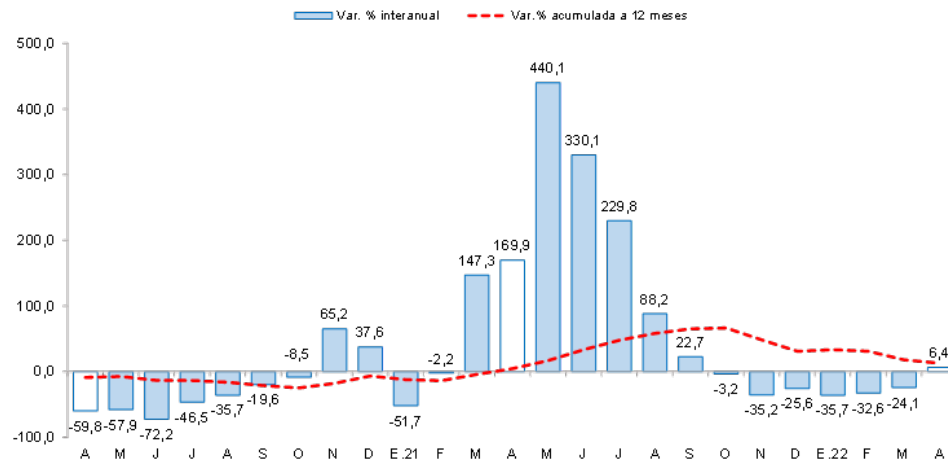

- La **inversión pública** creció 6,4 por ciento interanual en abril, por la mayor ejecución del Gobierno Regional (429,8 por ciento). El resultado en el Gobierno Regional se explica por la mayor ejecución de proyectos de salud (Se multiplicó por 100 veces) y transporte (Se multiplicó por 100 veces). Por otro lado, en el primer cuatrimestre del año 2022, la inversión pública acumulada registró una caída de 19,3 por ciento interanual, sustentada por la menor ejecución de los gobiernos locales (-31,1 por ciento) y del Gobierno Nacional (-21,3 por ciento); mientras que aumentó el gasto del Gobierno Regional (96,3 por ciento).

- Entre los principales proyectos que el **Gobierno nacional** desembolsó en el mes destacan: “Mejoramiento y ampliación de los servicios públicos para el desarrollo productivo local en los ámbitos de la sierra y selva del Perú – AVANZAR RURAL – 5 departamentos”. Con una inversión de (S/, 42,9 millones).

- En el **Gobierno regional** destacan los proyectos de: “Mejoramiento del camino vecinal puente Techín-Cruce Chirimoyo, distrito de Querecotillo – Cutervo”. (S/. 5,0 millones).

- Por su parte, los **Gobiernos locales**: “Mejoramiento y ampliación de los servicios de educación, primaria y secundaria de la institución educativa N°16042 Francisco Bolognesi del sector Linderos del distrito de Jaén – provincia de Jaén”. (S/. 13,2 millones).