



# Cajamarca: Síntesis de Actividad Económica - Marzo 2022 -

Departamento de Estudios Económicos  
Sucursal Trujillo

Lunes 23 de Mayo de 2022

*El Banco Central de Reserva del Perú (BCRP) considera importante presentar un conjunto de indicadores sectoriales de la actividad económica regional, cuya base estadística es recopilada de las siguientes fuentes de información: INEI, MINAGRI, MINEM, PRODUCE, SBS, SUNAT, MEF y empresas.*

## Actividad Primaria

- La **actividad agropecuaria** en marzo cayó 5,6 por ciento interanual, por la menor producción agrícola (-8,1 por ciento), principalmente orientada al mercado interno (-10,5 por ciento). Asimismo, la producción pecuaria registró una caída de 1,5 por ciento.
- En marzo, la **actividad minera** cayó 5,3 por ciento en términos interanuales, por la menor producción de cobre (-13,6 por ciento), oro (-1,2 por ciento) y plata (-34,6 por ciento), ante los menores volúmenes de producción por Gold Fields la Cima y Compañía Minera Coimolache.

## Otros Indicadores de Actividad Económica

- En el tercer mes del año 2022, la **actividad manufacturera** creció 13,6 por ciento interanual, debido principalmente al mayor desempeño de productos lácteos (18,3 por ciento) y de bebidas no alcohólicas (3,8 por ciento).
- En el **sector construcción**, en marzo de 2022, los despachos de cemento registraron un crecimiento de 38,5 por ciento. En el primer trimestre de 2022, el sector acumuló un crecimiento de 30,1 por ciento interanual.
- El **saldo total del crédito** en marzo sumó S/ 5 204 millones y registró un aumento interanual de 6,1 por ciento, menor en 6,5 puntos porcentuales a la tasa registrada en el mismo periodo de 2021 (12,6 por ciento).
- La **inversión pública** cayó 24,1 por ciento interanual en marzo, por la menor ejecución de los gobiernos locales (-36,5 por ciento) y del Gobierno Nacional (-8,1 por ciento). En el primer trimestre del año 2022, la inversión pública acumula una caída de 28,1 por ciento interanual.

### Cajamarca: Otros indicadores de actividad económica (Variación % respecto a similar mes del año anterior)

	Oct. 21	Nov. 21	Dic. 21	Ene. 22	Feb. 22	Mar. 22
Producción industrial	↑24,4	↑14,1	↓-34,0	↓-70,4	↓-28,8	↑13,6
Despacho de cemento	↑1,3	↑2,4	↑16,5	↑33,9	↑19,3	↑38,5
Crédito total	↑3,8	↑3,8	↑3,9	↑3,7	↑5,1	↑6,1
Inversión pública <sup>1/</sup>	↓-3,2	↓-35,2	↓-25,6	↓-35,7	↓-32,6	↓-24,1

<sup>1/</sup> En términos reales.

Fuentes: BCRP - Sucursal Trujillo, SUNAT y MEF.

El sector agropecuario, en marzo cayó 5,6 por ciento interanual, por la menor producción agrícola (-8,1 por ciento), principalmente orientada al mercado interno (-10,5 por ciento).

## Cajamarca: Producción de principales productos agropecuarios <sup>1/</sup>

(Miles de toneladas)

Subsectores	Estructura Porcentual 2021 <sup>2/</sup>	Marzo				Enero - Marzo			
		2021	2022	Var.%	Contribución %	2021	2022	Var.%	Contribución %
<b>AGRÍCOLA</b>	<b>66,8</b>			<b>-8,1</b>	<b>-5,0</b>			<b>-5,5</b>	<b>-3,0</b>
Orientada al mercado externo y agroindustria <sup>2/</sup>	24,8			2,8	0,3			-8,4	-0,5
Café	21,5	2,0	2,2	11,8	0,9	2,0	2,2	11,8	0,4
Maíz amarillo duro	2,5	3,5	2,6	-26,6	-0,5	6,6	4,5	-31,2	-0,4
Cacao	0,4	0,2	0,2	7,1	0,0	0,5	0,4	-8,6	-0,1
Palta	0,4	0,6	0,4	-26,2	-0,2	2,8	1,8	-36,5	-0,4
Orientada al mercado interno <sup>2/</sup>	42,0			<b>-10,5</b>	<b>-5,3</b>			<b>-5,2</b>	<b>-2,5</b>
Papa	10,9	54,1	51,2	-5,2	-1,1	134,5	131,1	-2,5	-0,5
Arroz cáscara	8,6	7,6	7,4	-2,2	-0,1	20,0	18,8	-6,1	-0,3
Maíz amiláceo	2,4	0,1	0,1	-32,7	0,0	0,1	0,2	55,4	0,0
Frijol grano seco	1,7	0,8	0,6	-21,8	-0,3	1,0	1,3	20,5	0,1
Trigo	1,2	0,1	0,1	-11,9	0,0	0,1	0,2	8,6	0,0
Yuca	1,1	3,2	3,4	4,9	0,0	9,8	10,3	5,0	0,1
Arveja grano seco	1,2	0,0	0,1	173,6	0,1	0,4	0,5	16,4	0,0
Alfalfa	1,3	15,8	9,8	-38,1	-0,6	47,2	42,2	-10,6	-0,2
Arveja grano verde	1,3	1,2	1,6	27,2	0,2	4,9	4,8	-2,3	0,0
<b>PECUARIA</b>	<b>33,2</b>			<b>-1,5</b>	<b>-0,6</b>			<b>-2,0</b>	<b>-0,9</b>
Leche	18,3	31,0	30,6	-1,1	-0,2	94,2	92,8	-1,4	-0,4
Carne de vacuno <sup>3/</sup>	11,0	1,9	1,8	-2,1	-0,3	5,8	5,6	-3,4	-0,5
Carne de porcino <sup>3/</sup>	1,6	0,4	0,4	0,1	0,0	1,4	1,4	0,9	0,0
Carne de ave <sup>3/</sup>	1,0	0,3	0,2	-0,6	0,0	0,8	0,8	-0,5	0,0
Carne de ovino <sup>3/</sup>	0,6	0,1	0,1	-1,7	0,0	0,2	0,2	-1,1	0,0
Huevo	0,4	0,2	0,2	-6,9	0,0	0,6	0,5	-5,0	0,0
<b>SECTOR AGROPECUARIO</b>	<b>100,0</b>			<b>-5,6</b>	<b>-5,6</b>			<b>-3,9</b>	<b>-3,9</b>

Nota: Debido al redondeo de los datos parciales, los totales pueden diferir de la suma de las partes.

1/ Cifras preliminares.

2/ A precios de 2007.

3/ Peso neto.

Fuente: Ministerio de Agricultura y Riego.

Elaboración: BCRP, Sucursal Trujillo. Departamento de Estudios Económicos.

- La menor producción del **subsector agrícola** (-8,1 por ciento) responde a la menor producción de cultivos orientados al mercado interno (-10,5 por ciento), principalmente de papa (-5,2 por ciento), alfalfa (-38,1 por ciento) y frijol grano seco (-21,8 por ciento), por menor superficie cosechada. Por el contrario, los productos orientados al mercado externo y agroindustria crecieron en 2,8 por ciento, lo cual se explica, esencialmente, por la mayor producción de café (11,8 por ciento), debido al mayor rendimiento en el campo.
- El resultado de **subsector pecuario** (-1,5 por ciento) se explica, básicamente, por la menor producción de carne de vacuno (-2,1 por ciento) y leche (-1,1 por ciento).

La actividad minera, en marzo cayó 5,3 por ciento en términos interanuales, por la menor producción de cobre (-13,6 por ciento), oro (-1,2 por ciento) y plata (-34,6 por ciento).

## Cajamarca: Producción Minera <sup>1/</sup>

(Var. % real respecto al mismo periodo del año anterior)

	Estructura Porcentual 2021 <sup>2/</sup>	Marzo				Enero - Marzo			
		2021	2022	Var.%	Contribución%	2021	2022	Var.%	Contribución%
Oro (Onzas troy)	73,0	49 339	48 727	-1,2	-0,9	143 371	150 146	4,7	3,4
Cobre (TMF)	24,8	2 144	1 852	-13,6	-3,5	5 791	6 159	6,4	1,5
Plata (Onzas troy)	2,3	102 998	67 393	-34,6	-0,9	347 714	198 987	-42,8	-1,4
<b>SECTOR MINERÍA <sup>2/</sup></b>	<b>100,0</b>			<b>-5,3</b>	<b>-5,3</b>			<b>3,6</b>	<b>3,6</b>

1/ Cifras preliminares.

2/ A precios de 2007.

Fuente: Ministerio de Energía y Minas.

Elaboración: BCRP, Sucursal Trujillo. Departamento de Estudios Económicos.

- En marzo la actividad minera cayó 5,3 por ciento en términos interanuales, por la menor producción de cobre (-13,6 por ciento), oro (-1,2 por ciento) y plata (-34,6 por ciento), ante los menores volúmenes de producción por Gold Fields la Cima y Compañía Minera Coimolache.

En abril del año 2022, el precio promedio del oro descendió a US\$/oz.tr. 1 937 y mostró un decrecimiento de 0,6 por ciento respecto al mes anterior. Esta caída fue consistente con la apreciación del dólar respecto a una canasta de principales monedas y a las perspectivas de un endurecimiento de la política monetaria contractiva de la Reserva Federal para frenar los niveles de inflación en Estados Unidos. En tanto, en términos interanuales el precio promedio del oro aumentó 10,1 por ciento.

## Cajamarca: Evolución de la producción minera <sup>1/</sup>

(Var. % real respecto a similar mes del año anterior)

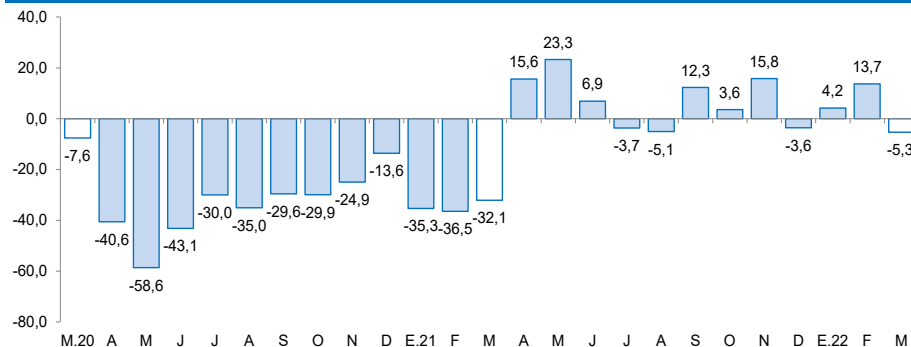

1/ A precios de 2007.

Fuente: MINEM.

## Cotización internacional de oro

(US\$/oz.tr. promedio mensual – London Metal Exchange)

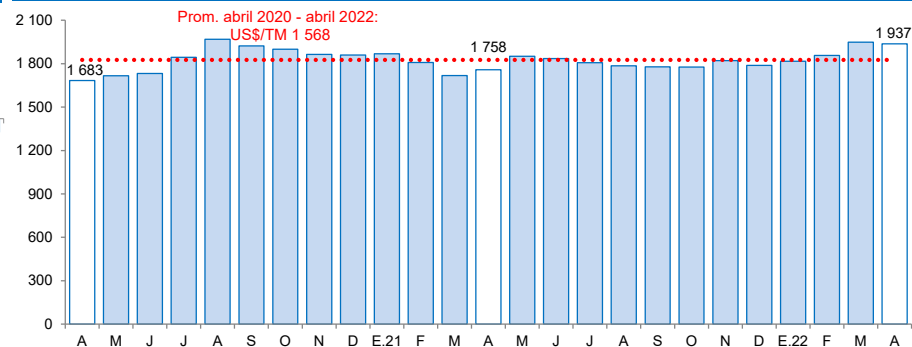

Fuente: Bloomberg.

En marzo, el sector manufactura creció 13,6 por ciento interanual, debido principalmente al mayor desempeño de productos lácteos (18,3 por ciento) y de bebidas no alcohólicas (3,8 por ciento).

## Cajamarca: Producción manufacturera

(Variación % real respecto al mismo período del año anterior) <sup>1/</sup>

Ramras de actividad	Estructura porcentual 2021 <sup>2/</sup>	Marzo		Enero - Marzo	
		Var. %	Contribución <sup>3/</sup>	Var. %	Contribución <sup>3/</sup>
<b>Productos Lácteos</b>	<b>65,7</b>	<b>18,3</b>	<b>14,1</b>	<b>-44,8</b>	<b>-38,5</b>
Queso	53,0	0,5	0,3	-49,6	-35,5
Mantequilla	0,6	-1,5	0,0	19,1	0,1
Yogurt	1,6	-1,7	0,0	-4,5	-0,1
Manjar blanco	10,5	131,6	13,8	-24,7	-3,1
<b>Productos de Molinería</b>	<b>32,7</b>	<b>-2,2</b>	<b>-0,5</b>	<b>-15,7</b>	<b>-2,0</b>
Arroz pilado	32,7	-2,2	-0,5	-15,7	-2,0
<b>Bebidas no Alcohólicas</b>	<b>1,3</b>	<b>3,8</b>	<b>0,0</b>	<b>2,4</b>	<b>0,0</b>
Agua embotellada	1,3	3,8	0,0	2,4	0,0
<b>Sustancias Químicas Básicas</b>	<b>0,3</b>	<b>-5,6</b>	<b>0,0</b>	<b>-0,2</b>	<b>0,0</b>
Oxígeno	0,3	-5,6	0,0	-0,2	0,0
<b>SECTOR MANUFACTURA</b>	<b>100,0</b>	<b>13,6</b>	<b>13,6</b>	<b>-40,5</b>	<b>-40,5</b>

1/ Cifras preliminares.

2/ A precios de 1994.

3/ En puntos porcentuales.

Fuente: Ministerio de Desarrollo Agrario y Riego y empresas industriales.

Elaboración: BCRP, Sucursal Trujillo. Departamento de Estudios Económicos.

En el tercer mes del año 2022, la producción del sector manufactura creció 13,6 por ciento interanual, debido principalmente al mayor desempeño de productos lácteos (18,3 por ciento) y de bebidas no alcohólicas (3,8 por ciento). En los primeros tres meses del año, la producción manufacturera reportó una caída interanual de 40,5 por ciento, debido al menor desempeño de la industria de lácteos (-44,8 por ciento) y de la industria de productos de molinería (-15,7 por ciento).

## Cajamarca: Evolución de la producción manufacturera no primaria

(Variación % real respecto al mismo mes del año anterior)

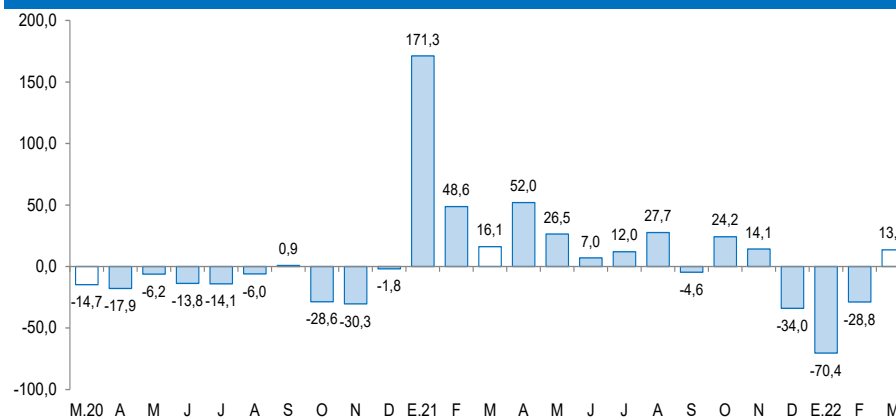

Fuente: Ministerio de Agricultura y Riego, Ministerio de la Producción y empresas industriales.

En el sector construcción, en marzo de 2022, los despachos de cemento registraron un crecimiento de 38,5 por ciento.

## Cajamarca: Despachos de cemento (Var. % real respecto a similar mes del año anterior)

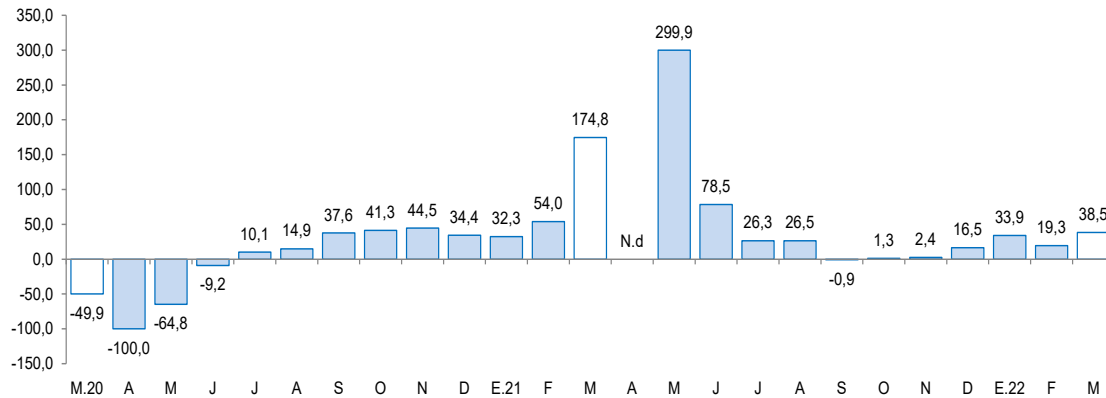

Fuente: Cementos Pacasmayo S.A.A.

- En el **sector construcción**, en marzo de 2022, los despachos de cemento registraron un crecimiento de 38,5 por ciento. Este comportamiento se explica por el incremento de la autoconstrucción.

El saldo total del crédito en marzo sumó S/ 5 204 millones y registró un aumento interanual de 6,1 por ciento, menor en 6,5 puntos porcentuales a la tasa registrada en el mismo periodo de 2021 (12,6 por ciento).

## Cajamarca: Crédito

(Saldos a fin de periodo en millones de soles)

Instituciones	Marzo		Estructura %	Var. %
	2021	2022		
<b>Banco de la Nación 1/</b>	<b>166</b>	<b>179</b>	<b>3,4</b>	<b>7,8</b>
<b>Agrobanco 2/</b>	<b>11,45</b>	<b>19,72</b>	<b>0,4</b>	<b>72,2</b>
<b>Banca múltiple</b>	<b>3 235</b>	<b>3 351</b>	<b>64,4</b>	<b>3,6</b>
<b>Instituciones no bancarias</b>	<b>1 491</b>	<b>1 654</b>	<b>31,8</b>	<b>11,0</b>
Cajas municipales	962	1 083	20,8	12,6
Cajas rurales	60	71	1,4	16,8
Edpymes	26	26	0,5	-0,1
Empresas financieras	442	474	9,1	7,4
<b>TOTAL 3/</b>	<b>4 904</b>	<b>5 204</b>	<b>100,0</b>	<b>6,1</b>
En M/N	4 798	5 101	98,0	6,3
En M/E	106	103	2,0	-2,9

1/ Considera solo los créditos de consumo e hipotecario.

2/ No considera los créditos a las demás empresas del sistema financiero.

3/ Debido al redondeo de los datos parciales, los totales pueden diferir de la suma de las partes.

Fuente: Superintendencia de Banca, Seguros y AFP (SBS).

Elaboración: BCRP, Sucursal Trujillo. Departamento de Estudios Económicos.

- La **tasa de morosidad** en febrero de 2022 fue 5,1 por ciento, nivel inferior en 0,5 puntos porcentuales respecto a similar mes del año 2021. Por su parte, la morosidad de las instituciones no bancarias (6,4 por ciento) aumentó 0,2 puntos porcentuales; y lo reportado en las instituciones bancarias (4,6 por ciento) fue mayor en 0,1 puntos porcentuales. En el mismo sentido, la tasa de morosidad del Banco de la Nación (2,2 por ciento) creció 0,2 puntos porcentuales con respecto al mismo mes del año anterior.

## Cajamarca: Evolución del crédito

(Var. % respecto a similar mes del año anterior)

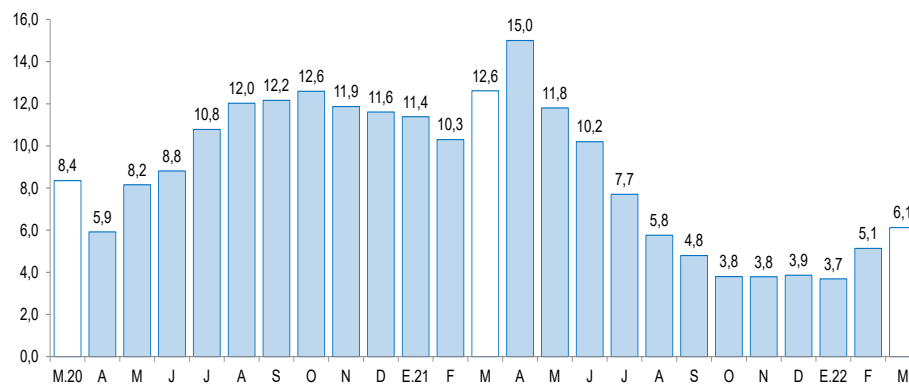

Fuente: Superintendencia de Banca, Seguros y AFP (SBS).

## Cajamarca: Tasa de morosidad 1/

(Porcentaje)

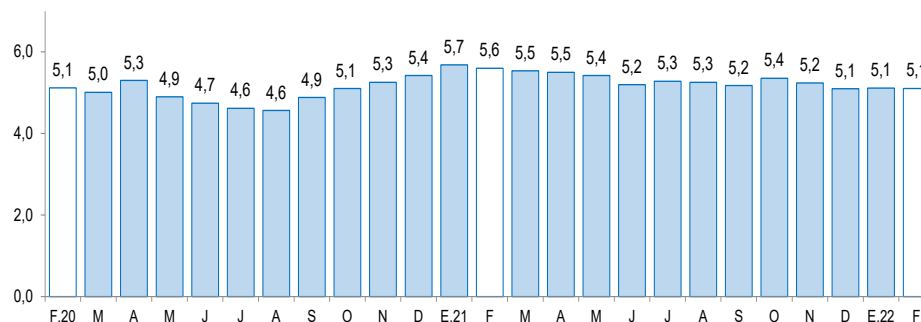

1/ Morosidad = (créditos vencidos + créditos en cobranza judicial) / colocaciones brutas.

Fuente: Superintendencia de Banca, Seguros y AFP (SBS).

Los depósitos en las instituciones financieras de Cajamarca al mes de marzo (S/ 3 858 millones) crecieron 7,1 por ciento interanual, menor en 19,6 puntos porcentuales a la tasa registrada en el mismo mes de 2021 (26,7 por ciento).

## Cajamarca: Depósitos

(Saldos a fin de periodo en millones de soles)

Instituciones	Marzo			
	2021	2022	Estructura %	Var. %
<b>Banco de la Nación</b>	<b>863</b>	<b>961</b>	<b>24,9</b>	<b>11,5</b>
<b>Banca múltiple</b>	<b>2 013</b>	<b>2 176</b>	<b>56,4</b>	<b>8,1</b>
<b>Instituciones no bancarias</b>	<b>728</b>	<b>721</b>	<b>18,7</b>	<b>-1,0</b>
Cajas municipales	558	557	14,4	-0,3
Cajas rurales	3	3	0,1	-16,4
Empresas financieras	167	161	4,2	-3,2
<b>TOTAL <sup>1/</sup></b>	<b>3 604</b>	<b>3 858</b>	<b>100,0</b>	<b>7,1</b>
Depósitos a la vista	881	843	21,8	-4,4
Depósitos de ahorro	1 956	2 279	59,1	16,5
Depósitos a plazo	767	737	19,1	-3,9
En M/N	3 110	3 275	84,9	5,3
En M/E	494	583	15,1	18,0

1/ Debido al redondeo de los datos parciales, los totales pueden diferir de la suma de las partes.

Fuente: Superintendencia de Banca, Seguros y AFP (SBS).

Elaboración: BCRP, Sucursal Trujillo. Departamento de Estudios Económicos.

- Según el **tipo de institución**, los depósitos en la banca múltiple que cuentan con una participación del 56,4 por ciento de los depósitos totales registraron un crecimiento interanual de 8,1 por ciento. En las instituciones no bancarias, los depósitos cayeron 1,0 por ciento, dentro de estas, las captaciones de las cajas municipales, empresas financieras y cajas rurales disminuyeron 0,3 por ciento, 3,2 por ciento y 16,4 por ciento, respectivamente. Por otro lado, los depósitos en el Banco de la Nación, los cuales concentran el 24,9 por ciento de los depósitos totales, aumentaron 11,5 por ciento.

## Cajamarca: Evolución de los depósitos

(Var.% respecto a similar mes del año anterior)

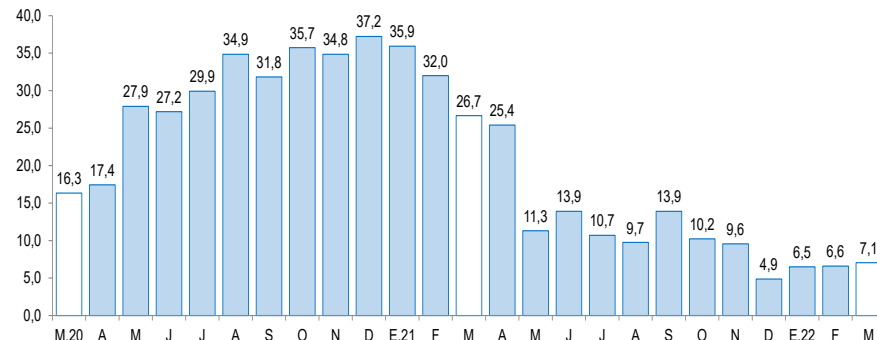

Fuente: Superintendencia de Banca, Seguros y AFP (SBS).



La inversión pública cayó 24,1 por ciento interanual en marzo, por la menor ejecución de los gobiernos locales (-36,5 por ciento) y del Gobierno Nacional (-8,1 por ciento).

## Cajamarca: Inversión pública <sup>1/</sup>

(En millones de soles)

Niveles de gobierno	Marzo			Enero - Marzo		
	2021	2022	Var. % real	2021	2022	Var. % real
Gobierno Nacional	29	28	-8,1	62	59	-10,5
Gobierno Regional	9	22	124,7	28	40	36,8
Gobiernos locales	147	100	-36,5	232	147	-40,6
<b>Total</b>	<b>185</b>	<b>150</b>	<b>-24,1</b>	<b>322</b>	<b>247</b>	<b>-28,1</b>

1/ Información actualizada al 31 de marzo del 2022.

Fuente: Ministerio de Economía y Finanzas (MEF).

Elaboración: BCRP, Sucursal Trujillo. Departamento de Estudios Económicos.

## Cajamarca: Evolución de la inversión pública

(Var.% real respecto a similar mes del año anterior)

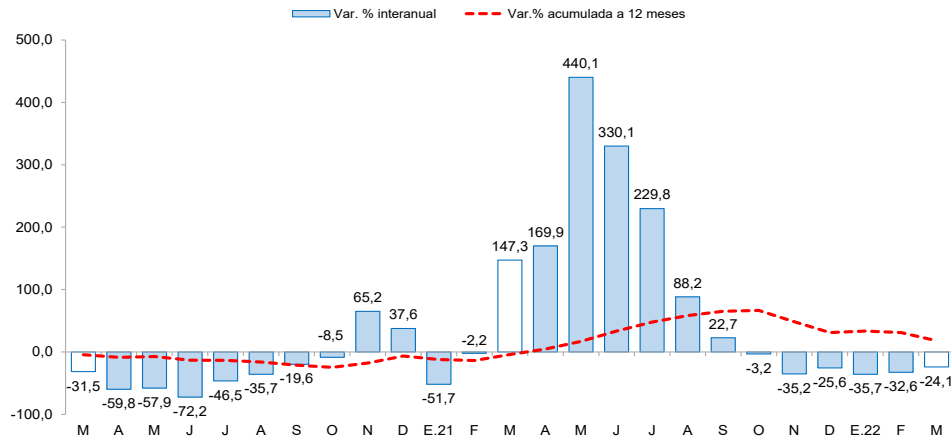

Fuente: Ministerio de Economía y Finanzas (MEF).

La **inversión pública** cayó 24,1 por ciento interanual en marzo, por la menor ejecución de los gobiernos locales (-36,5 por ciento) y del Gobierno Nacional (-8,1 por ciento). El resultado en los gobiernos locales se explica por la menor ejecución de proyectos de saneamiento (-53,4 por ciento) y transporte (-4,4 por ciento); y en el Gobierno Nacional se explica por la menor ejecución de proyectos de transporte (-61,0 por ciento) y agropecuaria (-27,3 por ciento). Por otro lado, en el primer trimestre del año 2022, la inversión pública acumulada registró una caída de 28,1 por ciento interanual, sustentada por la menor ejecución de los gobiernos locales (-40,6 por ciento) y del Gobierno Nacional (-10,5 por ciento); mientras que aumentó el gasto del Gobierno Regional (36,8 por ciento).

Entre los principales proyectos que el **Gobierno nacional** desembolsó en el mes destacan: “Ampliación de redes de distribución de las provincias de Cajamarca, Chota, Hualgayoc, San Miguel y Santa Cruz.” (S/. 14,1 millones).

En el **Gobierno regional** destacan los proyectos de: “Construcción e implementación del Hospital II-2 de Jaén.” (S/. 4,6 millones).

Por su parte, los **Gobiernos locales**: “Creación del servicio de agua potable y unidades básicas de saneamiento en el caserío Sónдор y anexos Alambique, Alto Sónдор, Chorro Blanco y Faiquepampa, distrito de Pomahuaca - Jaén.” (S/. 2,5 millones).