

**BANCO CENTRAL DE RESERVA DEL PERÚ**  
**SUCURSAL TRUJILLO**



**LA LIBERTAD: Síntesis de Actividad Económica**  
**Noviembre 2021<sup>1</sup>**

**Departamento de Estudios Económicos**

*El Banco Central de Reserva del Perú (BCRP) considera importante presentar un conjunto de indicadores sectoriales de la actividad económica regional, cuya base estadística es recopilada de las siguientes fuentes de información: INEI, MINAGRI, MINEM, PRODUCE, SBS, SUNAT, MEF y empresas.*

---

<sup>1</sup> En la elaboración de este informe participaron (en orden alfabético): Antony Araujo, Erick Huamanchumo y Rodrigo Rumiche.

## ÍNDICE

	<i>Página</i>
<b>RESUMEN EJECUTIVO.....</b>	<b>3</b>
<b>I. ACTIVIDAD PRODUCTIVA.....</b>	<b>5</b>
1. Actividad primaria.....	5
1.1 Sector agropecuario.....	5
1.2 Sector pesca .....	6
1.3 Sector minería.....	7
2. Otros indicadores sectoriales.....	9
2.1. Sector manufactura.....	9
2.2.1. Sector construcción.....	11
<b>II. CRÉDITO Y DEPÓSITOS '.....</b>	<b>11</b>
1. Crédito.....	12
2. Depósitos .....	13
<b>III. EJECUCIÓN DEL PRESUPUESTO PÚBLICO .....</b>	<b>15</b>
1. Ejecución del Presupuesto del Gasto No Financiero .....	15
<b>IV. ANEXOS .....</b>	<b>18</b>

## RESUMEN EJECUTIVO

---

### Principales hechos de importancia

- En la **actividad primaria**, los principales indicadores mostraron un resultado negativos: actividad pesquera (-13,1 por ciento), minera (-6,2 por ciento) y la actividad agropecuaria (-4,8 por ciento).
- En cuanto a **otros indicadores de la actividad económica** del departamento, los principales mostraron una contracción, principalmente, la inversión pública (-22,5 por ciento), los despachos de cemento (-3,7 por ciento), la producción industrial (-1,2 por ciento) y el crédito total (-0,4 por ciento).

### Actividad primaria

- **La actividad agropecuaria** cayó 4,8 por ciento interanual, sustentado por el menor desempeño del sector agrícola (-8,4 por ciento), tanto orientado al mercado externo y agroindustria (-6,0 por ciento), como al mercado interno (29,2 por ciento).
- En noviembre **la actividad pesquera** cayó 13,1 por ciento interanual, por la menor disponibilidad de especies para el consumo humano industrial.
- **La actividad minera** en noviembre disminuyó 6,2 por ciento en términos interanuales, debido a la menor producción de oro (-6,1 por ciento) y plata (-5,7 por ciento). En el periodo de enero-noviembre 2021, el sector minero creció 20,9 por ciento interanual.

### Otros indicadores de actividad económica

- En noviembre **la producción industrial** cayó 1,2 por ciento en términos interanuales, por el menor desempeño de la manufactura primaria (-8,6 por ciento). En el periodo de enero-noviembre 2021, la producción industrial acumuló un crecimiento interanual de 8,6 por ciento.
- En el **sector construcción**, los despachos de cemento disminuyeron 3,7 por ciento interanual en noviembre. Durante el periodo enero-noviembre 2021, los despachos crecieron 40,7 por ciento.
- El **saldo total del crédito** en noviembre sumó S/ 11 202 millones y registró una disminución interanual de 0,4 por ciento, inferior en 17,3 puntos porcentuales a la tasa registrada en el mismo periodo de 2020 (16,9 por ciento).
- **La inversión pública** (formación bruta de capital) en noviembre disminuyó 22,5 por ciento interanual, básicamente, como resultado de la menor inversión de los gobiernos locales (-29,5 por ciento), del Gobierno Nacional (-16,1 por ciento) y del Gobierno Regional (2,6 por ciento). En tanto que en el periodo acumulado a noviembre, creció 66,8 por ciento.

**CUADRO N° 01**  
**LA LIBERTAD: OTROS INDICADORES DE ACTIVIDAD ECONÓMICA**  
 (Variación % respecto a similar mes del año anterior)

	<b>Jun. 21</b>	<b>Jul. 21</b>	<b>Ago. 21</b>	<b>Set. 21</b>	<b>Oct. 21</b>	<b>Nov. 21</b>
Producción industrial	↓ -6,2	↓ -11,2	↑ 4,9	↓ -0,9	↑ 2,7	↓ -1,2
Despacho de cemento	↑ 71,4	↑ 18,7	↑ 9,3	↓ -4,5	↓ -10,7	↓ -3,7
Crédito total	↑ 7,2	↑ 6,0	↑ 1,7	↓ -0,7	↓ -0,9	↓ -0,4
Inversión pública <sup>1/</sup>	↑ 741,0	↑ 143,3	↑ 53,2	↑ 5,3	↓ -19,3	↓ -22,5

1/ En términos reales.

Fuentes: BCRP - Sucursal Trujillo, SUNAT y MEF.

## I. ACTIVIDAD PRODUCTIVA

### 1. Actividad primaria

#### 1.1 Sector agropecuario

- En noviembre el **sector agropecuario** cayó 4,8 por ciento interanual, sustentado por el menor desempeño del sector agrícola (-8,4 por ciento), orientado tanto al mercado externo y agroindustria (-6,0 por ciento), como al mercado interno (-29,2 por ciento). La variación acumulada del sector en el periodo de enero-noviembre 2021, fue de 0,6 por ciento en términos interanuales.
- La caída del **subsector agrícola** (-8,4 por ciento) responde a la menor producción de cultivos orientados al mercado externo y agroindustria (-6,0 por ciento), principalmente de arándano (-12,1 por ciento) y maíz amarillo duro (-35,7 por ciento), por menores hectáreas cosechada. Del mismo modo, la producción orientada al mercado interno registró una contracción de 29,2 por ciento, principalmente, por la menor producción de papa (-49,3 por ciento), debido a menor rendimiento en campo.
- El crecimiento del **subsector pecuario** (1,6 por ciento) se explica, básicamente, por la mayor producción de carne de ave (1,6 por ciento), leche (3,0 por ciento) y huevo (1,3 por ciento).

**CUADRO Nº 02**  
**LA LIBERTAD: SECTOR AGROPECUARIO<sup>1/</sup>**  
(Miles de toneladas)

Subsectores	Estructura Porcentual 2020 <sup>2/</sup>	Noviembre				Enero - Noviembre			
		2020	2021	Var.%	Contribución %	2020	2021	Var.%	Contribución %
<b>AGRÍCOLA</b>	<b>60,6</b>			<b>-8,4</b>	<b>-5,4</b>			<b>0,5</b>	<b>0,3</b>
Orientada al mercado externo y agroindustria <sup>2/</sup>	42,6			-6,0	-3,4			2,4	1,0
Arándano	19,2	19,8	17,4	-12,1	-4,6	100,1	108,3	8,2	1,6
Espárrago	8,5	14,1	14,7	4,3	0,4	131,8	131,1	-0,5	0,0
Caña de azúcar	6,1	441,7	458,5	3,8	0,2	4 846,2	4 260,6	-12,1	-0,7
Palta	4,9	4,3	4,3	0,1	0,0	213,2	224,5	5,3	0,3
Uva	1,6	7,0	8,0	13,7	0,3	52,4	49,6	-5,4	-0,1
Maíz amarillo duro	1,5	9,4	6,1	-35,7	-0,5	111,2	110,9	-0,3	0,0
Alcachofa	0,6	3,0	5,6	88,3	0,8	19,6	20,7	5,9	0,0
Páprika	0,1	0,1	0,0	-100,0	-0,1	0,6	0,6	-0,1	0,0
Orientada al mercado interno <sup>2/</sup>	17,9			-29,2	-1,9			-3,8	-0,7
Arroz cáscara	6,1	0,0	0,0	0,0	0,0	384,3	296,4	-22,9	-1,5
Papa	4,7	41,5	21,1	-49,3	-2,0	509,1	547,1	7,5	0,4
Trigo	1,0	0,0	0,0	0,0	0,0	60,7	70,1	15,5	0,2
Cebada grano	0,7	0,0	0,0	0,0	0,0	55,3	65,6	18,7	0,1
Maíz amiláceo	0,6	0,0	0,0	-100,0	0,0	24,3	25,1	3,3	0,0
Alfalfa	0,5	22,1	21,3	-3,8	0,0	199,8	192,2	-3,8	0,0
Maíz chala	0,3	10,0	10,9	8,8	0,0	144,4	147,6	2,2	0,0
Arveja grano seco	0,3	0,0	0,0	0,0	0,0	9,5	10,3	8,1	0,0
<b>PECUARIA</b>	<b>39,4</b>			<b>1,6</b>	<b>0,6</b>			<b>0,7</b>	<b>0,3</b>
Carne de ave <sup>3/</sup>	27,7	25,2	25,6	1,6	0,4	284,9	285,7	0,3	0,1
Huevo	5,2	8,0	8,1	1,3	0,1	78,6	79,7	1,4	0,1
Leche	2,6	13,5	13,9	3,0	0,1	144,3	146,9	1,9	0,0
Carne de porcino <sup>3/</sup>	1,8	1,5	1,5	3,0	0,0	17,4	18,1	3,5	0,1
<b>SECTOR AGROPECUARIO</b>	<b>100,0</b>			<b>-4,8</b>	<b>-4,8</b>			<b>0,6</b>	<b>0,6</b>

Nota: Debido al redondeo de los datos parciales, los totales pueden diferir de la suma de las partes.

1 / Cifras preliminares.

2/ A precios de 2007.

3/ Peso neto.

Fuente: Ministerio de Agricultura y Riego.

Elaboración: BCRP, Sucursal Trujillo. Departamento de Estudios Económicos.

- En cuanto al avance de las siembras de la actual campaña agrícola (2021-2022), en los cuatro primeros meses se instalaron un total de 56,3 mil hectáreas, cifra mayor en 22,0 por ciento respecto al igual periodo de la campaña anterior (2020-2021). Entre los cultivos que registraron la mayor



superficie sembrada en términos absolutos, destacan: Arroz cáscara (7 242 has.), maíz amiláceo (1 269 has.), cebada grano (823 has.), maíz amarillo duro (745 has.) y frijol (15 has.).

**CUADRO Nº 03**  
**LA LIBERTAD: SUPERFICIE SEMBRADA DE PRINCIPALES CULTIVOS TRANSITORIOS<sup>1/</sup>**  
(Hectáreas)

	Campaña agrícola <sup>2/</sup>		Variación	
	2020/2021	2021/2022	Absoluta	Porcentual
Arroz cáscara	1 956	9 198	7 242	370,2
Cebada grano	949	1 772	823	86,7
Frijol	1 545	1 559	15	0,9
Maíz amarillo duro	1 576	2 322	745	47,3
Maíz amiláceo	10 901	12 170	1 269	11,6
Papa	18 219	17 812	- 407	-2,2
Páprika	17	2	- 15	-88,2
Pimiento piquillo	0	0	0	0,0
Trigo	0	0	0	0,0
Otros	10 955	11 433	479	4,4
<b>Total</b>	<b>46 117</b>	<b>56 266</b>	<b>10 150</b>	<b>22,0</b>

1/ Cifras preliminares.

2/ De agosto a noviembre

Fuente: Gerencia Regional de Agricultura y Riego-La Libertad.

Elaboración: BCRP, Sucursal Trujillo. Departamento de Estudios Económicos.

## 1.2 Sector pesca

- En noviembre la actividad pesquera cayó 13,1 por ciento interanual, por la menor disponibilidad de especies para el consumo humano industrial, ya que reportaron un volumen menor de desembarque (195,9 mil Toneladas) comparada con similar mes del año previo (225,7 mil Toneladas).
- En el periodo enero-noviembre de 2021 la actividad pesquera aumentó 14,2 por ciento, por el mayor volumen desembarcado de anchoveta (1 millón de toneladas), frente al bajo volumen reportado en similar periodo del año previo (913,1 mil toneladas). Asimismo, la pesca para consumo humano directo registró un ligero crecimiento de 0,2 por ciento. Es importante señalar que en este periodo (enero-noviembre), el principal puerto de La Libertad (Chicama), se constituyó como el segundo más importante del país, en cuanto a desembarque de anchoveta, ya que contribuyó con el 26,0 por ciento del total nacional.

**CUADRO N° 04**  
**LA LIBERTAD: SECTOR PESQUERO <sup>1/</sup>**  
(En toneladas)

	Noviembre			Enero - Noviembre		
	2020	2021	Var.% <sup>2/</sup>	2020	2021	Var.% <sup>2/</sup>
<b>Consumo Humano Directo</b>	<b>424</b>	<b>428</b>	<b>1,0</b>	<b>3 810</b>	<b>3 817</b>	<b>0,2</b>
Fresco	424	428	1,0	3 810	3 817	0,2
<b>Consumo Industrial</b>	<b>225 759</b>	<b>195 914</b>	<b>-13,2</b>	<b>913 147</b>	<b>1 046 424</b>	<b>14,6</b>
Anchoveta	225 759	195 914	-13,2	913 147	1 046 424	14,6
<b>SECTOR PESCA</b>			<b>-13,1</b>			<b>14,2</b>

1/ Cifras preliminares.

2/ Variación a precios de 2007.

Fuente: Ministerio de la Producción.

Elaboración: BCRP, Sucursal Trujillo. Departamento de Estudios Económicos.

- En diciembre de 2021, el precio promedio de harina de pescado aumentó a US\$TM 1 631 y registró un crecimiento de 1,9 por ciento respecto al mes anterior. En tanto que en términos interanuales creció 9,5 por ciento.

**GRÁFICO N° 01**  
**COTIZACIÓN INTERNACIONAL DE HARINA DE PESCADO**  
(Hamburgo - US\$/TM)

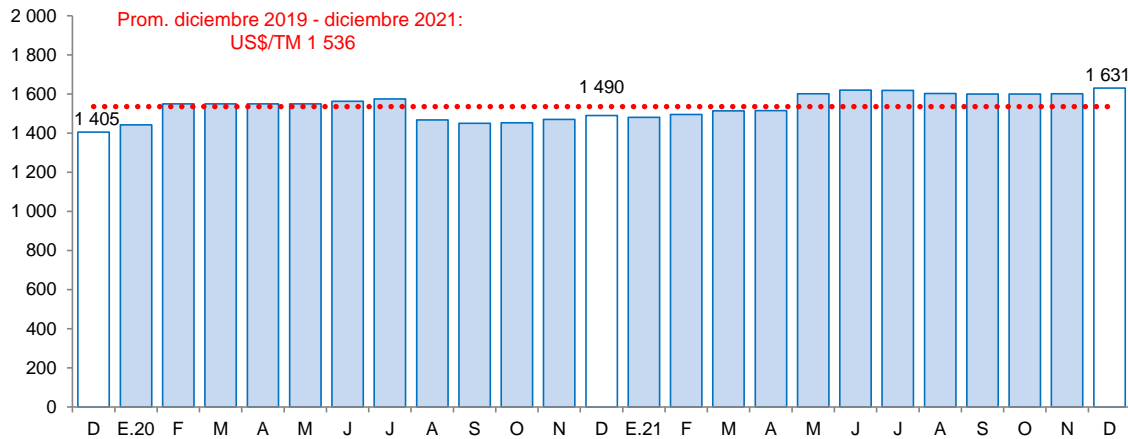

Fuente: Reuters y Bloomberg.

### 1.3 Sector minería

- La **actividad minera** en noviembre cayó 6,2 por ciento en términos interanuales, debido a la menor producción de oro (-6,1 por ciento) y plata (-5,7 por ciento). La caída en oro, se sustenta por la menor producción registrada en Consorcio Minero Horizonte (-16,5 por ciento) y La Arena (-37,9 por ciento); y la caída en plata, se explica por la menor producción registrada en Summa Gold Corporation (-20,5 por ciento).
- La producción minera acumulada de enero a noviembre creció 20,9 por ciento con respecto a similar periodo del año anterior, debido a que la producción de oro aumentó 20,8 por ciento; y la producción

de plata se expandió 27,7 por ciento. Con el resultado acumulado en el periodo enero-noviembre de 2021, La Libertad se ubicó en primer lugar en la producción de oro al contribuir con el 31,7 por ciento del total nacional. En tanto que, a nivel empresas, la Compañía Minera Poderosa ocupó el primer lugar al contribuir con el 9,5 por ciento del total producido por el país; asimismo, la Minera Aurífera Retamas y el Consorcio Minero Horizonte se ubicaron en tercer y quinto lugar con una participación de 7,4 por ciento y 5,4 por ciento, respectivamente.

**CUADRO N° 05**  
**SECTOR MINERÍA <sup>1/</sup>**  
(Variación % real respecto a similar periodo del año anterior)

Estructura Porcentual 2020 <sup>2/</sup>	Noviembre				Enero - Noviembre				
	2020	2021	Var.%	Contribución%	2020	2021	Var.%	Contribución%	
Oro (Onzas troy)	98,6	87 312	81 975	-6,1	-6,0	745 572	900 496	20,8	20,5
Plata (Onzas troy)	1,4	57 185	53 946	-5,7	-0,1	524 645	670 016	27,7	0,3
<b>SECTOR MINERÍA <sup>2/</sup></b>	<b>100,0</b>			<b>-6,2</b>	<b>-6,2</b>			<b>20,9</b>	<b>20,9</b>

<sup>1/</sup> Cifras preliminares.

<sup>2/</sup> A precios de 2007.

Fuente: Ministerio de Energía y Minas.

Elaboración: BCRP, Sucursal Trujillo, Departamento de Estudios Económicos.

**GRÁFICO N° 02**  
**EVOLUCIÓN DE LA PRODUCCIÓN MINERA**  
(Variación % real respecto a similar mes del año anterior)

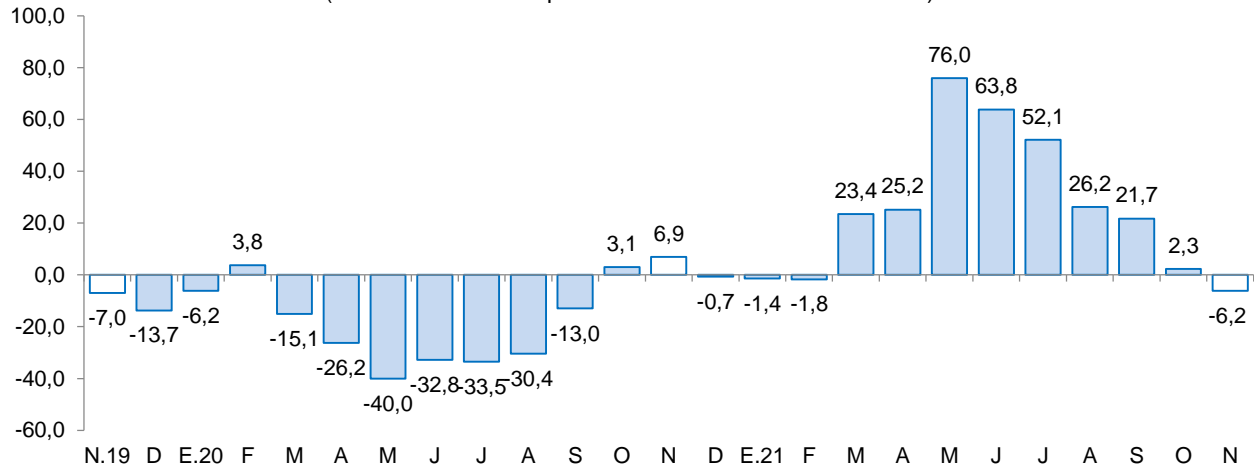

Fuente: MINEM.

Elaboración: BCRP, Sucursal Trujillo, Departamento de Estudios Económicos.

- En diciembre del año 2021, **el precio promedio del oro disminuyó a US\$/oz.tr. 1 788** registrando una caída 1,8 por ciento respecto al mes anterior. Este resultado se asocia a su menor demanda como activo de refugio ante la disminución de temores de que la variante Ómicron del Covid-19 afecte la recuperación económica global, así como al incremento en los rendimientos de los bonos del Tesoro de los Estados Unidos. En tanto, en términos interanuales el precio promedio del oro disminuyó 3,9 por ciento.





**GRÁFICO N° 03**  
**COTIZACIÓN INTERNACIONAL DEL ORO**  
(London Metal Exchange - US\$/oz.tr.)

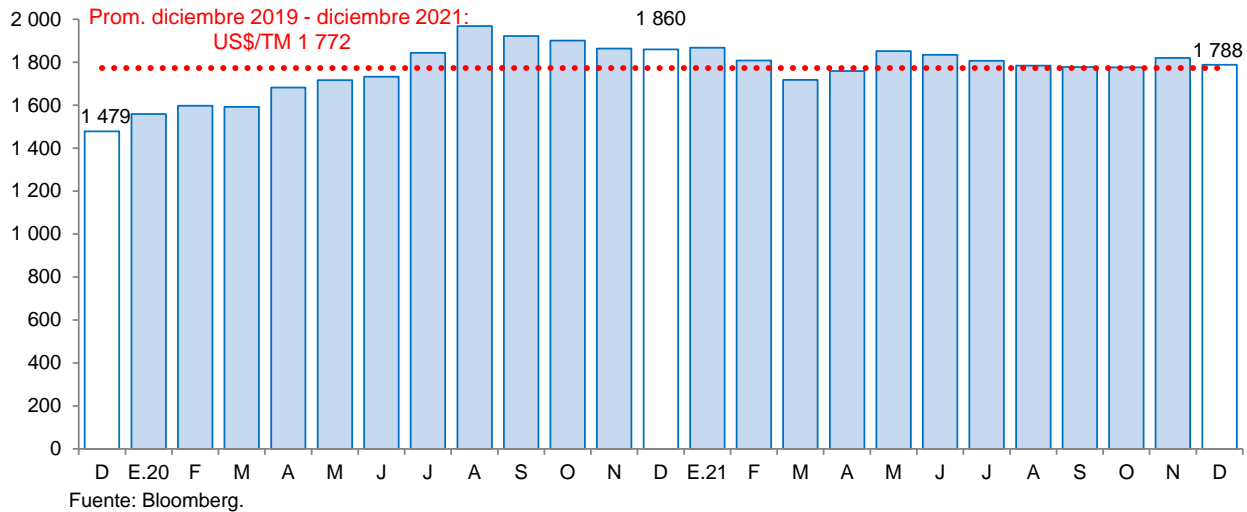

## 2. Otros indicadores sectoriales

### 2.1. Sector manufactura

- En noviembre **la producción industrial** cayó 1,2 por ciento en términos interanuales, por el menor desempeño de la manufactura primaria (-8,6 por ciento), pese a la mayor producción de la manufactura no primaria (4,0 por ciento). En el periodo de enero-noviembre 2021, la producción industrial acumuló un crecimiento interanual de 8,6 por ciento, debido al mayor dinamismo de la industria no primaria (15,2 por ciento).
- En noviembre, la industria **manufacturera primaria** cayó 8,6 por ciento, principalmente, por la menor producción de harina y aceite de pescado (-22,2 por ciento). Por el contrario, tanto creció la producción de azúcar (2,3 por ciento), como la producción de cárnicos (13,9 por ciento). En el periodo enero-noviembre 2021 la industria primaria mostró una contracción de 4,0 por ciento, por la menor producción de azúcar (-11,5 por ciento).
- **La manufactura no primaria** creció 4,0 por ciento interanual, principalmente por la mayor producción de la industria de alimentos y bebidas (4,8 por ciento), sobre todo de conservación de frutas y hortalizas (12,9 por ciento), alimentos para animales (4,7 por ciento) y alcohol etílico (37,0 por ciento). Por otro lado, el rubro de productos de plástico reportó una disminución de 20,9 por ciento, y el rubro de productos minerales no metálicos cayó 2,8 por ciento. Asimismo, en el periodo enero-noviembre de 2021 la industria no primaria creció 15,2 por ciento, principalmente por la mayor producción de cemento (58,0 por ciento) y de alimentos y bebidas (6,6 por ciento).

**CUADRO N° 06**  
**LA LIBERTAD: SECTOR MANUFACTURA <sup>1/</sup>**  
 (Variación % real respecto a similar periodo del año anterior)

Ramaz de actividad	Estructura porcentual 2020 <sup>2/</sup>	Noviembre		Enero - Noviembre	
		Var.%	Contribución <sup>3/</sup>	Var.%	Contribución <sup>3/</sup>
<b>MANUFACTURA PRIMARIA</b>	<b>36,5</b>	<b>-8,6</b>	<b>-3,5</b>	<b>-4,0</b>	<b>-1,4</b>
Productos cárnicos	1,4	13,9	0,2	16,0	0,2
Harina y aceite de pescado	11,1	-22,2	-4,2	14,3	1,2
Azúcar	24,0	2,3	0,5	-11,5	-2,8
<b>MANUFACTURA NO PRIMARIA</b>	<b>63,5</b>	<b>4,0</b>	<b>2,4</b>	<b>15,2</b>	<b>10,0</b>
<b>Alimentos y bebidas</b>	<b>47,3</b>	<b>4,8</b>	<b>2,0</b>	<b>6,6</b>	<b>3,3</b>
Conservación de frutas y hortalizas	14,9	12,9	1,8	8,1	1,3
Productos lácteos	0,7	-11,5	-0,1	14,4	0,1
Harina de trigo	1,2	-0,5	0,0	5,3	0,1
Alimentos para animales	14,7	4,7	0,6	6,6	1,0
Galletas	2,6	-10,7	-0,2	-14,8	-0,4
Chocolate	0,0	-51,5	0,0	2,9	0,0
Alcohol etílico	2,2	37,0	0,5	-0,7	0,0
Ron y otras bebidas	2,2	13,4	0,3	21,7	0,5
Bebidas gaseosas	8,7	-11,3	-0,8	8,3	0,8
<b>Fabricación productos textiles</b>	<b>1,5</b>	<b>35,8</b>	<b>0,5</b>	<b>54,4</b>	<b>0,8</b>
Hilados de algodón	1,5	35,8	0,5	54,4	0,8
<b>Curtido y adobo de cueros, calzado</b>	<b>0,6</b>	<b>44,1</b>	<b>0,2</b>	<b>44,6</b>	<b>0,3</b>
<b>Papel y productos de papel</b>	<b>2,7</b>	<b>17,8</b>	<b>0,4</b>	<b>6,3</b>	<b>0,2</b>
Papel y cartón	2,7	17,8	0,4	6,3	0,2
<b>Actividades de edición e impresión</b>	<b>0,1</b>	<b>-9,6</b>	<b>0,0</b>	<b>-7,8</b>	<b>0,0</b>
<b>Productos de plástico</b>	<b>2,2</b>	<b>-20,9</b>	<b>-0,5</b>	<b>11,0</b>	<b>0,2</b>
Sacos de polipropileno	1,7	-28,3	-0,6	8,3	0,1
Tela arpillera	0,5	13,0	0,1	20,7	0,1
<b>Productos minerales no metálicos</b>	<b>8,7</b>	<b>-2,8</b>	<b>-0,3</b>	<b>58,0</b>	<b>5,0</b>
Cemento	8,7	-2,8	-0,3	58,0	5,0
<b>Vehículos automotores</b>	<b>0,4</b>	<b>0,0</b>	<b>0,0</b>	<b>32,3</b>	<b>0,1</b>
Carrocerías	0,4	0,0	0,0	32,3	0,1
<b>SECTOR MANUFACTURA</b>	<b>100,0</b>	<b>-1,2</b>	<b>-1,2</b>	<b>8,6</b>	<b>8,6</b>

<sup>1/</sup> Cifras preliminares.

<sup>2/</sup> A precios de 1994.

<sup>3/</sup> En puntos porcentuales.

<sup>4/</sup> Variación superior a 1 000 por ciento.

Fuente: Gerencia Regional de Agricultura y Riego, Ministerio de la Producción y empresas industriales.

Elaboración: BCRP, Sucursal Trujillo. Departamento de Estudios Económicos.



**GRÁFICO N° 04**  
**LA LIBERTAD: EVOLUCIÓN DE LA PRODUCCIÓN MANUFACTURERA NO PRIMARIA**  
 (Variación % real respecto a similar mes del año anterior)

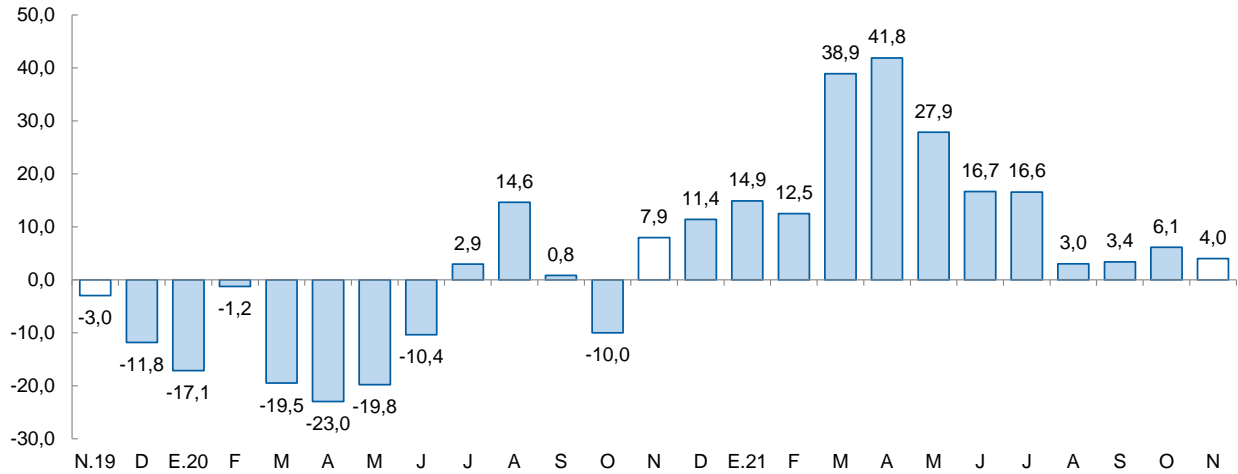

Fuente: Ministerio de Agricultura y Riego, Ministerio de la Producción y empresas industriales.

### 2.2.1. Sector construcción

- En el sector construcción, en noviembre de 2021, los despachos de cemento registraron una disminución de 3,7 por ciento. Este comportamiento se explica por la menor ejecución de obras de proyectos de inversión pública y a la desaceleración de la autoconstrucción.
- Asimismo, durante el periodo de enero-noviembre 2021, los despachos totalizaron un volumen de 803,8 mil toneladas métricas, lo que representa un aumento de 40,7 por ciento con relación a lo registrado en igual periodo de 2020 (571,2 mil Tm.).

**GRÁFICO N° 05**  
**LA LIBERTAD: EVOLUCIÓN DE DESPACHOS DE CEMENTO**  
 (Variación % real respecto a similar mes del año anterior)

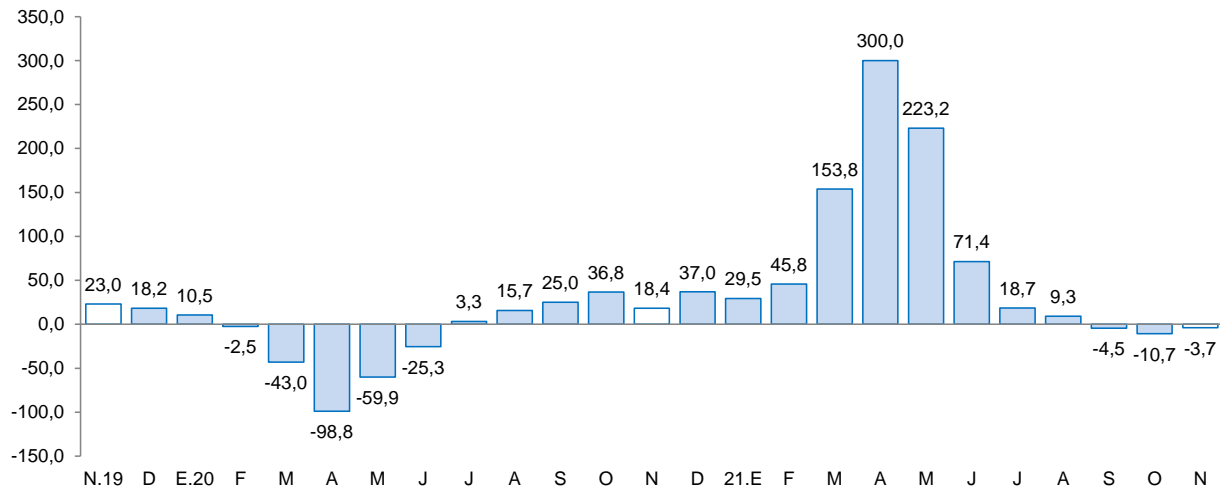

Fuente: Cementos Pacasmayo S.A.A.



## II. CRÉDITO Y DEPÓSITOS <sup>2/</sup>

### 1. Crédito

- El saldo total del **crédito** en noviembre sumó S/ 11 202 millones y registró una disminución interanual de 0,4 por ciento, inferior en 17,3 puntos porcentuales a la tasa registrada en el mismo periodo de 2020 (16,9 por ciento).
- Por **tipo de institución**, el crédito de la banca múltiple, que concentra el 79,5 por ciento del crédito total, registró una disminución de 1,1 por ciento interanual. En tanto, las instituciones no bancarias mostraron un aumento de 2,5 por ciento, principalmente por el resultado de las cajas municipales (12,3 por ciento). Por el contrario, se mostró una contracción en empresas financieras (-11,2 por ciento), en cajas rurales (-19,9 por ciento) y edpymes (-20,7 por ciento). En las entidades estatales, Agrobanco registró un incremento de 119,9 por ciento; mientras que lo otorgado por el Banco de la Nación cayó 1,1 por ciento.
- En cuanto al **tipo de moneda**, las colocaciones en moneda nacional representaron el 91,0 por ciento del crédito total al mes de noviembre, lo que significó una disminución interanual de 1,1 por ciento. Por el contrario, lo desembolsado en moneda extranjera aumentó 7,5 por ciento en términos interanuales. El coeficiente de dolarización del crédito en noviembre fue 9,0 por ciento, mayor en 0,6 puntos porcentuales que lo registrado en el mismo mes de 2020.

**CUADRO N° 07**  
**LA LIBERTAD: CRÉDITO**  
(Saldos en millones de soles)

Instituciones	Noviembre			
	2020	2021	Estructura %	Var. %
<b>Banco de la Nación 1/</b>	<b>253</b>	<b>250</b>	<b>2,2</b>	<b>-1,1</b>
<b>Agrobanco <sup>2/</sup></b>	<b>6</b>	<b>14</b>	<b>0,1</b>	<b>119,9</b>
<b>Banca múltiple</b>	<b>9 009</b>	<b>8 911</b>	<b>79,5</b>	<b>-1,1</b>
<b>Instituciones no bancarias</b>	<b>1 978</b>	<b>2 027</b>	<b>18,1</b>	<b>2,5</b>
Cajas municipales	1 187	1 333	11,9	12,3
Cajas rurales	52	41	0,4	-19,9
Edpymes	41	32	0,3	-20,7
Empresas financieras	699	621	5,5	-11,2
<b>TOTAL <sup>3/</sup></b>	<b>11 247</b>	<b>11 202</b>	<b>100,0</b>	<b>-0,4</b>
En MN	10 307	10 192	91,0	-1,1
En M/E	940	1 010	9,0	7,5

1/ Considera solo los créditos de consumo e hipotecario.

2/ No considera los créditos a las demás empresas del sistema financiero.

3/ Debido al redondeo de los datos parciales, los totales pueden diferir de la suma de las partes.

Fuente: Superintendencia de Banca, Seguros y AFP (SBS).

Elaboración: BCRP, Sucursal Trujillo. Departamento de Estudios Económicos.

<sup>2/</sup> En este informe los saldos en moneda extranjera se valúan al tipo de cambio constante de diciembre de 2019 (S/ 3,31 por dólar), a fin de aislar el efecto de la valuación cambiaria sobre los saldos en moneda extranjera.

**GRÁFICO Nº 06**  
**LA LIBERTAD: EVOLUCIÓN DEL CRÉDITO**  
(Variación % respecto a similar mes del año anterior)

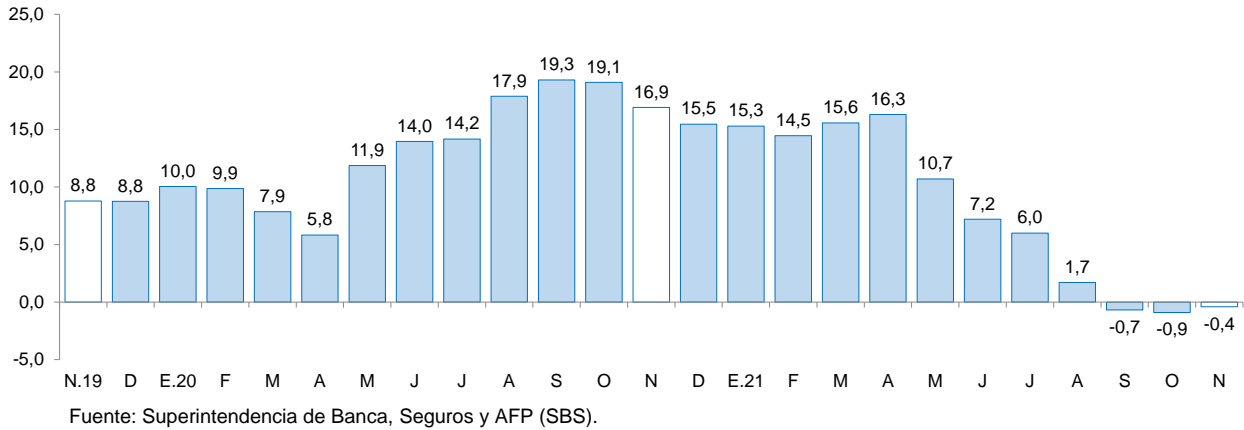

- La **tasa de morosidad** en octubre fue 7,2 por ciento, nivel superior en 1,5 puntos porcentuales respecto a similar mes de 2020. Por su parte, la morosidad de las instituciones no bancarias (6,6 por ciento) disminuyó 0,9 puntos porcentuales; mientras que lo reportado en las instituciones bancarias (7,5 por ciento) aumentó 2,1 puntos porcentuales. En tanto que la tasa de morosidad del Banco de la Nación (2,5 por ciento) creció 0,1 puntos porcentuales con respecto al mismo mes del año anterior.

**GRÁFICO Nº 07**  
**LA LIBERTAD: TASA DE MOROSIDAD 1/**  
(Porcentaje)

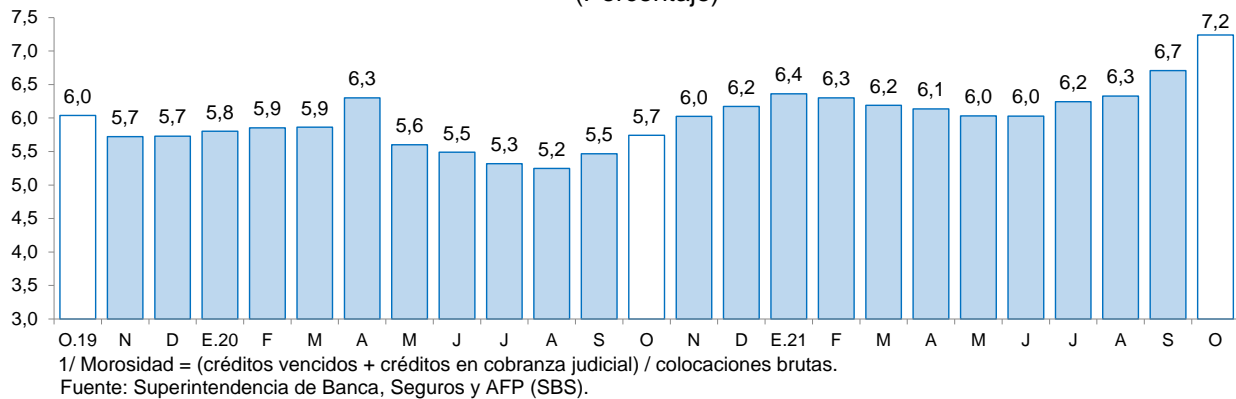

## 2. Depósitos

- Los depósitos en las instituciones financieras de La Libertad al mes de noviembre (S/ 10 234 millones) crecieron 7,7 por ciento interanual, menor en 27,3 puntos porcentuales a la tasa registrada en el mismo mes de 2020 (35,0 por ciento).
- Según el **tipo de institución**, los depósitos en la banca múltiple que cuentan con una participación del 71,3 por ciento de los depósitos totales registraron un crecimiento interanual de 8,5 por ciento. En las instituciones no bancarias, los depósitos crecieron 0,4 por ciento, dentro de estas, las captaciones de las cajas municipales crecieron 1,2 por ciento. Por el contrario, las captaciones de las cajas rurales y las empresas financieras cayeron 25,0 por ciento y 1,7 por ciento, respectivamente. Los depósitos en el Banco de la Nación, los cuales concentran el 11,9 por ciento de los depósitos totales, crecieron 14,4 por ciento.



- Según **tipo de depósito**, los depósitos de ahorro cuya participación fue del 52,8 por ciento de los depósitos totales aumentaron 18,6 por ciento; y los depósitos a la vista, mostraron un crecimiento interanual de 5,5 por ciento. Por el contrario, los depósitos a plazo disminuyeron 10,9 por ciento.
- En cuanto al **tipo de moneda**, los depósitos en moneda nacional, que representan el 78,2 por ciento del total, aumentaron 5,6 por ciento; y en moneda extranjera el incremento fue de 15,8 por ciento. El coeficiente de dolarización de los depósitos en noviembre fue 21,8 por ciento, mayor en 1,6 puntos porcentuales que lo registrado en el mismo mes de 2020 (20,2 por ciento).

**CUADRO N° 08**  
**LA LIBERTAD: DEPÓSITOS**  
(Saldos en millones de soles)

Instituciones	Noviembre			
	2020	2021	Estructura %	Var. %
<b>Banco de la Nación</b>	<b>1 065</b>	<b>1 218</b>	<b>11,9</b>	<b>14,4</b>
<b>Banca múltiple</b>	<b>6 724</b>	<b>7 294</b>	<b>71,3</b>	<b>8,5</b>
<b>Instituciones no bancarias</b>	<b>1 714</b>	<b>1 722</b>	<b>16,8</b>	<b>0,4</b>
Cajas municipales	1 379	1 396	13,6	1,2
Cajas rurales	15	11	0,1	-25,0
Empresas financieras	320	314	3,1	-1,7
<b>TOTAL <sup>1/</sup></b>	<b>9 503</b>	<b>10 234</b>	<b>100,0</b>	<b>7,7</b>
Depósitos a la vista	2 568	2 710	26,5	5,5
Depósitos de ahorro	4 558	5 406	52,8	18,6
Depósitos a plazo	2 377	2 117	20,7	-10,9
En MN	7 579	8 005	78,2	5,6
En ME	1 924	2 229	21,8	15,8

1/ Debido al redondeo de los datos parciales, los totales pueden diferir de la suma de las partes.

Fuente: Superintendencia de Banca, Seguros y AFP (SBS).

Elaboración: BCRP, Sucursal Trujillo. Departamento de Estudios Económicos.

**GRÁFICO N° 08**  
**LA LIBERTAD: EVOLUCIÓN DE LOS DEPÓSITOS**  
(Variación % respecto a similar mes del año anterior)

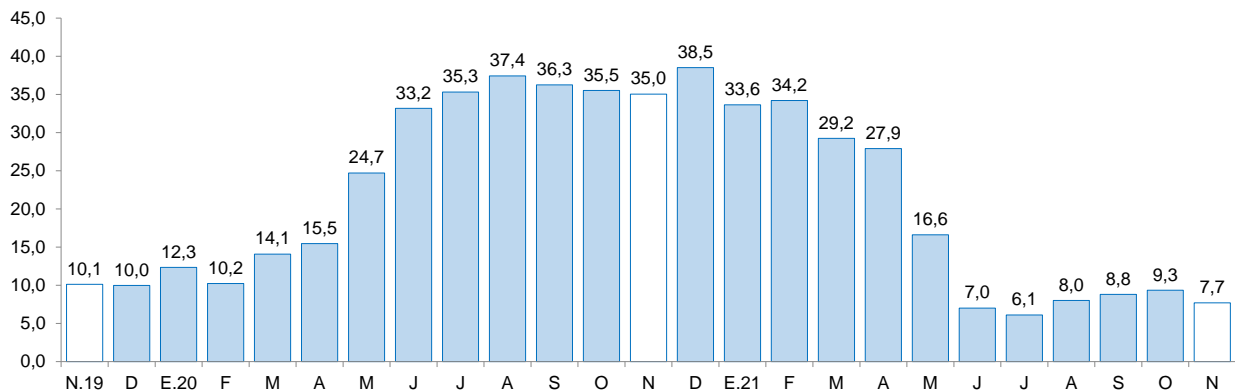

Fuente: Superintendencia de Banca, Seguros y AFP (SBS).



### III. EJECUCIÓN DEL PRESUPUESTO PÚBLICO

#### 1. Ejecución del Presupuesto del Gasto No Financiero

- La ejecución presupuestal del **gasto no financiero** en noviembre (S/ 554 millones) disminuyó 22,8 por ciento interanual, en términos reales, por menor gasto de los gobiernos locales (-32,8 por ciento), del Gobierno Nacional (-25,9 por ciento) y del Gobierno Regional (-7,8 por ciento). Por otro lado, el gasto no financiero acumulado en el periodo enero a noviembre de 2021 creció 6,7 por ciento, principalmente, por el mayor gasto de los gobiernos locales (34,7 por ciento) y del Gobierno Regional (7,5 por ciento); mientras que disminuyó los gastos del Gobierno Nacional (-8,3 por ciento).

**CUADRO Nº 09**  
**LA LIBERTAD: EJECUCIÓN DEL PRESUPUESTO PÚBLICO <sup>1/2/</sup>**  
(En millones de soles)

	Noviembre			Enero - Noviembre		
	2020	2021	Var.% real	2020	2021	Var.% real
<b>I. GASTOS CORRIENTES</b>	<b>477</b>	<b>389</b>	<b>-22,9</b>	<b>4 164</b>	<b>3 961</b>	<b>-8,4</b>
<i>Gobierno Nacional</i>	<i>203</i>	<i>153</i>	<i>-28,7</i>	<i>1 949</i>	<i>1 543</i>	<i>-23,8</i>
<i>Gobierno Regional</i>	<i>180</i>	<i>173</i>	<i>-8,9</i>	<i>1 627</i>	<i>1 768</i>	<i>4,7</i>
<i>Gobiernos Locales</i>	<i>94</i>	<i>62</i>	<i>-37,3</i>	<i>588</i>	<i>650</i>	<i>6,6</i>
<b>Remuneraciones</b>	<b>185</b>	<b>164</b>	<b>-15,7</b>	<b>1 718</b>	<b>1 747</b>	<b>-1,9</b>
Gobierno Nacional	39	37	-10,4	418	393	-9,5
Gobierno Regional	133	114	-19,0	1 174	1 224	0,5
Gobiernos Locales	13	14	2,0	125	130	0,4
<b>Bienes y Servicios</b>	<b>132</b>	<b>111</b>	<b>-20,0</b>	<b>890</b>	<b>1 028</b>	<b>11,2</b>
Gobierno Nacional	23	23	-7,8	230	224	-6,3
Gobierno Regional	32	46	34,8	276	372	29,7
Gobiernos Locales	76	43	-47,0	384	432	8,5
<b>Transferencias 1/</b>	<b>161</b>	<b>113</b>	<b>-33,6</b>	<b>1 556</b>	<b>1 186</b>	<b>-26,7</b>
Gobierno Nacional	141	93	-37,2	1 300	926	-31,5
Gobierno Regional	15	13	-14,2	177	172	-6,2
Gobiernos Locales	6	6	7,1	79	88	6,9
<b>II. FORMACIÓN BRUTA DE CAPITAL</b>	<b>201</b>	<b>165</b>	<b>-22,5</b>	<b>1 036</b>	<b>1 792</b>	<b>66,8</b>
Gobierno Nacional	57	51	-16,1	324	622	85,5
Gobierno Regional	20	21	2,6	127	186	41,1
Gobiernos Locales	124	93	-29,5	585	983	62,0
<b>III OTROS GASTOS DE CAPITAL 2/</b>	<b>0</b>	<b>0</b>	<b>-100,0</b>	<b>11</b>	<b>19</b>	<b>60,5</b>
<b>GASTO NO FINANCIERO TOTAL (I+II+III)</b>	<b>679</b>	<b>554</b>	<b>-22,8</b>	<b>5 211</b>	<b>5 771</b>	<b>6,7</b>
<i>Gobierno Nacional</i>	<i>261</i>	<i>204</i>	<i>-25,9</i>	<i>2 280</i>	<i>2 169</i>	<i>-8,3</i>
<i>Gobierno Regional</i>	<i>200</i>	<i>194</i>	<i>-7,8</i>	<i>1 757</i>	<i>1 961</i>	<i>7,5</i>
<i>Gobiernos Locales</i>	<i>218</i>	<i>155</i>	<i>-32,8</i>	<i>1 175</i>	<i>1 641</i>	<i>34,7</i>

1/ Información actualizada al 30 de noviembre del 2021.

2/ Considera las transferencias intergubernamentales del Gobierno Nacional.

3/ Incluye el pago de pensiones, donaciones, transferencias y otros gastos corrientes.

4/ Considera el gasto en Defensa e Interior.

5/ Incluye donaciones y transferencias.

Fuente: Ministerio de Economía y Finanzas (MEF).

Elaboración: BCRP, Sucursal Trujillo. Departamento de Estudios Económicos.

- Los **gastos corrientes** disminuyeron en noviembre 22,9 por ciento interanual, en términos reales, como resultado de la menor ejecución de los gobiernos locales (-37,3 por ciento), del Gobierno

Nacional (-28,7 por ciento) y del Gobierno Regional (-8,9 por ciento). En el periodo de enero-noviembre de 2021, los gastos corrientes acumularon una disminución de 8,4 por ciento, por el menor gasto registrado del Gobierno Nacional (-23,8 por ciento); mientras que creció los gastos de los gobiernos locales (6,6 por ciento) y del Gobierno Regional (4,7 por ciento).

- La **inversión pública (formación bruta de capital)**, en noviembre disminuyó 22,5 por ciento interanual, básicamente, como resultado de la menor inversión de los gobiernos locales (-29,5 por ciento) y del Gobierno Nacional (-16,1 por ciento). El resultado en los gobiernos locales se explica por la menor ejecución de proyectos de transporte (-36,7 por ciento) y educación (-10,7 por ciento); y en el Gobierno Nacional se explica por la menor ejecución interanual de proyectos de transporte (-76,0 por ciento). Por otro lado, en el periodo de enero a noviembre de 2021, la inversión registró un crecimiento de 66,8 por ciento, por la mayor ejecución del Gobierno Nacional (85,5 por ciento), de los gobiernos locales (62,0 por ciento) y del Gobierno Regional (41,1 por ciento).
- El **avance de la ejecución de la inversión pública** en el periodo de enero a noviembre de 2021 representa el 57,1 por ciento del Presupuesto Institucional Modificado (PIM), 20,1 puntos porcentuales más de lo ejecutado en el año anterior. El Gobierno Nacional registra un avance de 62,0 por ciento, seguido por el Gobierno Regional (57,0 por ciento) y por los gobiernos locales (54,4 por ciento).

**GRÁFICO Nº 09**  
**LA LIBERTAD: EVOLUCIÓN DE LA EJECUCIÓN DEL PRESUPUESTO DE INVERSIONES**  
(Variación % real)

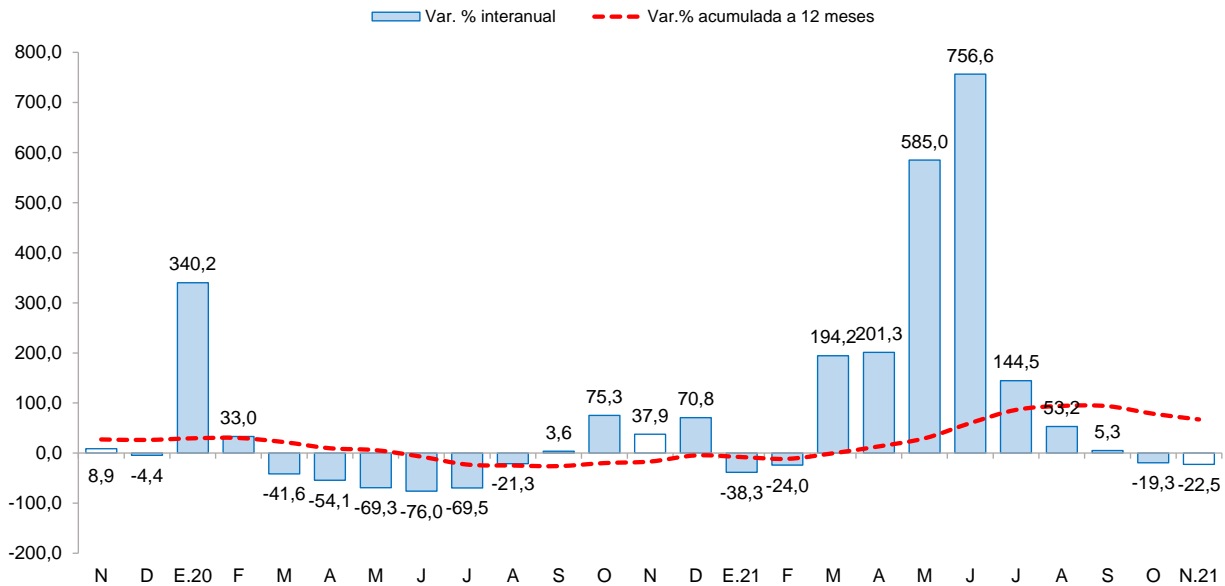

Fuente: Ministerio de Economía y Finanzas (MEF)





**CUADRO Nº 10**  
**LA LIBERTAD: FORMACIÓN BRUTA DE CAPITAL DE LOS PRINCIPALES PROYECTOS EN LOS TRES**  
**NIVELES DE GOBIERNO.**  
 (Saldos en millones de soles)

Proyecto	PIM	Ejecución %	Noviembre		Enero-Noviembre	
			2020	2021	2020	2021
<b>Gobierno Nacional</b>	<b>1 013,9</b>	<b>61,4</b>	<b>57,2</b>	<b>50,7</b>	<b>324,3</b>	<b>622,4</b>
Construcción de la carretera Calemar - Abra El Naranjillo.	60,7	88,7	6,2	5,7	40,6	53,8
Mejoramiento y ampliación del servicio de protección contra inundaciones en ambas márgenes del río Virú y afluentes, distrito de Carabamba y Virú - provincias de Julcán y Virú.	46,7	63,9	0,0	4,3	0,0	29,8
Creación del servicio de protección contra inundaciones en la quebrada de San Idefonso, en los distritos de El Porvenir, Trujillo y Víctor Larco herrera de la provincia de Trujillo.	34,0	82,6	0,0	3,3	0,0	28,0
Otros	906,6	59,4	51,1	40,8	283,8	538,8
<b>Gobierno Regional</b>	<b>327,1</b>	<b>56,9</b>	<b>19,7</b>	<b>21,4</b>	<b>126,8</b>	<b>186,1</b>
Mejoramiento del servicio de agua para riego mediante reservorios en el ámbito de 4 distritos de la provincia de Gran Chimú.	8,7	78,4	0,0	4,9	0,0	6,8
Rehabilitación de camino departamental-23.72 km: emp. pe-3n (Dv. La Yeguada) - La Yeguada - Cochamarca - Orocullay - emp. LI-115 (Pampa El Cóndor).	13,5	62,0	0,0	1,7	0,0	8,4
Recuperación de los servicios ecosistémicos de regulación hídrica y control de erosión de suelos en las microcuencas del río Tablachaca en el ámbito de 4 distritos de la provincia de Santiago de Chuco.	8,7	83,3	0,4	1,2	0,4	7,3
Otros	296,2	55,3	19,4	13,7	126,5	163,7
<b>Gobiernos locales</b>	<b>1 868,3</b>	<b>52,6</b>	<b>124,3</b>	<b>92,6</b>	<b>585,2</b>	<b>983,2</b>
Rehabilitación del camino vecinal ruta N° LI 878, trayectoria: emp.pe 10c (Huancaspata), Huanchil - Patramarca - Coyartuna -Pueblo Libre - Cochacaca.	9,0	96,0	0,0	4,3	0,0	8,6
Rehabilitación del camino vecinal - 14.21 km en el camino emp. pe-10c (Bella Aurora)-Dv. Cruz Colorada- Yuracyacu-emp pe- 10c (Div. San Fernando).	8,6	93,7	0,0	4,0	0,0	8,1
Recuperación del servicio de transitabilidad del camino vecinal Huachacchal-Lluchupata-Pauca-Ferrada-Shita- Shalcapata - distrito de Marcabal - provincia de Sánchez Carrión.	9,7	64,9	1,2	3,6	1,6	6,3
Otros	1 841,0	52,2	123,1	80,7	583,6	960,2

1/ Información actualizada al 30 de noviembre del 2021.

Fuente: Ministerio de Economía y Finanzas (MEF)

Elaboración: BCRP, Sucursal Trujillo. Departamento de Estudios Económicos.



#### **IV. ANEXOS**



ANEXO 1

LA LIBERTAD: PRODUCCIÓN AGROPECUARIA <sup>1/</sup>  
(T.m.)

PRODUCTOS	2020		2021										PRODUCTOS	
	NOV	DIC	ENE	FEB	MAR	ABR	MAY	JUN	JUL	AGO	SET	OCT		NOV
<b>AGRÍCOLA</b>														<b>AGRÍCOLA</b>
Alcachofa	2 992	0	0	0	0	0	0	0	0	2 096	5 273	7 713	5 633	Alcachofa
Alfalfa	22 137	24 589	14 816	17 224	17 333	16 593	14 811	16 254	17 497	17 007	18 551	20 805	21 287	Alfalfa
Arándano	19 778	9 712	3 773	1 771	1 600	420	125	700	3 220	15 395	33 500	30 440	17 375	Arándano
Arroz cáscara	0	0	548	3 492	7 166	8 647	102 247	160 623	13 101	601	0	0	0	Arroz cáscara
Arveja grano seco	0	0	0	0	0	0	75	1 798	4 216	3 689	472	46	0	Arveja grano seco
Caña de azúcar	441 661	498 252	342 202	457 818	383 617	227 545	287 725	273 660	402 005	471 872	453 849	501 782	458 505	Caña de azúcar
Cebada grano	0	0	0	0	0	0	0	3 212	26 838	28 370	7 201	0	0	Cebada grano
Espárrago	14 126	11 514	11 172	17 432	14 891	14 548	8 975	11 061	9 219	7 864	9 558	11 681	14 739	Espárrago
Maíz amarillo duro	9 448	7 470	2 523	2 906	2 276	2 113	5 313	20 504	20 362	27 709	12 503	8 660	6 078	Maíz amarillo duro
Maíz amiláceo	6	37	0	0	0	81	1 378	7 048	10 917	5 370	253	68	0	Maíz amiláceo
Maíz chala	10 037	11 214	17 062	13 042	13 138	13 102	13 559	13 703	11 286	16 725	11 297	13 752	10 925	Maíz chala
Palta	4 320	2 125	1 104	1 545	15 314	25 563	68 528	58 141	22 764	9 241	13 000	4 960	4 324	Palta
Papa	41 543	22 980	24 465	51 996	62 611	108 677	146 871	68 896	25 984	11 857	6 302	18 356	21 053	Papa
Páprika	92	136	50	110	70	100	50	40	90	80	0	0	0	Páprika
Trigo	0	0	0	0	0	0	13	5 368	28 475	26 766	9 378	95	0	Trigo
Uva	6 996	6 764	8 216	7 287	5 612	2 118	2 635	2 690	2 860	3 351	3 400	3 500	7 953	Uva
<b>Otros agrícolas</b>														<b>Otros agrícolas</b>
Ají	196	370	898	827	165	54	247	231	326	286	271	375	243	Ají
Cebolla	2 335	2 186	1 784	1 400	765	1 000	1 159	4 368	7 379	1 519	1 499	2 759	733	Cebolla
Frijol grano seco	62	108	31	19	209	400	408	701	950	236	228	275	120	Frijol grano seco
Haba grano seco	0	0	0	0	0	0	35	1 328	2 486	2 038	508	5	0	Haba grano seco
Maíz choclo	154	113	152	72	200	639	2 835	4 011	2 058	84	80	95	176	Maíz choclo
Pepinillo	1 740	2 763	1 904	1 016	2 067	1 440	951	908	2 060	2 741	2 441	2 149	785	Pepinillo
Piña	1 633	1 603	2 755	2 982	2 691	2 139	1 677	361	1 598	1 596	515	1 341	1 598	Piña
Tarhui o chocho	403	0	0	0	0	0	0	0	32	164	1 430	2 728	898	Tarhui o chocho
Yuca	1 385	1 535	1 327	1 517	1 073	1 504	1 077	1 665	2 024	1 272	1 261	1 627	1 612	Yuca
Zapallo	1 441	1 642	1 559	1 392	623	1 182	2 806	1 728	1 379	730	745	1 117	622	Zapallo
<b>PECUARIO</b>														<b>PECUARIO</b>
Carne de ave <sup>2/</sup>	25 198	24 630	26 035	22 442	27 157	27 261	26 280	26 118	26 837	25 427	25 252	27 264	25 589	Carne de ave <sup>2/</sup>
Carne de ovino <sup>2/</sup>	205	215	204	221	215	220	226	233	220	219	215	217	208	Carne de ovino <sup>2/</sup>
Carne de porcino <sup>2/</sup>	1 454	1 549	1 809	1 612	1 599	1 575	1 608	1 532	1 804	1 788	1 617	1 619	1 498	Carne de porcino <sup>2/</sup>
Carne de vacuno <sup>2/</sup>	716	718	725	737	720	701	681	694	756	782	733	757	721	Carne de vacuno <sup>2/</sup>
Huevo	8 005	7 945	7 020	7 015	6 950	6 690	6 999	6 996	7 210	7 652	7 379	7 684	8 109	Huevo
Leche	13 522	13 358	12 431	13 036	12 684	13 274	13 012	13 030	13 804	13 950	14 009	13 779	13 930	Leche

<sup>1/</sup> Cifras preliminares.

<sup>2/</sup> Peso neto.

Fuente: MINAGRI.

Elaboración: BCRP. Sucursal Trujillo. Departamento de Estudios Económicos.



ANEXO 2

LA LIBERTAD: PRODUCCIÓN PESQUERA <sup>1/</sup>  
(T.m.)

	2020		2021											
	NOV	DIC	ENE	FEB	MAR	ABR	MAY	JUN	JUL	AGO	SET	OCT		NOV
<b>Consumo humano directo</b>	<b>424</b>	<b>587</b>	<b>411</b>	<b>442</b>	<b>587</b>	<b>331</b>	<b>282</b>	<b>246</b>	<b>225</b>	<b>309</b>	<b>320</b>	<b>236</b>	<b>428</b>	<b>Consumo humano directo</b>
1. Fresco	424	587	411	442	587	331	282	246	225	309	320	236	428	1. Fresco
2. Congelado	0	0	0	0	0	0	0	0	0	0	0	0	0	2. Congelado
3. Conservas	0	0	0	0	0	0	0	0	0	0	0	0	0	3. Conservas
<b>Consumo industrial</b>	<b>225 759</b>	<b>391 652</b>	<b>173 839</b>	<b>0</b>	<b>0</b>	<b>59 573</b>	<b>295 317</b>	<b>282 297</b>	<b>39 484</b>	<b>0</b>	<b>0</b>	<b>0</b>	<b>195 914</b>	<b>Consumo industrial</b>
1. Anchoveta	225 759	391 652	173 839	0	0	59 573	295 317	282 297	39 484	0	0	0	195 914	1. Anchoveta

<sup>1/</sup> Cifras preliminares.

Fuente: Ministerio de Producción.

Elaboración: BCRP. Sucursal Trujillo. Departamento de Estudios Económicos.



**ANEXO 3**

**LA LIBERTAD: PRODUCCIÓN MINERA <sup>1/</sup>**

PRODUCTOS	2020		2021										PRODUCTOS	
	NOV	DIC	ENE	FEB	MAR	ABR	MAY	JUN	JUL	AGO	SET	OCT		NOV
<b>MINERÍA METÁLICA</b>														<b>MINERÍA METÁLICA</b>
Oro (Onzas troy)	87 312	81 413	79 515	79 058	88 136	79 488	85 097	83 652	83 043	77 018	81 344	81 837	81 975	Oro (Onzas troy)
Plata (Onzas troy)	57 185	58 386	55 283	57 020	60 848	58 569	60 659	73 058	68 187	61 219	71 726	54 042	53 946	Plata (Onzas troy)

<sup>1/</sup> Cifras preliminares.

Fuente: MINEM.

Elaboración: BCRP, Sucursal Trujillo, Departamento de Estudios Económicos.



**ANEXO 4**

**LA LIBERTAD: PRODUCCIÓN MANUFACTURERA <sup>1/</sup>**  
(Índice 1994 =100)

DESCRIPCION	2020		2021										DESCRIPCION	
	NOV	DIC	ENE	FEB	MAR	ABR	MAY	JUN	JUL	AGO	SET	OCT		NOV
<b>MANUFACTURA PRIMARIA</b>	<b>469</b>	<b>696</b>	<b>367</b>	<b>257</b>	<b>223</b>	<b>178</b>	<b>430</b>	<b>421</b>	<b>231</b>	<b>273</b>	<b>265</b>	<b>280</b>	<b>429</b>	<b>MANUFACTURA PRIMARIA</b>
1511 PRODUCTOS CARNICOS	248	248	249	220	258	259	232	267	290	286	297	270	282	1511 PRODUCTOS CARNICOS
1512-15 HARINA Y ACEITE DE PESCADO	1027	1927	873	0	0	249	1332	1294	180	0	0	0	799	1512-15 HARINA Y ACEITE DE PESCADO
1542 AZUCAR	326	379	232	334	284	151	187	183	240	350	339	361	334	1542 AZUCAR
<b>MANUFACTURA NO PRIMARIA</b>	<b>309</b>	<b>287</b>	<b>308</b>	<b>362</b>	<b>367</b>	<b>280</b>	<b>282</b>	<b>275</b>	<b>312</b>	<b>328</b>	<b>333</b>	<b>347</b>	<b>321</b>	<b>MANUFACTURA NO PRIMARIA</b>
1513 CONSERVACION FRUTAS/HORTALIZAS	737	620	607	929	1034	584	416	333	659	765	855	1044	832	1513 CONSERVACION FRUTAS/HORTALIZAS
1520 PRODUCTOS LACTEOS	140	165	121	126	148	151	153	140	158	164	107	131	124	1520 PRODUCTOS LACTEOS
1531 PRODUCTOS DE MOLINERIA	56	60	39	63	53	57	53	48	60	38	45	47	56	1531 PRODUCTOS DE MOLINERIA
1533 ALIMENTOS PARA ANIMALES	698	606	664	699	729	730	737	726	745	712	742	738	731	1533 ALIMENTOS PARA ANIMALES
1541 PRODUCTOS DE PANADERIA	186	119	193	196	173	142	0	199	212	189	162	141	166	1541 PRODUCTOS DE PANADERIA
1543 ELABORACION DE CHOCOLATE	776	638	127	22	144	179	176	266	273	380	597	408	377	1543 ELABORACION DE CHOCOLATE
1551 BEBIDAS ALCOHOLICAS	344	416	314	381	377	296	622	294	406	511	409	428	423	1551 BEBIDAS ALCOHOLICAS
1554 BEBIDAS GASEOSAS	773	754	955	1352	1216	755	729	728	737	745	745	743	686	1554 BEBIDAS GASEOSAS
1711 HILADOS DE ALGODÓN	146	165	181	163	192	170	174	201	186	194	179	191	198	1711 HILADOS DE ALGODÓN
1911 CUERO	0	0	0	0	0	0	0	0	0	0	0	0	0	1911 CUERO
1920 CALZADO	193	156	210	208	321	246	249	325	413	412	316	280	278	1920 CALZADO
2101 PAPEL Y CARTON	265	294	296	251	282	81	143	243	255	240	297	309	313	2101 PAPEL Y CARTON
2212 EDICION DE PERIODICOS	58	45	60	55	58	55	57	55	55	55	53	54	53	2212 EDICION DE PERIODICOS
2520 PRODUCTOS DE PLASTICO	640	474	520	684	694	486	508	494	415	403	515	513	506	2520 PRODUCTOS DE PLASTICO
2694 CEMENTO	274	276	302	271	265	269	309	314	287	325	311	289	266	2694 CEMENTO
3420 CARROCERIAS	42	42	132	122	69	63	21	26	42	42	48	42	42	3420 CARROCERIAS
<b>TOTAL</b>	<b>359</b>	<b>416</b>	<b>327</b>	<b>329</b>	<b>322</b>	<b>248</b>	<b>328</b>	<b>321</b>	<b>286</b>	<b>311</b>	<b>312</b>	<b>326</b>	<b>355</b>	<b>TOTAL</b>

<sup>1/</sup> Cifras preliminares.

Fuente: Gerencia Regional de Agricultura y Riego, Ministerio de la Producción y empresas industriales.

Elaboración: BCRP, Sucursal Trujillo. Departamento de Estudios Económicos.



**ANEXO 5**

**LA LIBERTAD: PRODUCCIÓN MANUFACTURERA <sup>1/</sup>**  
(Variación porcentual)

DESCRIPCION	2020		2021										DESCRIPCION	
	NOV	DIC	ENE	FEB	MAR	ABR	MAY	JUN	JUL	AGO	SET	OCT		NOV
<b>MANUFACTURA PRIMARIA</b>	<b>-3,0</b>	<b>93,8</b>	<b>61,6</b>	<b>5,5</b>	<b>43,8</b>	<b>6,4</b>	<b>15,5</b>	<b>-26,6</b>	<b>-47,8</b>	<b>8,3</b>	<b>-9,7</b>	<b>-5,6</b>	<b>-8,6</b>	<b>MANUFACTURA PRIMARIA</b>
1511 PRODUCTOS CARNICOS	-100,0	19,2	19,8	20,8	23,1	-8,9	9,7	20,2	43,2	18,6	17,2	9,0	-100,0	1511 PRODUCTOS CARNICOS
1512-15 HARINA Y ACEITE DE PESCADO	-72,4	497,7	4104,8	-	-	-	107,0	-14,7	-80,5	-100,0	-	-	-72,5	1512-15 HARINA Y ACEITE DE PESCADO
1542 AZÚCAR	169,6	-0,8	-19,6	4,8	45,6	-26,7	-39,1	-44,7	-25,4	7,8	-11,1	-6,3	144,7	1542 AZÚCAR
<b>MANUFACTURA NO PRIMARIA</b>	<b>7,9</b>	<b>11,4</b>	<b>14,9</b>	<b>12,5</b>	<b>38,9</b>	<b>41,8</b>	<b>27,9</b>	<b>16,7</b>	<b>16,6</b>	<b>3,0</b>	<b>3,4</b>	<b>6,1</b>	<b>4,0</b>	<b>MANUFACTURA NO PRIMARIA</b>
1513 CONSERVACION FRUTAS/HORTALZAS	-29,7	45,0	3,4	-1,7	28,2	-4,7	5,3	15,8	33,3	-6,9	-9,0	26,4	-46,1	1513 CONSERVACION FRUTAS/HORTALZAS
1520 PRODUCTOS LACTEOS	601,0	26,2	11,2	46,7	56,3	43,9	33,5	-5,9	13,0	16,3	-5,8	-5,7	492,9	1520 PRODUCTOS LACTEOS
1531 PRODUCTOS DE MOLINERIA	76,3	384,2	-4,1	16,2	17,3	64,6	14,3	-4,8	9,2	-22,8	-5,3	-8,8	-0,5	1531 PRODUCTOS DE MOLINERIA
1533 ALIMENTOS PARA ANIMALES	-100,0	-13,1	10,1	-3,3	4,1	-0,4	3,4	10,6	14,7	5,3	14,0	12,8	-100,0	1533 ALIMENTOS PARA ANIMALES
1541 PRODUCTOS DE PANADERIA	14,2	42,5	20,4	8,6	-12,4	-12,3	-100,0	6,8	-2,1	-12,8	-18,6	-33,9	-10,7	1541 PRODUCTOS DE PANADERIA
1543 ELABORACION DE CHOCOLATE	-23,2	-21,5	126,1	-41,7	259,6	233,1	65,5	120,9	351,9	-2,5	12,6	-41,2	-51,5	1543 ELABORACION DE CHOCOLATE
1551 BEBIDAS ALCOHOLICAS	-18,5	8,9	-6,2	14,5	47,7	63,5	59,5	-38,5	-16,5	9,4	10,3	7,8	22,9	1551 BEBIDAS ALCOHOLICAS
1554 BEBIDAS GASEOSAS	-48,1	-11,9	5,8	40,3	33,4	7,5	1,3	4,3	1,9	-2,0	-0,7	-2,7	-38,0	1554 BEBIDAS GASEOSAS
1711 HILADOS DE ALGODÓN	-1,0	4,3	9,1	8,8	111,9	-	221,9	83,5	59,5	21,2	29,4	4,4	35,8	1711 HILADOS DE ALGODÓN
1911 CUERO	-98,8	-98,6	7,9	0,0	0,0	0,0	0,0	0,0	0,0	0,0	0,0	0,0	0,0	1911 CUERO
1920 CALZADO	-39,2	-41,6	140,0	-16,2	147,1	433,0	64,4	62,9	93,7	-15,3	15,1	25,5	44,2	1920 CALZADO
2101 PAPEL Y CARTON	-14,4	0,9	4,6	-4,5	26,6	-	-18,1	-13,1	12,8	-14,7	9,0	10,0	17,8	2101 PAPEL Y CARTON
2212 EDICIÓN DE PERIODICOS	-30,1	-34,6	-25,3	-28,1	-18,4	15,2	8,5	6,2	-3,3	-2,0	1,1	-5,8	-9,6	2212 EDICIÓN DE PERIODICOS
2520 PRODUCTOS DE PLASTICO	-85,6	54,8	71,9	38,8	116,1	54,6	13,9	19,8	0,5	-29,5	-14,8	-21,4	-91,8	2520 PRODUCTOS DE PLASTICO
2694 CEMENTO	26,2	39,5	53,5	43,0	216,5	19575,0	263,1	85,3	32,0	36,1	17,3	-6,6	-2,8	2694 CEMENTO
3420 CARROCERIAS	-70,9	-62,8	4,2	4,5	225,0	1100,0	300,0	400,0	14,3	0,0	0,0	0,0	0,0	3420 CARROCERIAS
<b>TOTAL</b>	<b>3,1</b>	<b>43,6</b>	<b>28,0</b>	<b>10,7</b>	<b>39,9</b>	<b>31,9</b>	<b>22,5</b>	<b>-6,2</b>	<b>-11,2</b>	<b>4,4</b>	<b>-0,5</b>	<b>2,7</b>	<b>-1,2</b>	<b>TOTAL</b>

<sup>1/</sup> Cifras preliminares.

Fuente: Gerencia Regional de Agricultura y Riego, Ministerio de la Producción y empresas industriales.  
Elaboración: BCRP, Sucursal Trujillo. Departamento de Estudios Económicos.



**ANEXO 6**

**LA LIBERTAD: IMPORTACIONES POR EL PUERTO DE SALAVERRY <sup>1/</sup>**  
(Valores FOB en millones de US\$)

	2020		2021												
	NOV	DIC	ENE	FEB	MAR	ABR	MAY	JUN	JUL	AGO	SEP	OCT	NOV		
<b>I. Bienes de consumo</b>	<b>0</b>	<b>0</b>	<b>0</b>	<b>0</b>	<b>0</b>	<b>0</b>	<b>0</b>	<b>0</b>	<b>0</b>	<b>0</b>	<b>0</b>	<b>0</b>	<b>0</b>	<b>0</b>	<b>I. Bienes de consumo</b>
<b>II. Insumos</b>	<b>36</b>	<b>58</b>	<b>48</b>	<b>35</b>	<b>54</b>	<b>27</b>	<b>65</b>	<b>31</b>	<b>51</b>	<b>43</b>	<b>72</b>	<b>50</b>	<b>34</b>	<b>II. Insumos</b>	
Combustibles, lubricantes y conexos	6	4	6	2	0	0	4	0	5	0	6	2	0	Combustibles, lubricantes y conexos	
Materias primas para la agricultura	11	33	24	17	24	12	35	17	23	28	30	22	20	Materias primas para la agricultura	
Materias primas para la industria	19	21	19	16	30	14	26	14	24	14	36	26	14	Materias primas para la industria	
<b>III. Bienes de capital y materiales de construcción</b>	<b>4</b>	<b>3</b>	<b>11</b>	<b>0</b>	<b>10</b>	<b>3</b>	<b>2</b>	<b>13</b>	<b>2</b>	<b>0</b>	<b>6</b>	<b>3</b>	<b>3</b>	<b>III. Bienes de capital y materiales de construcción</b>	
Materiales de construcción	4	3	5	0	10	3	2	6	2	0	6	3	3	Materiales de construcción	
Para la Agricultura	0	0	0	0	0	0	0	0	0	0	0	0	0	Para la Agricultura	
Para la industria	0	0	7	0	0	0	0	7	0	0	0	0	0	Para la industria	
<b>TOTAL</b>	<b>41</b>	<b>61</b>	<b>60</b>	<b>35</b>	<b>64</b>	<b>30</b>	<b>67</b>	<b>44</b>	<b>53</b>	<b>43</b>	<b>78</b>	<b>53</b>	<b>37</b>	<b>TOTAL</b>	

<sup>1/</sup> Cifras preliminares

Fuente: SUNAT.

Elaboración: BCRP. Sucursal Trujillo. Departamento de Estudios Económicos.





ANEXO 7

LA LIBERTAD: CRÉDITO <sup>1/</sup>  
(En millones de soles)

ENTIDADES FINANCIERAS	2020		2021										ENTIDADES FINANCIERAS	
	NOV	DIC	ENE	FEB	MAR	ABR	MAY	JUN	JUL	AGO	SET	OCT		NOV
I. Banco de la Nación	253	251	249	248	248	245	244	246	245	244	243	247	250	I. Banco de la Nación
II. Agrobanco	6	9	9	10	10	11	11	12	12	13	13	13	14	II. Agrobanco
III. Banca múltiple	9 009	8 918	8 933	8 944	8 956	9 004	9 047	8 986	8 920	8 896	8 874	8 867	8 911	III. Banca Múltiple
IV. Entidades no bancarias	1 978	1 984	1 978	1 962	1 954	1 950	1 954	1 960	1 962	1 935	1 950	1 981	2 027	IV. Entidades no Bancarias
Cajas municipales	1 187	1 204	1 215	1 220	1 237	1 251	1 262	1 276	1 282	1 268	1 286	1 309	1 333	Cajas Municipales
Cajas rurales de ahorro y crédito	52	51	50	48	46	44	42	41	40	40	37	39	41	Cajas Rurales de Ahorro y Crédito
Edpymes	41	40	39	39	39	38	50	46	43	32	31	32	32	Edpymes
Financieras	699	690	674	655	632	618	599	598	596	596	596	602	621	Financieras
<b>TOTAL</b>	<b>11 247</b>	<b>11 162</b>	<b>11 170</b>	<b>11 163</b>	<b>11 168</b>	<b>11 210</b>	<b>11 256</b>	<b>11 203</b>	<b>11 139</b>	<b>11 088</b>	<b>11 080</b>	<b>11 108</b>	<b>11 202</b>	<b>TOTAL</b>
<b>En M/N</b>	10 307	10 312	10 280	10 271	10 271	10 292	10 288	10 259	10 186	10 140	10 150	10 205	10 192	<b>En M/N</b>
<b>En M/E</b>	940	851	890	892	896	918	967	945	953	948	930	903	1 010	<b>En M/E</b>

<sup>1/</sup> Cifras preliminares.

Fuente: Superintendencia de Banca, Seguros y AFP (SBS).

Elaboración: BCRP, Sucursal Trujillo. Departamento de Estudios Económicos.



ANEXO 8

LA LIBERTAD: TASA DE MOROSIDAD  
(En porcentaje)

ENTIDADES FINANCIERAS	2020			2021										ENTIDADES FINANCIERAS
	OCT	NOV	DIC	ENE	FEB	MAR	ABR	MAY	JUN	JUL	AGO	SET	OCT	
I. Banco de la Nación	2,4	2,7	2,3	2,3	2,4	2,3	2,3	2,4	2,5	2,3	2,4	2,4	2,5	I. Banco de la Nación
II. Agrobanco	70,6	68,6	72,8	68,7	64,5	59,9	56,3	52,5	51,0	48,6	47,8	46,3	41,7	II. Agrobanco
III. Banca múltiple	5,4	5,6	5,5	5,6	5,6	5,7	5,7	5,6	5,7	6,0	6,2	6,7	7,5	III. Banca Múltiple
IV. Entidades no bancarias	7,6	8,3	9,2	9,9	9,4	8,7	8,3	8,2	7,7	7,6	7,4	6,9	6,6	IV. Entidades no Bancarias
Cajas municipales	7,9	7,8	7,7	7,8	7,5	7,8	8,1	8,1	7,9	8,1	7,9	7,8	7,6	Cajas Municipales
Cajas rurales de ahorro y crédito	9,2	9,1	10,2	12,6	15,6	15,8	14,8	13,3	13,2	13,4	13,7	4,4	4,3	Cajas Rurales de Ahorro y Crédito
Edpymes	7,0	7,1	7,1	7,5	7,8	9,4	9,1	8,1	7,5	7,0	4,4	4,0	4,1	Edpymes
Financieras	7,1	9,2	12,1	13,6	12,7	9,8	8,2	7,9	7,0	6,3	6,0	5,2	4,5	Financieras
<b>TOTAL</b>	<b>5,7</b>	<b>6,0</b>	<b>6,2</b>	<b>6,4</b>	<b>6,3</b>	<b>6,2</b>	<b>6,1</b>	<b>6,0</b>	<b>6,0</b>	<b>6,2</b>	<b>6,3</b>	<b>6,7</b>	<b>7,2</b>	<b>TOTAL</b>

Fuente: Superintendencia de Banca, Seguros y AFP (SBS).

Elaboración: BCRP, Sucursal Trujillo. Departamento de Estudios Económicos.

ANEXO 9

**LA LIBERTAD: DEPOSITOS <sup>1/</sup>**  
(En millones de soles)

INSTITUCIONES	2020		2021										INSTITUCIONES	
	NOV	DIC	ENE	FEB	MAR	ABR	MAY	JUN	JUL	AGO	SET	OCT		NOV
<b>I. Banco de la Nación</b>	<b>1 065</b>	<b>1 187</b>	<b>1 178</b>	<b>1 164</b>	<b>1 135</b>	<b>1 127</b>	<b>1 114</b>	<b>1 128</b>	<b>1 135</b>	<b>1 171</b>	<b>1 206</b>	<b>1 209</b>	<b>1 218</b>	<b>I. Banco de la Nación</b>
<b>II. Banca múltiple</b>	<b>6 724</b>	<b>7 011</b>	<b>6 903</b>	<b>6 969</b>	<b>6 990</b>	<b>6 839</b>	<b>6 823</b>	<b>6 637</b>	<b>6 980</b>	<b>7 165</b>	<b>7 207</b>	<b>7 263</b>	<b>7 294</b>	<b>II. Banca Múltiple</b>
<b>III. Entidades no bancarias</b>	<b>1 714</b>	<b>1 744</b>	<b>1 672</b>	<b>1 687</b>	<b>1 710</b>	<b>1 717</b>	<b>1 753</b>	<b>1 699</b>	<b>1 693</b>	<b>1 724</b>	<b>1 733</b>	<b>1 734</b>	<b>1 722</b>	<b>III. Entidades no Bancarias</b>
Cajas municipales	1 379	1 407	1 339	1 352	1 373	1 381	1 421	1 385	1 384	1 417	1 419	1 416	1 396	Cajas Municipales
Cajas rurales de ahorro y crédito	15	15	15	15	15	14	14	13	13	13	11	11	11	Cajas Rurales de Ahorro y Crédito
Financieras	320	322	318	320	322	322	318	301	296	294	304	307	314	Financieras
<b>TOTAL</b>	<b>9 503</b>	<b>9 942</b>	<b>9 753</b>	<b>9 820</b>	<b>9 835</b>	<b>9 683</b>	<b>9 690</b>	<b>9 465</b>	<b>9 807</b>	<b>10 059</b>	<b>10 147</b>	<b>10 206</b>	<b>10 234</b>	<b>TOTAL</b>
<b>En M/N</b>	7 579	8 009	7 862	7 888	7 920	7 723	7 698	7 571	7 867	8 046	8 113	8 099	8 005	<b>En M/N</b>
<b>En M/E</b>	1 924	1 933	1 891	1 933	1 915	1 960	1 992	1 894	1 940	2 013	2 034	2 106	2 229	<b>En M/E</b>

<sup>1/</sup> Cifras preliminares.

Fuente: Superintendencia de Banca, Seguros y AFP (SBS).

Elaboración: BCRP, Sucursal Trujillo, Departamento de Estudios Económicos.



ANEXO 10

LA LIBERTAD: INGRESOS RECAUDADOS POR EL GOBIERNO CENTRAL <sup>1/</sup>  
(En millones de soles)

RUBROS	2020		2021											RUBROS
	NOV	DIC	ENE	FEB	MAR	ABR	MAY	JUN	JUL	AGO	SET	OCT	NOV	
<b>I. INGRESOS TRIBUTARIOS</b>	<b>175</b>	<b>189</b>	<b>196</b>	<b>227</b>	<b>190</b>	<b>273</b>	<b>246</b>	<b>202</b>	<b>197</b>	<b>218</b>	<b>229</b>	<b>262</b>	<b>242</b>	<b>I. INGRESOS TRIBUTARIOS</b>
<b>1. Impuestos a la Renta</b>	<b>53</b>	<b>54</b>	<b>59</b>	<b>70</b>	<b>57</b>	<b>125</b>	<b>118</b>	<b>75</b>	<b>70</b>	<b>71</b>	<b>72</b>	<b>84</b>	<b>90</b>	<b>1. Impuestos a los Ingresos</b>
- Personas Naturales	16	15	18	26	19	22	25	21	24	22	21	21	22	- Personas Naturales
- Personas Jurídicas	35	37	39	43	36	36	34	45	42	46	50	58	66	- Personas Jurídicas
- Regularización	2	2	3	2	2	68	60	9	4	3	1	4	2	- Regularización
<b>2. Impuestos a la Importación</b>	<b>0</b>	<b>0</b>	<b>0</b>	<b>0</b>	<b>0</b>	<b>0</b>	<b>0</b>	<b>0</b>	<b>0</b>	<b>0</b>	<b>0</b>	<b>0</b>	<b>0</b>	<b>2. Impuestos a la Importación</b>
<b>3. Impuestos General a las Ventas</b>	<b>96</b>	<b>107</b>	<b>109</b>	<b>131</b>	<b>108</b>	<b>123</b>	<b>98</b>	<b>98</b>	<b>104</b>	<b>113</b>	<b>120</b>	<b>147</b>	<b>124</b>	<b>3. Impuestos General a las Ventas</b>
- Operaciones Internas	76	79	87	86	84	77	73	69	75	91	85	93	87	- Operaciones Internas
- Operaciones Externas	20	27	21	44	24	46	26	29	28	22	35	54	37	- Operaciones Externas
<b>4. Impuestos Selectivo al Consumo</b>	<b>11</b>	<b>12</b>	<b>10</b>	<b>17</b>	<b>13</b>	<b>15</b>	<b>6</b>	<b>8</b>	<b>8</b>	<b>13</b>	<b>14</b>	<b>7</b>	<b>8</b>	<b>4. Impuestos Selectivo al Consumo</b>
<b>5. Otros Ingresos Tributarios</b>	<b>15</b>	<b>16</b>	<b>18</b>	<b>9</b>	<b>12</b>	<b>11</b>	<b>24</b>	<b>21</b>	<b>15</b>	<b>21</b>	<b>23</b>	<b>24</b>	<b>20</b>	<b>5. Otros Ingresos Tributarios</b>
<b>II. INGRESOS NO TRIBUTARIOS</b>	<b>2</b>	<b>2</b>	<b>1</b>	<b>6</b>	<b>1</b>	<b>1</b>	<b>4</b>	<b>0</b>	<b>5</b>	<b>3</b>	<b>3</b>	<b>2</b>	<b>3</b>	<b>II. INGRESOS NO TRIBUTARIOS</b>
<b>INGRESOS CORRIENTES (I+II)</b>	<b>177</b>	<b>191</b>	<b>197</b>	<b>232</b>	<b>191</b>	<b>274</b>	<b>251</b>	<b>202</b>	<b>203</b>	<b>221</b>	<b>232</b>	<b>264</b>	<b>245</b>	<b>INGRESOS CORRIENTES (I+II)</b>

Fuente: SUNAT.

Elaboración: BCRP, Sucursal Trujillo. Departamento de Estudios Económicos.



ANEXO 11

LA LIBERTAD: EJECUCIÓN DEL PRESUPUESTO PÚBLICO, SEGÚN TIPO DE GASTO <sup>1/</sup>  
(En millones de soles)

	2020		2021											
	NOV	DIC	ENE	FEB	MAR	ABR	MAY	JUN	JUL	AGO	SET	OCT	NOV	
<b>I. GASTOS CORRIENTES</b>	477	885	243	349	315	369	335	348	405	342	468	399	389	<b>I. GASTOS CORRIENTES</b>
<i>Gobierno nacional</i>	203	294	74	167	93	155	103	119	156	114	228	181	153	<i>Gobierno nacional</i>
<i>Gobierno regional</i>	180	361	141	137	150	156	165	165	176	164	177	165	173	<i>Gobierno regional</i>
<i>Gobiernos locales</i>	94	229	27	44	72	57	68	65	73	64	63	54	62	<i>Gobiernos locales</i>
<b>Remuneraciones</b>	185	284	157	149	152	154	165	153	181	155	157	160	164	<b>Remuneraciones</b>
Gobierno nacional	39	49	35	34	35	33	39	34	42	34	34	35	37	Gobierno nacional
Gobierno regional	133	212	111	104	106	110	114	109	122	111	110	114	114	Gobierno regional
Gobiernos locales	13	22	11	11	12	11	12	10	18	10	12	10	14	Gobiernos locales
<b>Bienes y Servicios</b>	132	351	37	65	101	94	94	113	111	110	98	94	111	<b>Bienes y Servicios</b>
Gobierno nacional	23	68	11	18	18	22	19	23	25	23	20	21	23	Gobierno nacional
Gobierno regional	32	90	14	19	30	32	38	42	38	39	36	37	46	Gobierno regional
Gobiernos locales	76	193	12	28	53	40	37	47	47	48	41	36	43	Gobiernos locales
<b>Transferencias <sup>3/</sup></b>	161	250	48	134	62	121	77	82	114	77	213	145	113	<b>Transferencias</b>
Gobierno nacional	141	177	28	116	40	100	44	61	89	57	174	124	93	Gobierno nacional
Gobierno regional	15	58	17	14	14	14	14	14	16	13	30	13	13	Gobierno regional
Gobiernos locales	6	14	4	5	8	7	19	7	8	7	10	7	6	Gobiernos locales
<b>II. FORMACIÓN BRUTA DE CAPITAL <sup>4/</sup></b>	201	431	29	94	200	196	189	302	156	146	161	154	165	<b>Formación bruta de capital</b>
Gobierno nacional	57	120	14	29	33	86	73	177	36	28	57	38	51	Gobierno nacional
Gobierno regional	20	55	6	11	15	16	18	25	16	17	15	25	21	Gobierno regional
Gobiernos locales	124	256	9	54	153	94	99	99	103	100	89	90	93	Gobiernos locales
<b>III. OTROS GASTOS DE CAPITAL <sup>5/</sup></b>	0	1	0	0	0	0	1	1	3	3	9	0	0	<b>Otros gastos de capital</b>
<b>GASTO NO FINANCIERO TOTAL (I+II)</b>	679	1 316	271	442	516	566	526	651	564	491	638	553	554	<b>III. GASTO NO FINANCIERO TOTAL (I+II)</b>
<i>Gobierno nacional</i>	261	414	89	196	126	242	175	296	192	142	289	219	204	<i>Gobierno nacional</i>
<i>Gobierno regional</i>	200	416	147	148	164	172	183	190	196	184	192	190	194	<i>Gobierno regional</i>
<i>Gobiernos locales</i>	218	486	36	98	225	152	168	165	176	165	157	144	155	<i>Gobiernos locales</i>

1/ Información actualizada al 30 de noviembre del 2021.

2/ Considera las transferencias intergubernamentales del Gobierno Nacional.

3/ Incluye el pago de pensiones, donaciones, transferencias y otros gastos corrientes.

4/ Considera el gasto en Defensa e Interior.

5/ Incluye donaciones y transferencias.

Fuente: Ministerio de Economía y Finanzas (MEF).

Elaboración: BCRP, Sucursal Trujillo. Departamento de Estudios Económicos.

