

BANCO CENTRAL DE RESERVA DEL PERÚ
SUCURSAL TRUJILLO



LA LIBERTAD: Síntesis de Actividad Económica
Setiembre 2021¹

Departamento de Estudios Económicos

El Banco Central de Reserva del Perú (BCRP) considera importante presentar un conjunto de indicadores sectoriales de la actividad económica regional, cuya base estadística es recopilada de las siguientes fuentes de información: INEI, MINAGRI, MINEM, PRODUCE, SBS, SUNAT, MEF y empresas.

¹ En la elaboración de este informe participaron (en orden alfabético): Antony Araujo, Erick Huamanchumo y Rodrigo Rumiche.

ÍNDICE

	<i>Página</i>
RESUMEN EJECUTIVO.....	3
I. ACTIVIDAD PRODUCTIVA.....	5
1. Actividad primaria.....	5
1.1 Sector agropecuario.....	5
1.2 Sector pesca	6
1.3 Sector minería.....	7
2. Otros indicadores sectoriales.....	9
2.1. Sector manufactura.....	9
2.2.1. Sector construcción.....	11
II. CRÉDITO Y DEPÓSITOS '.....	11
1. Crédito.....	12
2. Depósitos	13
III. EJECUCIÓN DEL PRESUPUESTO PÚBLICO	15
1. Ejecución del Presupuesto del Gasto No Financiero	15
IV. ANEXOS	18

RESUMEN EJECUTIVO

Principales hechos de importancia

- En la **actividad primaria**, los principales indicadores mostraron un resultado positivo: La actividad minera (21,7 por ciento), sector agropecuario (33,9 por ciento) y actividad pesquera (47,8 por ciento).
- En cuanto a **otros indicadores de la actividad económica** del departamento, los principales mostraron una contracción, principalmente, los despachos de cemento (-4,5 por ciento), la producción industrial (-0,9 por ciento) y el crédito total (0,7 por ciento). Mientras que la inversión pública creció 5,1 por ciento.

Actividad primaria

- **La actividad agropecuaria** creció 13,9 por ciento interanual, debido principalmente al mayor desempeño del sector agrícola (21,0 por ciento). En el periodo de enero-setiembre 2021, el sector registró un crecimiento de 0,8 por ciento en términos interanuales.
- En setiembre la **actividad pesquera** creció 47,8 por ciento interanual, por la mayor disponibilidad de especies para el consumo humano directo, principalmente de especies en estado fresco.
- La **actividad minera** en setiembre creció 21,7 por ciento en términos interanuales, debido a la mayor producción de oro (21,4 por ciento) y plata (48,6 por ciento). En el periodo de enero-setiembre 2021, el sector minero creció 27,5 por ciento interanual.

Otros indicadores de actividad económica

- En setiembre, la **producción industrial** cayó 0,9 por ciento interanual, por el menor desempeño de la manufactura primaria (-9,7 por ciento). Asimismo, en los que va del año, el sector registra un crecimiento de 10,7 por ciento.
- En el **sector construcción**, los despachos de cemento disminuyeron 4,5 por ciento interanual en setiembre. Durante el periodo enero-setiembre 2021, los despachos crecieron 59,2 por ciento.
- El **saldo total del crédito** en setiembre sumó S/ 11 080 millones y registró una disminución interanual de 0,7 por ciento, inferior en 20,0 puntos porcentuales a la tasa registrada en el mismo periodo de 2020 (19,3 por ciento).
- **La inversión pública** (formación bruta de capital) en setiembre creció 5,1 por ciento interanual, básicamente, como resultado de la mayor inversión de los gobiernos locales (10,9 por ciento) y del Gobierno Nacional (6,9 por ciento). En tanto que en el periodo acumulado a setiembre, creció 117,5 por ciento.

CUADRO N° 01
LA LIBERTAD: OTROS INDICADORES DE ACTIVIDAD ECONÓMICA
 (Variación % respecto a similar mes del año anterior)

	Abr. 21	May. 21	Jun. 21	Jul. 21	Ago. 21	Set. 21
Producción industrial	↑ 31,9	↑ 22,5	↓ -6,2	↓ -11,2	↑ 4,9	↓ -0,9
Despacho de cemento	↑ 1077,3	↑ 223,2	↑ 71,4	↑ 18,7	↑ 9,3	↓ -4,5
Crédito total	↑ 16,3	↑ 10,7	↑ 7,2	↑ 6,0	↑ 1,7	↓ -0,7
Inversión pública ^{1/}	↑ 201,3	↑ 584,5	↑ 741,0	↑ 143,3	↑ 53,2	↑ 5,1

1/ En términos reales.

Fuentes: BCRP - Sucursal Trujillo, SUNAT y MEF.

I. ACTIVIDAD PRODUCTIVA

1. Actividad primaria

1.1 Sector agropecuario

- En setiembre el sector agropecuario creció 13,9 por ciento interanual, debido al desempeño del sector agrícola (21,0 por ciento). Por el contrario, el sector pecuario reportó una disminución de 1,0 por ciento. En el periodo acumulado enero-setiembre 2021, el sector registró un crecimiento de 0,8 por ciento en términos interanuales.
- El crecimiento del **subsector agrícola** (21,0 por ciento) responde a la mayor producción de cultivos orientados al mercado interno (23,3 por ciento), principalmente de trigo (142,3 por ciento) y cebada grano (68,3 por ciento), debido a la mayor área cosechada. Asimismo, la mayor producción de los productos orientados al mercado externo y agroindustria (20,9 por ciento), se explica, esencialmente, por la mayor producción de arándano (29,6 por ciento), palta (28,8 por ciento) y maíz amarillo duro (53,8 por ciento).
- La disminución del **subsector pecuario** (-1,0 por ciento) se explica, básicamente, por la menor producción de carne de ave (-2,4 por ciento).

CUADRO Nº 02
LA LIBERTAD: SECTOR AGROPECUARIO^{1/}
(Miles de toneladas)

Subsectores	Estructura Porcentual 2020 ^{2/}	Setiembre				Enero - Setiembre			
		2020	2021	Var.%	Contribución %	2020	2021	Var.%	Contribución %
AGRÍCOLA	60,5			21,0	14,2			0,9	0,5
Orientada al mercado externo y agroindustria ^{2/}	42,6			20,9	13,0			3,3	1,2
Arándano	19,2	25,8	33,5	29,6	13,2	51,9	60,5	16,6	2,1
Espárrago	8,5	9,4	9,6	1,2	0,1	107,2	104,7	-2,3	-0,2
Caña de azúcar	6,1	520,6	453,8	-12,8	-0,8	3 868,8	3 300,3	-14,7	-0,9
Palta	4,9	10,1	13,0	28,8	0,7	203,9	215,2	5,6	0,4
Uva	1,6	4,2	3,4	-19,0	-0,2	40,3	38,2	-5,2	-0,1
Maíz amarillo duro	1,5	8,1	12,5	53,8	0,6	96,3	96,2	-0,1	0,0
Alcachofa	0,6	6,7	5,3	-20,8	-0,4	8,6	7,4	-14,1	0,0
Páprika	0,1	0,1	0,0	-100,0	-0,1	0,4	0,6	33,3	0,0
Orientada al mercado interno ^{2/}	17,9			23,3	1,2			-3,1	-0,7
Arroz cáscara	6,1	0,0	0,0	0,0	0,0	384,3	296,4	-22,9	-1,9
Papa	4,7	10,1	6,3	-37,4	-0,3	444,4	507,7	14,2	0,8
Trigo	1,0	3,9	9,4	142,3	0,9	60,7	70,0	15,4	0,2
Cebada grano	0,7	4,3	7,2	68,3	0,3	55,3	65,6	18,7	0,2
Maíz amiláceo	0,6	0,1	0,3	149,0	0,0	24,3	25,0	3,2	0,0
Alfalfa	0,5	20,1	18,6	-7,5	0,0	156,4	150,1	-4,0	0,0
Maíz chala	0,3	12,0	11,3	-6,0	0,0	121,1	122,9	1,5	0,0
Arveja grano seco	0,3	0,3	0,5	35,8	0,0	9,5	10,2	7,9	0,0
PECUARIA	39,5			-1,0	-0,3			0,6	0,2
Carne de ave ^{3/}	27,7	25,9	25,3	-2,4	-0,6	232,8	232,8	0,0	0,0
Huevo	5,2	7,2	7,4	2,2	0,1	62,9	63,9	1,7	0,1
Leche	2,6	13,6	14,0	3,0	0,1	117,4	119,2	1,6	0,0
Carne de porcino ^{3/}	1,8	1,6	1,6	2,8	0,0	14,4	14,9	3,6	0,1
SECTOR AGROPECUARIO	100,0			13,9	13,9			0,8	0,8

Nota: Debido al redondeo de los datos parciales, los totales pueden diferir de la suma de las partes.

1/ Cifras preliminares.

2/ A precios de 2007.

3/ Peso neto.

Fuente: Ministerio de Agricultura y Riego.

Elaboración: BCRP, Sucursal Trujillo. Departamento de Estudios Económicos.

- En cuanto al avance de las siembras de la actual campaña agrícola (2021-2022), en los dos primeros meses (agosto y setiembre) se instalaron un total de 4,7 mil hectáreas, nivel menor en 54,8 por ciento respecto al igual periodo de la campaña anterior (2020-2021). Entre los cultivos que registraron la mayor reducción de siembras en términos absolutos, destacan: Papa (-5 213 has.), maíz amiláceo (-274 has.) y frijol (-47 has.).



CUADRO Nº 03
LA LIBERTAD: SUPERFICIE SEMBRADA DE PRINCIPALES CULTIVOS TRANSITORIOS^{1/}
 (Hectáreas)

	Campaña agrícola ^{2/}		Variación	
	2020/2021	2021/2022	Absoluta	Porcentual
Arroz cáscara	367	488	121	32,8
Cebada grano	1	1	0	0,0
Frijol	219	172	- 47	-21,5
Maíz amarillo duro	610	789	180	29,5
Maíz amiláceo	1 401	1 127	- 274	-19,6
Papa	5 213	0	-5 213	-100,0
Páprika	2	2	0	0,0
Pimiento piquillo	0	0	0	0,0
Trigo	0	0	0	0,0
Otros	2 652	2 154	- 498	-18,8
Total	10 463	4 732	-5 731	-54,8

1/ Cifras preliminares.

2/ De agosto a setiembre

Fuente: Gerencia Regional de Agricultura y Riego-La Libertad.

Elaboración: BCRP, Sucursal Trujillo. Departamento de Estudios Económicos.

1.2 Sector pesca

- En setiembre la actividad pesquera creció 47,8 por ciento interanual, por la mayor disponibilidad de especies para el consumo humano directo, principalmente de especies en estado fresco.
- En el periodo enero-setiembre 2021 la actividad pesquera aumentó 23,2 por ciento, por el mayor volumen desembarcado de anchoveta (850,5 mil toneladas), frente al bajo volumen reportado en similar periodo del año previo (687,4 mil toneladas). Asimismo, la pesca para consumo humano directo registró un crecimiento de 2,9 por ciento. Es importante señalar que en lo que va del año, el principal puerto de La Libertad, Chicama, se constituyó como el segundo más importante del país, en cuanto a desembarque de anchoveta, ya que contribuyó con el 27,0 por ciento del total nacional.

CUADRO N° 04
LA LIBERTAD: SECTOR PESQUERO ^{1/}
(En toneladas)

	Setiembre			Enero - Setiembre		
	2020	2021	Var.% ^{2/}	2020	2021	Var.% ^{2/}
Consumo Humano Directo	216	320	47,8	3 065	3 153	2,9
Fresco	216	320	47,8	3 065	3 153	2,9
Consumo Industrial	0	0	-	687 388	850 510	23,7
Anchoveta	0	0	-	687 388	850 510	23,7
SECTOR PESCA			47,8			23,2

^{1/} Cifras preliminares.

^{2/} Variación a precios de 2007.

Fuente: Ministerio de la Producción.

Elaboración: BCRP, Sucursal Trujillo. Departamento de Estudios Económicos.

- En octubre de 2021, el precio promedio de harina de pescado se mantuvo en **US\$TM 1 600**, por segundo mes consecutivo. En términos interanuales creció 10,1 por ciento.

GRÁFICO N° 01
COTIZACIÓN INTERNACIONAL DE HARINA DE PESCADO
(Hamburgo - US\$/TM)

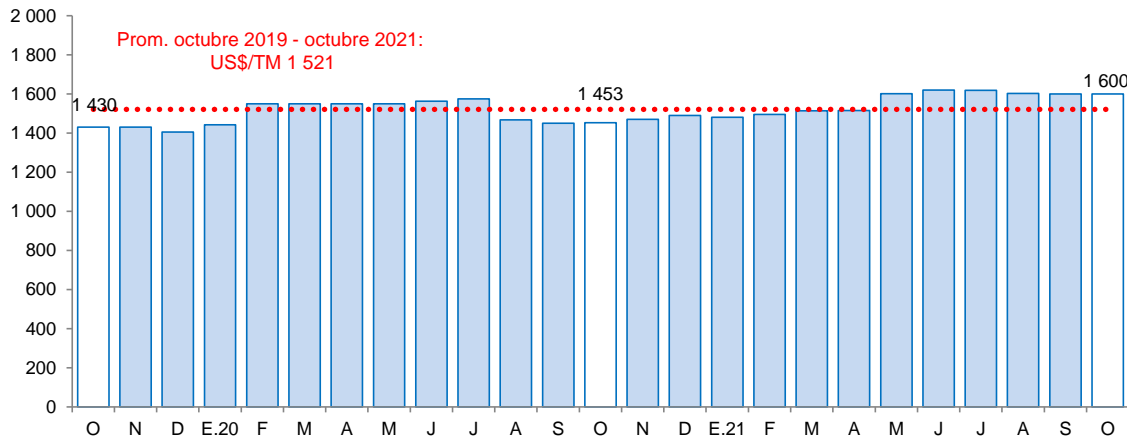

Fuente: Reuters y Bloomberg.

1.3 Sector minería

- La **actividad minera** en setiembre creció 21,7 por ciento en términos interanuales, debido a la mayor producción de oro (21,4 por ciento) y plata (48,6 por ciento). El crecimiento en oro, se sustenta por la mayor producción registrada en la Minera Aurífera Retamas (122,3 por ciento) y Compañía Minera Poderosa (14,0 por ciento).
- La producción minera acumulada al mes de setiembre creció 27,5 por ciento con respecto a similar periodo del año anterior, debido a que la producción de oro aumentó 27,4 por ciento; y la producción de plata se expandió 35,7 por ciento. Con el resultado acumulado al noveno mes del año, La Libertad se ubicó en primer lugar en la producción de oro al contribuir con el 32,1 por ciento del total nacional. En tanto que, a nivel empresas, la Compañía Minera Poderosa ocupó el primer lugar al contribuir con el 9,7 por ciento del total producido por el país; asimismo, la Minera Aurífera Retamas



y el Consorcio Minero Horizonte se ubicaron en tercer y quinto lugar con una participación de 7,5 por ciento y 5,6 por ciento, respectivamente.

CUADRO N° 05
SECTOR MINERÍA ^{1/}
(Variación % real respecto a similar periodo del año anterior)

Estructura Porcentual 2020 ^{2/}	Setiembre				Enero - Setiembre				
	2020	2021	Var.%	Contribución%	2020	2021	Var.%	Contribución%	
Oro (Onzas troy)	98,6	67 024	81 344	21,4	21,1	578 339	736 684	27,4	27,0
Plata (Onzas troy)	1,4	48 264	71 726	48,6	0,6	414 146	562 028	35,7	0,5
SECTOR MINERÍA ^{2/}	100,0			21,7	21,7			27,5	27,5

^{1/} Cifras preliminares.

^{2/} A precios de 2007.

Fuente: Ministerio de Energía y Minas.

Elaboración: BCRP, Sucursal Trujillo, Departamento de Estudios Económicos.

GRÁFICO N° 02
EVOLUCIÓN DE LA PRODUCCIÓN MINERA
(Variación % real respecto a similar mes del año anterior)

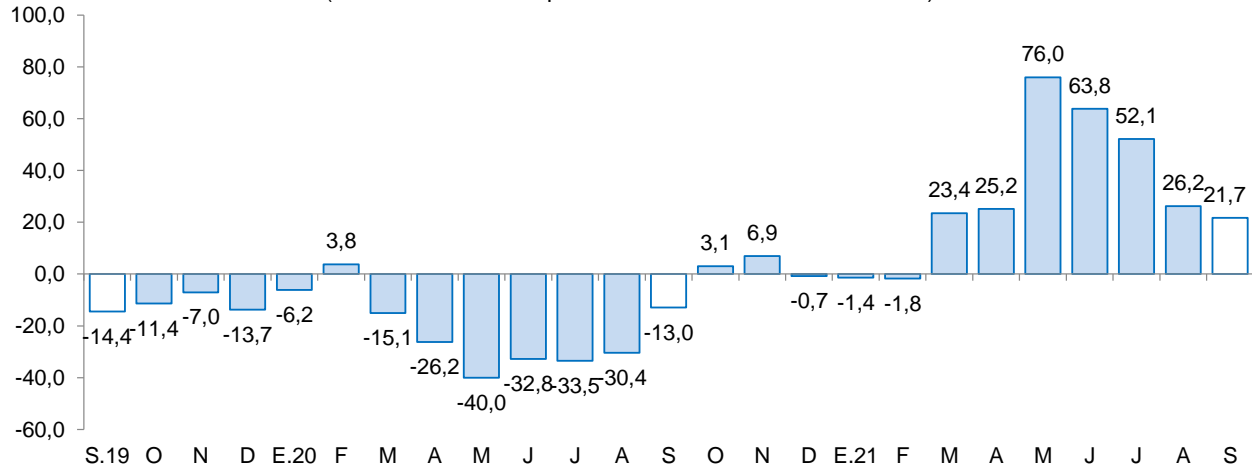

Fuente: MINEM.

Elaboración: BCRP, Sucursal Trujillo, Departamento de Estudios Económicos.

- En octubre del año 2021, **el precio promedio del oro se mantuvo en US\$/oz.tr. 1 777**, por segundo mes consecutivo. Este resultado se sustentó en el efecto contrapuesto de mayores expectativas de inflación y a la menor aversión al riesgo, lo cual se vio reflejado en el consecuente aumento del rendimiento de los bonos del Tesoro estadounidense. En tanto, en términos interanuales el precio promedio del oro disminuyó 6,5 por ciento.

GRÁFICO N° 03
COTIZACIÓN INTERNACIONAL DEL ORO
(London Metal Exchange - US\$/oz.tr.)

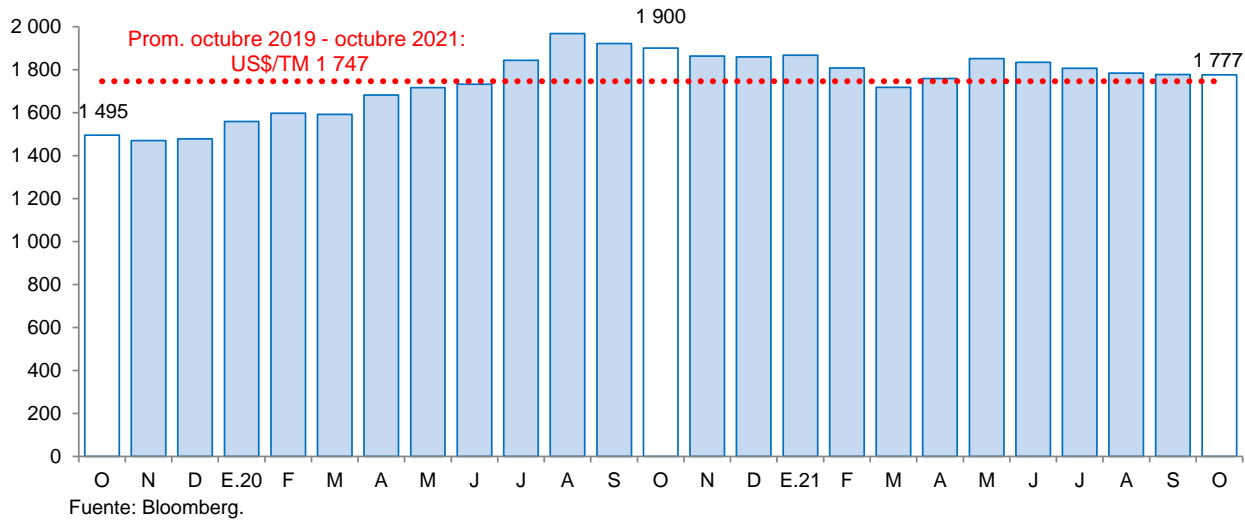

2. Otros indicadores sectoriales

2.1. Sector manufactura

- En setiembre la producción industrial cayó 0,9 por ciento en términos interanuales, por el menor desempeño de la manufactura primaria (-9,7 por ciento). Por el contrario, la manufactura no primaria creció 2,8 por ciento. En el periodo de enero a setiembre, la producción industrial acumula un crecimiento de 10,7 por ciento, impulsada por el mayor dinamismo de la industria no primaria (17,9 por ciento).
- En setiembre, la industria **manufacturera primaria** cayó 9,7 por ciento, principalmente, por la menor producción de azúcar (-11,1 por ciento). Por el contrario, la producción de cárnicos aumentó 16,6 por ciento. Asimismo, en el periodo enero-setiembre 2021 dicho rubro mostró una contracción de 3,0 por ciento.
- La manufactura no primaria** creció 2,8 por ciento interanual, principalmente por la mayor producción de cemento (17,3 por ciento) y productos textiles (29,4 por ciento). Por otro lado, el rubro alimentos y bebidas registró una ligera disminución de 0,1 por ciento, por la menor producción reportada en la industria de conservas de frutas y hortalizas (-9,0 por ciento), galletas (-18,6 por ciento) y harina de trigo (-5,3 por ciento).
- En el periodo enero-setiembre 2021, la **manufactura no primaria** creció 17,9 por ciento, principalmente por la mayor producción de cemento (83,3 por ciento). Asimismo, también aumentó la producción de alimentos y bebidas (6,3 por ciento), la fabricación de productos textiles (66,5 por ciento), productos de plástico (21,7 por ciento), curtido y adobo de cuero (46,9 por ciento), vehículos automotores (39,0 por ciento) y papel y productos (4,6 por ciento).

CUADRO N° 06
LA LIBERTAD: SECTOR MANUFACTURA ^{1/}
 (Variación % real respecto a similar periodo del año anterior)

Ramas de actividad	Estructura porcentual 2020 ^{2/}	Setiembre		Enero - Setiembre	
		Var.%	Contribución ^{3/}	Var.%	Contribución ^{3/}
MANUFACTURA PRIMARIA	36,5	-9,7	-2,9	-3,0	-1,0
Productos cárnicos	1,4	16,6	0,2	17,0	0,2
Harina y aceite de pescado	11,1	-	-	26,4	2,2
Azúcar	24,0	-11,1	-3,1	-14,0	-3,4
MANUFACTURA NO PRIMARIA	63,5	2,8	2,0	17,9	11,8
Alimentos y bebidas	47,3	-0,1	-0,1	6,3	3,2
Conservación de frutas y hortalizas	14,9	-9,0	-1,8	5,0	0,8
Productos lácteos	0,7	-5,8	0,0	20,5	0,1
Harina de trigo	1,2	-5,3	-0,1	7,7	0,1
Alimentos para animales	14,7	14,0	1,9	6,2	1,0
Galletas	2,6	-18,6	-0,5	-12,8	-0,4
Chocolate	0,0	12,6	0,0	55,1	0,0
Alcohol etílico	2,2	6,6	0,1	-6,1	-0,2
Ron y otras bebidas	2,2	13,2	0,3	26,3	0,6
Bebidas gaseosas	8,7	-0,7	-0,1	11,6	1,1
Fabricación productos textiles	1,5	29,4	0,5	66,5	0,9
Hilados de algodón	1,5	29,4	0,5	66,5	0,9
Curtido y adobo de cueros, calzado	0,6	15,1	0,1	46,9	0,3
Papel y productos de papel	2,7	-4,6	-0,1	4,6	0,1
Papel y cartón	2,7	-4,6	-0,1	4,6	0,1
Actividades de edición e impresión	0,1	1,1	0,0	-7,8	0,0
Productos de plástico	2,2	-14,8	-0,4	21,7	0,5
Sacos de polipropileno	1,7	-20,5	-0,5	21,3	0,4
Tela arpillera	0,5	12,7	0,1	23,0	0,1
Productos minerales no metálicos	8,7	17,3	2,0	83,3	6,5
Cemento	8,7	17,3	2,0	83,3	6,5
Vehículos automotores	0,4	0,0	0,0	39,0	0,2
Carrocerías	0,4	0,0	0,0	39,0	0,2
SECTOR MANUFACTURA	100,0	-0,9	-0,9	10,7	10,7

1/ Cifras preliminares.

2/ A precios de 1994.

3/ En puntos porcentuales.

4/ Variación superior a 1 000 por ciento.

Fuente: Gerencia Regional de Agricultura y Riego, Ministerio de la Producción y empresas industriales.

Elaboración: BCRP, Sucursal Trujillo. Departamento de Estudios Económicos.



GRÁFICO N° 04
LA LIBERTAD: EVOLUCIÓN DE LA PRODUCCIÓN MANUFACTURERA NO PRIMARIA
 (Variación % real respecto a similar mes del año anterior)

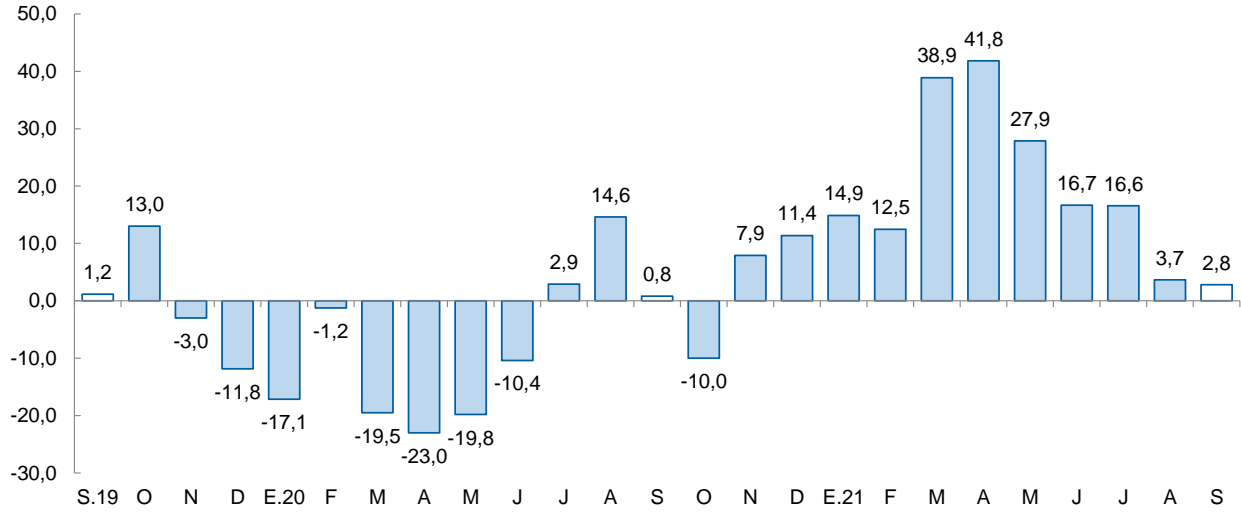

Fuente: Ministerio de Agricultura y Riego, Ministerio de la Producción y empresas industriales.

2.2.1. Sector construcción

- En el sector construcción, en setiembre de 2021, los despachos de cemento registraron una disminución de 4,5 por ciento. Este comportamiento se explica por la desaceleración de la autoconstrucción.
- Asimismo, durante el periodo de enero-setiembre 2021, los despachos totalizaron un volumen de 657,0 mil toneladas métricas, lo que representa un aumento de 59,2 por ciento con relación a lo registrado en igual periodo de 2020 (412,7 mil Tm.).

GRÁFICO N° 05
LA LIBERTAD: EVOLUCIÓN DE DESPACHOS DE CEMENTO
 (Variación % real respecto a similar mes del año anterior)

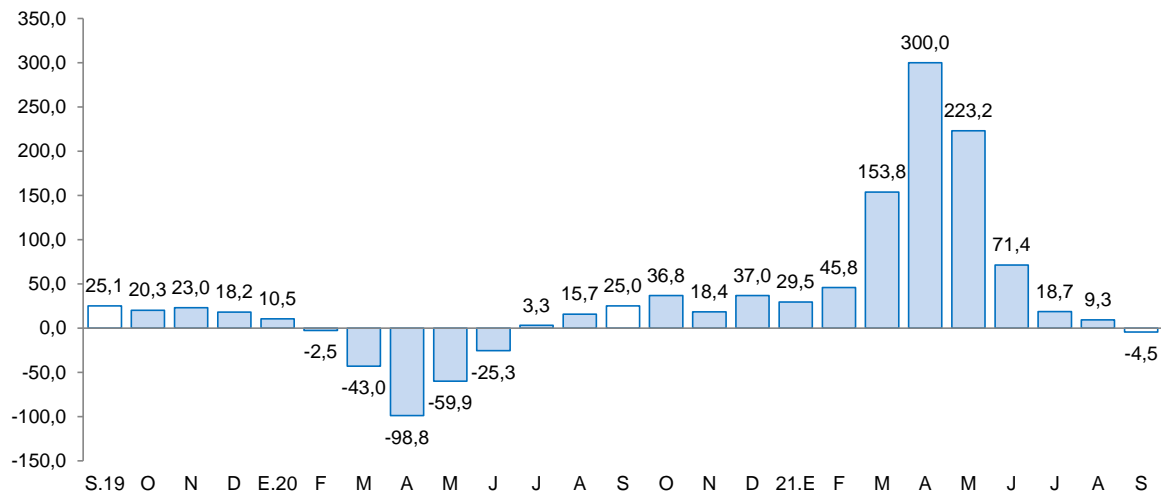

Fuente: Cementos Pacasmayo S.A.A.



II. CRÉDITO Y DEPÓSITOS ^{2/}

1. Crédito

- El saldo total del **crédito** en setiembre sumó S/ 11 080 millones y registró una disminución interanual de 0,7 por ciento, inferior en 20,0 puntos porcentuales a la tasa registrada en el mismo periodo de 2020 (19,3 por ciento).
- Por **tipo de institución**, el crédito de la banca múltiple, que concentra el 80,1 por ciento del crédito total, registró una disminución de 0,8 por ciento interanual. En tanto, las instituciones no bancarias mostraron un aumento de 0,2 por ciento, principalmente por el resultado de las cajas municipales (13,2 por ciento). Por el contrario, se mostró una contracción en cajas rurales (-28,4 por ciento), en edpymes (-27,0 por ciento) y empresas financieras (-16,9 por ciento). En las entidades estatales, Agrobanco registró un incremento de 19,7 por ciento; mientras que lo otorgado por el Banco de la Nación cayó 4,3 por ciento.
- En cuanto al **tipo de moneda**, las colocaciones en moneda nacional representaron el 91,6 por ciento del crédito total al mes de setiembre, lo que significó una disminución interanual de 0,7 por ciento. Asimismo, lo desembolsado en moneda extranjera cayó 0,9 por ciento en términos interanuales. El coeficiente de dolarización del crédito en setiembre fue 8,4 por ciento, 0,1 puntos porcentuales menos que lo registrado en el mismo mes de 2020.

CUADRO Nº 07
LA LIBERTAD: CRÉDITO
(Saldos en millones de soles)

Instituciones	Setiembre			
	2020	2021	Estructura %	Var. %
Banco de la Nación ^{1/}	254	243	2,2	-4,3
Agrobanco ^{2/}	10	13	0,1	19,7
Banca múltiple	8 943	8 874	80,1	-0,8
Instituciones no bancarias	1 947	1 950	17,6	0,2
Cajas municipales	1 135	1 286	11,6	13,2
Cajas rurales	52	37	0,3	-28,4
Edpymes	43	31	0,3	-27,0
Empresas financieras	717	596	5,4	-16,9
TOTAL ^{3/}	11 155	11 080	100,0	-0,7
En MN	10 217	10 150	91,6	-0,7
En M/E	938	930	8,4	-0,9

1/ Considera solo los créditos de consumo e hipotecario.

2/ No considera los créditos a las demás empresas del sistema financiero.

3/ Debido al redondeo de los datos parciales, los totales pueden diferir de la suma de las partes.

Fuente: Superintendencia de Banca, Seguros y AFP (SBS).

Elaboración: BCRP, Sucursal Trujillo. Departamento de Estudios Económicos.

^{2/} En este informe los saldos en moneda extranjera se valúan al tipo de cambio constante de diciembre de 2019 (S/ 3,31 por dólar), a fin de aislar el efecto de la valuación cambiaria sobre los saldos en moneda extranjera.

GRÁFICO Nº 06
LA LIBERTAD: EVOLUCIÓN DEL CRÉDITO
(Variación % respecto a similar mes del año anterior)

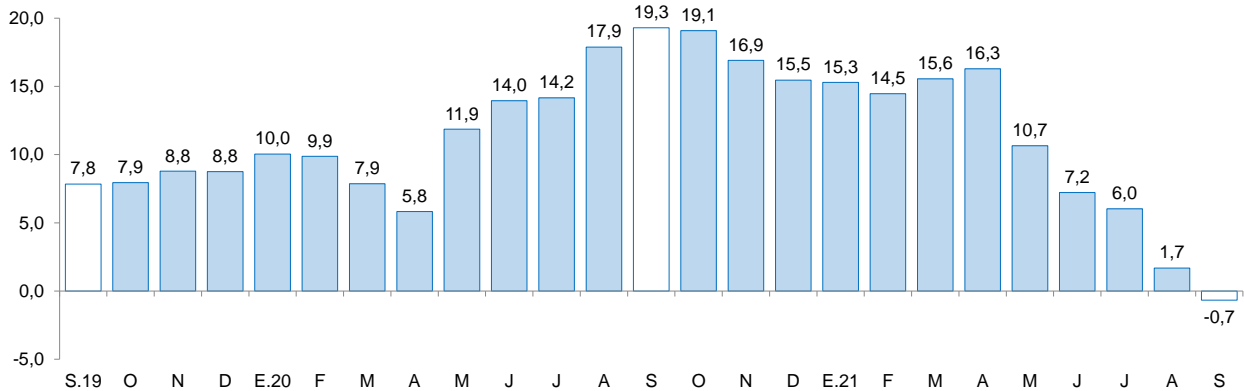

Fuente: Superintendencia de Banca, Seguros y AFP (SBS).

- La **tasa de morosidad** en agosto fue 6,3 por ciento, nivel superior en 1,1 puntos porcentuales respecto a similar mes de 2020. Por su parte, la morosidad de las instituciones no bancarias (7,4 por ciento) aumentaron 0,6 puntos porcentuales; y lo reportado en las instituciones bancarias (6,2 por ciento) aumentó 1,2 puntos porcentuales. En tanto que la tasa de morosidad del Banco de la Nación (2,4 por ciento) creció 0,3 puntos porcentuales con respecto al mismo mes del año anterior.

GRÁFICO Nº 07
LA LIBERTAD: TASA DE MOROSIDAD ^{1/}
(Porcentaje)

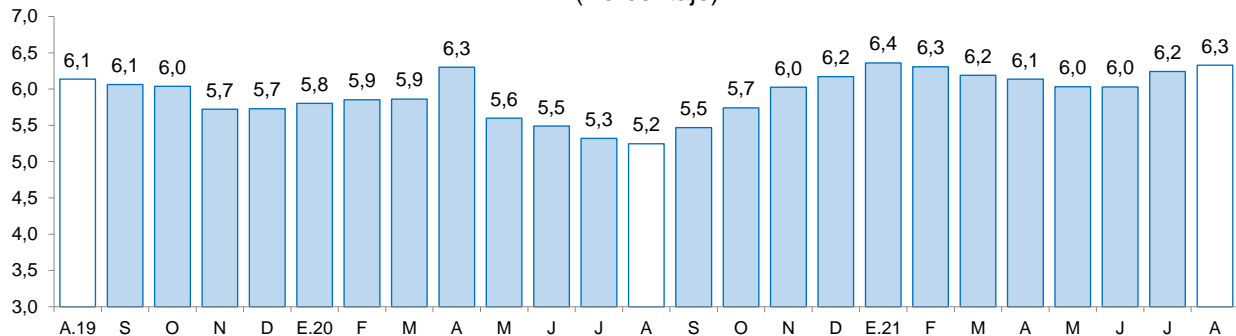

^{1/} Morosidad = (créditos vencidos + créditos en cobranza judicial) / colocaciones brutas.

Fuente: Superintendencia de Banca, Seguros y AFP (SBS).

2. Depósitos

- Los depósitos en las instituciones financieras de La Libertad al mes de setiembre (S/ 10 165 millones) crecieron 9,0 por ciento interanual, menor en 27,3 puntos porcentuales a la tasa registrada en el mismo mes de 2020 (36,3 por ciento).
- Según el **tipo de institución**, los depósitos en la banca múltiple que cuentan con una participación del 70,9 por ciento de los depósitos totales registraron un crecimiento interanual de 7,8 por ciento. En las instituciones no bancarias, los depósitos crecieron 5,2 por ciento, dentro de estas, las captaciones de las cajas municipales crecieron 7,1 por ciento. Por el contrario, las captaciones de las cajas rurales y las empresas financieras cayeron 34,3 por ciento y 1,1 por ciento, respectivamente. Los depósitos en el Banco de la Nación, los cuales concentran el 12,0 por ciento de los depósitos totales, crecieron 22,8 por ciento.



- Según **tipo de depósito**, los depósitos de ahorro cuya participación fue del 52,8 por ciento de los depósitos totales aumentaron 21,8 por ciento; y los depósitos a la vista, mostraron un crecimiento interanual de 3,5 por ciento. Por el contrario, los depósitos a plazo disminuyeron 9,3 por ciento.
- En cuanto al **tipo de moneda**, los depósitos en moneda nacional, que representan el 79,8 por ciento del total, aumentaron 8,2 por ciento; y en moneda extranjera el incremento fue de 12,1 por ciento. El coeficiente de dolarización de los depósitos en setiembre fue 20,2 por ciento, mayor en 0,6 puntos porcentuales que lo registrado en el mismo mes de 2020 (19,6 por ciento).

CUADRO Nº 08
LA LIBERTAD: DEPÓSITOS
(Saldos en millones de soles)

Instituciones	Setiembre			
	2020	2021	Estructura %	Var. %
Banco de la Nación	997	1 225	12,0	22,8
Banca múltiple	6 684	7 207	70,9	7,8
Instituciones no bancarias	1 648	1 733	17,1	5,2
Cajas municipales	1 324	1 419	14,0	7,1
Cajas rurales	16	11	0,1	-34,3
Empresas financieras	307	304	3,0	-1,1
TOTAL ^{1/}	9 329	10 165	100,0	9,0
Depósitos a la vista	2 602	2 694	26,5	3,5
Depósitos de ahorro	4 410	5 371	52,8	21,8
Depósitos a plazo	2 316	2 100	20,7	-9,3
En MN	7 498	8 113	79,8	8,2
En ME	1 831	2 053	20,2	12,1

1/ Debido al redondeo de los datos parciales, los totales pueden diferir de la suma de las partes.

Fuente: Superintendencia de Banca, Seguros y AFP (SBS).

Elaboración: BCRP, Sucursal Trujillo. Departamento de Estudios Económicos.

GRÁFICO Nº 08
LA LIBERTAD: EVOLUCIÓN DE LOS DEPÓSITOS
(Variación % respecto a similar mes del año anterior)

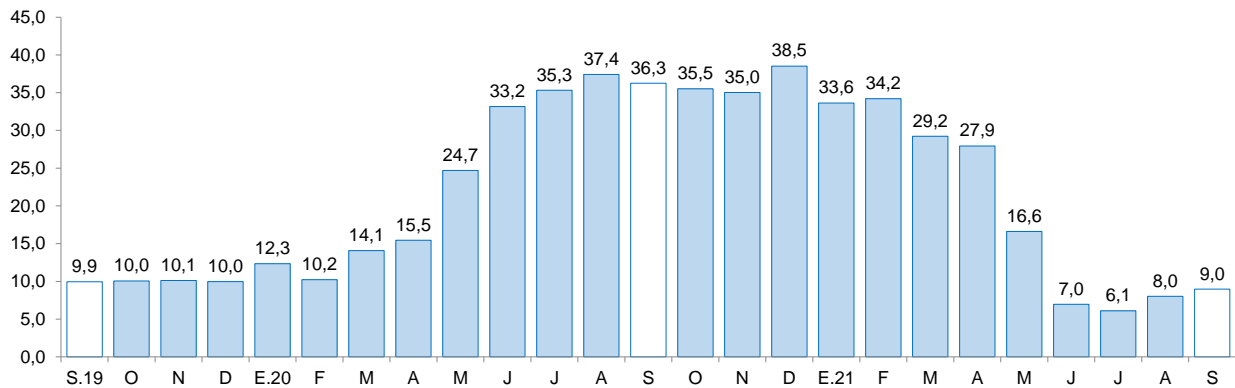

Fuente: Superintendencia de Banca, Seguros y AFP (SBS).



III. EJECUCIÓN DEL PRESUPUESTO PÚBLICO

1. Ejecución del Presupuesto del Gasto No Financiero

- La ejecución presupuestal del **gasto no financiero** en setiembre (S/ 637 millones) aumentó 28,1 por ciento interanual, en términos reales, por mayor gasto del Gobierno Nacional (62,1 por ciento), de los gobiernos locales (10,4 por ciento) y del Gobierno Regional (8,3 por ciento). Asimismo, el gasto no financiero acumulado en el periodo enero a setiembre de 2021 creció 20,0 por ciento, principalmente, por el mayor gasto de los gobiernos locales (71,0 por ciento), del Gobierno Regional (11,6 por ciento) y del Gobierno Nacional (3,3 por ciento).

CUADRO Nº 09
LA LIBERTAD: EJECUCIÓN DEL PRESUPUESTO PÚBLICO ^{1/2/}
(En millones de soles)

	Setiembre			Enero - Setiembre		
	2020	2021	Var.% real	2020	2021	Var.% real
I. GASTOS CORRIENTES	326	468	36,2	3 094	3 174	-0,8
<i>Gobierno Nacional</i>	<i>118</i>	<i>228</i>	<i>83,7</i>	<i>1 407</i>	<i>1 209</i>	<i>-16,9</i>
<i>Gobierno Regional</i>	<i>150</i>	<i>177</i>	<i>12,3</i>	<i>1 271</i>	<i>1 431</i>	<i>8,9</i>
<i>Gobiernos Locales</i>	<i>58</i>	<i>63</i>	<i>1,9</i>	<i>417</i>	<i>534</i>	<i>23,8</i>
Remuneraciones	154	157	-3,0	1 376	1 423	0,1
Gobierno Nacional	37	34	-12,0	342	320	-9,3
Gobierno Regional	106	110	-1,0	932	997	3,5
Gobiernos Locales	11	12	8,3	102	106	0,8
Bienes y Servicios	95	98	-2,4	644	822	23,4
Gobierno Nacional	25	20	-23,7	184	180	-5,4
Gobierno Regional	30	36	14,6	208	289	34,2
Gobiernos Locales	40	41	-1,6	252	353	35,5
Transferencias 1/	78	213	161,2	1 074	928	-16,5
Gobierno Nacional	56	174	195,5	881	708	-22,3
Gobierno Regional	14	30	111,4	130	145	7,8
Gobiernos Locales	8	10	10,0	63	75	14,1
II. FORMACIÓN BRUTA DE CAPITAL	146	161	5,1	655	1 472	117,5
Gobierno Nacional	50	56	6,9	221	533	133,8
Gobierno Regional	19	15	-23,2	94	139	43,4
Gobiernos Locales	77	89	10,9	340	800	127,5
III OTROS GASTOS DE CAPITAL 2/	1	9	921,4	11	19	60,7
GASTO NO FINANCIERO TOTAL (I+II+III)	473	637	28,1	3 760	4 664	20,0
<i>Gobierno Nacional</i>	<i>169</i>	<i>288</i>	<i>62,1</i>	<i>1 634</i>	<i>1 746</i>	<i>3,3</i>
<i>Gobierno Regional</i>	<i>168</i>	<i>192</i>	<i>8,3</i>	<i>1 368</i>	<i>1 577</i>	<i>11,6</i>
<i>Gobiernos Locales</i>	<i>135</i>	<i>157</i>	<i>10,4</i>	<i>759</i>	<i>1 342</i>	<i>71,0</i>

1/ Información actualizada al 30 de setiembre del 2021.

2/ Considera las transferencias intergubernamentales del Gobierno Nacional.

3/ Incluye el pago de pensiones, donaciones, transferencias y otros gastos corrientes.

4/ Considera el gasto en Defensa e Interior.

5/ Incluye donaciones y transferencias.

Fuente: Ministerio de Economía y Finanzas (MEF).

Elaboración: BCRP, Sucursal Trujillo. Departamento de Estudios Económicos.

- Los **gastos corrientes** aumentaron en setiembre 36,2 por ciento interanual, en términos reales, como resultado de la mayor ejecución del Gobierno Nacional (83,7 por ciento), del Gobierno Regional

(12,3 por ciento) y de los gobiernos locales (1,9 por ciento). En el periodo de enero-setiembre de 2021, los gastos corrientes acumularon una disminución de 0,8 por ciento, por el menor gasto registrado del Gobierno Nacional (-16,9 por ciento); mientras que creció los gastos de los gobiernos locales (23,8 por ciento) y del Gobierno Regional (8,9 por ciento).

- La **inversión pública (formación bruta de capital)**, en setiembre creció 5,1 por ciento interanual, básicamente, como resultado de la mayor inversión de los gobiernos locales (10,9 por ciento) y del Gobierno Nacional (6,9 por ciento). El resultado en los gobiernos locales se explica por la mayor ejecución de proyectos de educación (55,4 por ciento); y en el Gobierno Nacional se explica por la mayor ejecución interanual de proyectos de orden público y seguridad (Se multiplicó por 100 veces). En el periodo de enero a setiembre de 2021, la inversión registró un crecimiento de 117,5 por ciento, por la mayor ejecución del Gobierno Nacional (133,8 por ciento), de los gobiernos locales (127,5 por ciento) y del Gobierno Regional (43,4 por ciento).
- El **avance de la ejecución de la inversión pública** en el periodo de enero a setiembre de 2021 representa el 48,2 por ciento del Presupuesto Institucional Modificado (PIM), 25,6 puntos porcentuales más de lo ejecutado en el año anterior. El Gobierno Nacional registra un avance de 52,4 por ciento, seguido por los gobiernos locales (46,4 por ciento) y por el Gobierno Regional (44,5 por ciento).

GRÁFICO Nº 09
LA LIBERTAD: EVOLUCIÓN DE LA EJECUCIÓN DEL PRESUPUESTO DE INVERSIONES
(Variación % real)

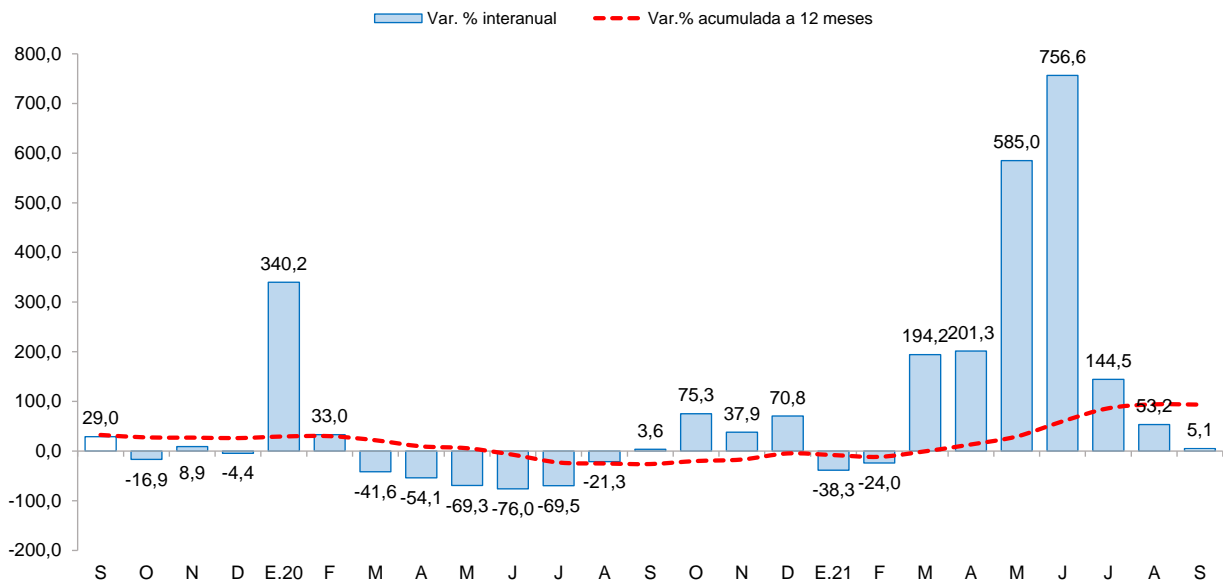

Fuente: Ministerio de Economía y Finanzas (MEF)



CUADRO Nº 10
LA LIBERTAD: FORMACIÓN BRUTA DE CAPITAL DE LOS PRINCIPALES PROYECTOS EN LOS TRES
NIVELES DE GOBIERNO.
 (Saldos en millones de soles)

Proyecto	PIM	Ejecución %	Setiembre		Enero-Setiembre	
			2020	2021	2020	2021
Gobierno Nacional	1 011,6	52,7	50,2	56,7	220,8	533,1
Rehabilitación y mejoramiento de la carretera Pallasca - Mollepata - Mollebamba - Santiago de Chuco empalme ruta Nº 10.	109,9	37,2	7,7	8,8	40,9	40,9
Construcción de la carretera Calemar - Abra El Naranjillo.	60,6	75,8	6,1	8,2	29,0	46,0
Rehabilitación para la reconstrucción de los sectores afectados por el fenómeno El Niño en la autopista del sol, tramo: Trujillo - Sullana, sector Puente Moche.	23,6	64,3	0,0	5,6	5,7	15,2
Otros	841,1	53,1	36,4	39,7	150,9	446,3
Gobierno Regional	316,3	44,1	18,8	15,2	94,1	139,5
Rehabilitación de camino departamental-23.72 km: emp. pe-3n (Dv. La Yeguada) - La Yeguada - Cochamarca - Orocullay - emp. Il-115 (Pampa El Cóndor).	9,7	64,4	0,0	2,7	0,0	6,3
Mejoramiento del servicio educativo en la I.E. secundaria de menores Juan Acevedo Arce, distrito de Chillia, provincia Pataz.	7,9	90,1	0,0	1,1	0,0	7,1
Rehabilitación de la infraestructura de la I.E. Maria Negrón Ugarte de nivel secundaria, distrito de Trujillo, provincia de Trujillo.	11,8	28,0	0,0	0,9	0,0	3,3
Otros	286,8	42,8	18,8	10,5	94,1	122,8
Gobiernos locales	1 760,5	45,4	76,6	89,5	339,7	800,1
Creación del servicio de protección en riberas del río Chicama, vulnerable ante el peligro de inundación en el sector Galaxia - Pampa Hermosa, distrito de Chicama - provincia de Ascope.	17,7	30,6	0,0	0,7	0,0	5,4
Rehabilitación de camino vecinal en el tramo de San Miguel de Shitas - Quilis - Ushnoba - Cruce - Huayobal - Corrales - Santa Cruz de Payures, distrito de Sitabamba, provincia de Santiago de Chuco.	23,7	83,1	0,0	3,4	0,0	19,7
Mejoramiento y ampliación del estadio El Mishito de la localidad de Parcoy, distrito de Parcoy, provincia de Pataz.	10,9	89,6	0,0	0,5	0,2	9,8
Otros	1 708,2	44,8	76,6	84,9	339,5	765,2

1/ Información actualizada al 30 de setiembre del 2021.

Fuente: Ministerio de Economía y Finanzas (MEF)

Elaboración: BCRP, Sucursal Trujillo. Departamento de Estudios Económicos.



IV. ANEXOS



ANEXO 1

LA LIBERTAD: PRODUCCIÓN AGROPECUARIA ^{1/}
(T.m.)

PRODUCTOS	2020				2021									PRODUCTOS
	SET	OCT	NOV	DIC	ENE	FEB	MAR	ABR	MAY	JUN	JUL	AGO	SET	
AGRÍCOLA														AGRÍCOLA
Alcachofa	6 660	7 994	2 992	0	0	0	0	0	0	0	0	2 096	5 273	Alcachofa
Alfalfa	20 057	21 040	21 913	24 589	14 816	17 224	17 333	16 593	14 811	16 254	17 497	17 007	18 551	Alfalfa
Arándano	25 849	28 400	19 778	9 712	3 773	1 771	1 600	420	125	700	3 220	15 395	33 500	Arándano
Arroz cáscara	0	0	0	0	548	3 492	7 166	8 647	102 247	160 623	13 101	601	0	Arroz cáscara
Arveja grano seco	348	19	0	0	0	0	0	0	75	1 798	4 216	3 689	472	Arveja grano seco
Caña de azúcar	520 563	535 768	441 661	498 252	342 202	457 818	383 617	227 545	287 725	273 660	402 005	471 872	453 849	Caña de azúcar
Cebada grano	4 280	35	0	0	0	0	0	0	0	3 212	26 838	28 370	7 201	Cebada grano
Espárrago	9 442	9 913	13 612	11 514	11 172	17 432	14 891	14 548	8 975	11 061	9 219	7 864	9 558	Espárrago
Maíz amarillo duro	8 130	5 443	9 448	7 470	2 523	2 906	2 276	2 113	5 313	20 504	20 362	27 709	12 503	Maíz amarillo duro
Maíz amiláceo	101	16	6	37	0	0	0	81	1 378	7 048	10 917	5 370	253	Maíz amiláceo
Maíz chala	12 023	13 253	9 497	11 214	17 062	13 042	13 138	13 102	13 559	13 703	11 286	16 725	11 297	Maíz chala
Palta	10 091	5 008	4 320	2 125	1 104	1 545	15 314	25 563	68 528	58 141	22 764	9 241	13 000	Palta
Papa	10 073	23 657	41 543	22 980	24 465	51 996	62 611	108 677	146 871	68 896	25 984	11 857	6 302	Papa
Páprika	79	56	92	136	50	110	70	100	50	40	90	80	0	Páprika
Trigo	3 871	41	0	0	0	0	0	0	13	5 368	28 475	26 766	9 378	Trigo
Uva	4 198	5 183	6 996	6 764	8 216	7 287	5 612	2 118	2 635	2 690	2 860	3 351	3 400	Uva
Otros agrícolas														Otros agrícolas
Ají	955	599	196	370	898	827	165	54	247	231	326	286	271	Ají
Cebolla	2 370	2 741	2 278	2 186	1 784	1 400	765	1 000	1 159	4 368	7 379	1 519	1 499	Cebolla
Frijol grano seco	218	125	62	108	31	19	209	400	408	701	950	236	228	Frijol grano seco
Haba grano seco	100	3	0	0	0	0	0	0	35	1 328	2 486	2 038	508	Haba grano seco
Maíz choclo	128	222	154	113	152	72	200	639	2 835	4 011	2 058	84	80	Maíz choclo
Pepinillo	1 519	2 171	1 740	2 763	1 904	1 016	2 067	1 440	951	908	2 060	2 741	2 441	Pepinillo
Piña	1 538	1 391	1 633	1 603	2 755	2 982	2 691	2 139	1 677	361	1 598	1 596	515	Piña
Tarhui o chocho	1 548	2 887	403	0	0	0	0	0	0	0	32	164	1 430	Tarhui o chocho
Yuca	1 597	1 306	1 385	1 535	1 327	1 517	1 073	1 504	1 077	1 665	2 024	1 272	1 261	Yuca
Zapallo	1 684	1 769	1 441	1 642	1 559	1 392	623	1 182	2 806	1 728	1 379	730	745	Zapallo
PECUARIO														PECUARIO
Carne de ave ^{2/}	25 883	26 980	25 198	24 630	26 035	22 442	27 157	27 261	26 280	26 118	26 837	25 427	25 252	Carne de ave ^{2/}
Carne de ovino ^{2/}	210	212	205	215	204	221	215	220	226	233	220	219	215	Carne de ovino ^{2/}
Carne de porcino ^{2/}	1 573	1 574	1 454	1 549	1 809	1 612	1 599	1 575	1 608	1 532	1 804	1 788	1 617	Carne de porcino ^{2/}
Carne de vacuno ^{2/}	728	751	716	718	725	737	720	701	681	694	756	782	733	Carne de vacuno ^{2/}
Huevo	7 222	7 710	8 005	7 945	7 020	7 015	6 950	6 690	6 999	6 996	7 210	7 652	7 379	Huevo
Leche	13 599	13 370	13 522	13 358	12 431	13 036	12 684	13 274	13 012	13 030	13 804	13 950	14 009	Leche

1/ Cifras preliminares.

2/ Peso neto.

Fuente: MINAGRI.

Elaboración: BCRP. Sucursal Trujillo. Departamento de Estudios Económicos.



ANEXO 2

LA LIBERTAD: PRODUCCIÓN PESQUERA ^{1/}
(T.m.)

	2020				2021									
	SET	OCT	NOV	DIC	ENE	FEB	MAR	ABR	MAY	JUN	JUL	AGO	SET	
Consumo humano directo	216	321	424	587	411	442	587	331	282	246	225	309	320	Consumo humano directo
1. Fresco	216	321	424	587	411	442	587	331	282	246	225	309	320	1. Fresco
2. Congelado	0	0	0	0	0	0	0	0	0	0	0	0	0	2. Congelado
3. Conservas	0	0	0	0	0	0	0	0	0	0	0	0	0	3. Conservas
Consumo industrial	0	0	225 759	391 652	173 839	0	0	59 573	295 317	282 297	39 484	0	0	Consumo industrial
1. Anchoqueta	0	0	225 759	391 652	173 839	0	0	59 573	295 317	282 297	39 484	0	0	1. Anchoqueta

^{1/} Cifras preliminares.

Fuente: Ministerio de Producción.

Elaboración: BCRP. Sucursal Trujillo. Departamento de Estudios Económicos.



ANEXO 3

LA LIBERTAD: PRODUCCIÓN MINERA ^{1/}

PRODUCTOS	2020				2021									PRODUCTOS
	SEP	OCT	NOV	DIC	ENE	FEB	MAR	ABR	MAY	JUN	JUL	AGO	SET	
MINERÍA METÁLICA														MINERÍA METÁLICA
Oro (Onzas troy)	67 024	72 551	80 305	81 413	79 515	79 058	88 136	79 488	85 097	83 652	83 043	77 018	81 344	Oro (Onzas troy)
Plata (Onzas troy)	48 264	44 470	49 227	58 386	55 283	57 020	60 848	58 569	60 659	73 058	68 187	61 219	71 726	Plata (Onzas troy)

^{1/} Cifras preliminares.

Fuente: MINEM.

Elaboración: BCRP, Sucursal Trujillo. Departamento de Estudios Económicos.



ANEXO 4

LA LIBERTAD: PRODUCCIÓN MANUFACTURERA ^{1/}
(Índice 1994 =100)

DESCRIPCION	2020				2021								DESCRIPCION	
	SET	OCT	NOV	DIC	ENE	FEB	MAR	ABR	MAY	JUN	JUL	AGO		SET
MANUFACTURA PRIMARIA	294	297	469	696	367	257	223	178	430	421	231	273	265	MANUFACTURA PRIMARIA
1511 PRODUCTOS CARNICOS	254	248	248	248	249	220	258	259	232	267	290	286	296	1511 PRODUCTOS CARNICOS
1512-15 HARINA Y ACEITE DE PESCADO	0	0	1027	1927	873	0	0	249	1332	1294	180	0	0	1512-15 HARINA Y ACEITE DE PESCADO
1542 AZUCAR	381	385	326	379	232	334	284	151	187	183	240	350	339	1542 AZUCAR
MANUFACTURA NO PRIMARIA	322	327	309	287	308	362	367	280	282	275	312	331	331	MANUFACTURA NO PRIMARIA
1513 CONSERVACION FRUTAS/HORTALIZAS	940	826	737	620	607	929	1034	584	416	333	659	765	855	1513 CONSERVACION FRUTAS/HORTALIZAS
1520 PRODUCTOS LACTEOS	114	139	140	165	121	126	148	151	153	140	158	164	107	1520 PRODUCTOS LACTEOS
1531 PRODUCTOS DE MOLINERIA	48	51	56	60	39	63	53	57	53	48	60	38	45	1531 PRODUCTOS DE MOLINERIA
1533 ALIMENTOS PARA ANIMALES	651	655	698	606	664	699	729	730	737	726	745	712	742	1533 ALIMENTOS PARA ANIMALES
1541 PRODUCTOS DE PANADERIA	199	214	186	119	193	196	173	142	0	199	212	189	162	1541 PRODUCTOS DE PANADERIA
1543 ELABORACION DE CHOCOLATE	530	694	776	638	127	22	144	179	176	266	273	380	597	1543 ELABORACION DE CHOCOLATE
1551 BEBIDAS ALCOHOLICAS	371	397	344	416	314	381	377	296	622	294	406	511	409	1551 BEBIDAS ALCOHOLICAS
1554 BEBIDAS GASEOSAS	750	764	773	754	955	1352	1216	755	729	728	737	745	745	1554 BEBIDAS GASEOSAS
1711 HILADOS DE ALGODÓN	139	183	146	165	181	163	192	170	174	201	186	194	179	1711 HILADOS DE ALGODÓN
1911 CUERO	0	0	0	0	0	0	0	0	0	0	0	0	0	1911 CUERO
1920 CALZADO	275	223	193	156	210	208	321	246	249	325	413	412	316	1920 CALZADO
2101 PAPEL Y CARTON	273	281	265	294	296	251	282	81	143	243	255	285	260	2101 PAPEL Y CARTON
2212 EDICION DE PERIODICOS	53	57	58	45	60	55	58	55	57	55	55	55	53	2212 EDICION DE PERIODICOS
2520 PRODUCTOS DE PLASTICO	604	652	640	474	520	684	694	486	508	494	415	403	515	2520 PRODUCTOS DE PLASTICO
2694 CEMENTO	265	309	274	276	302	271	265	269	309	314	287	325	311	2694 CEMENTO
3420 CARROCERIAS	48	42	42	42	132	122	69	63	21	26	42	42	48	3420 CARROCERIAS
TOTAL	313	317	359	416	327	329	322	248	328	321	286	312	310	TOTAL

^{1/} Cifras preliminares.

Fuente: Gerencia Regional de Agricultura y Riego, Ministerio de la Producción y empresas industriales.

Elaboración: BCRP, Sucursal Trujillo, Departamento de Estudios Económicos.



ANEXO 5

LA LIBERTAD: PRODUCCIÓN MANUFACTURERA ^{1/}
(Variación porcentual)

DESCRIPCION	2020				2021									DESCRIPCION
	SET	OCT	NOV	DIC	ENE	FEB	MAR	ABR	MAY	JUN	JUL	AGO	SET	
MANUFACTURA PRIMARIA	-0,1	-3,4	-3,0	93,8	61,6	5,5	43,8	6,4	15,5	-26,6	-47,8	8,3	-9,7	MANUFACTURA PRIMARIA
1511 PRODUCTOS CARNICOS	-2,7	-4,5	-100,0	19,2	19,8	20,8	23,1	-8,9	9,7	20,2	43,2	18,6	16,6	1511 PRODUCTOS CARNICOS
1512-15 HARINA Y ACEITE DE PESCADO	-	-	-72,4	497,7	4104,8	-	-	-	107,0	-14,7	-80,5	-100,0	-	1512-15 HARINA Y ACEITE DE PESCADO
1542 AZÚCAR	0,0	-3,3	169,6	-0,8	-19,6	4,8	45,6	-26,7	-39,1	-44,7	-25,4	7,8	-11,1	1542 AZÚCAR
MANUFACTURA NO PRIMARIA	0,8	-10,0	7,9	11,4	14,9	12,5	38,9	41,8	27,9	16,7	16,6	3,7	2,8	MANUFACTURA NO PRIMARIA
1513 CONSERVACION FRUTAS/HORTALZAS	9,9	-34,9	-29,7	45,0	3,4	-1,7	28,2	-4,7	5,3	15,8	33,3	-6,9	-9,0	1513 CONSERVACION FRUTAS/HORTALZAS
1520 PRODUCTOS LACTEOS	-26,0	-11,8	601,0	26,2	11,2	46,7	56,3	43,9	33,5	-5,9	13,0	16,3	-5,8	1520 PRODUCTOS LACTEOS
1531 PRODUCTOS DE MOLINERIA	-1,8	1,8	76,3	384,2	-4,1	16,2	17,3	64,6	14,3	-4,8	9,2	-22,8	-5,3	1531 PRODUCTOS DE MOLINERIA
1533 ALIMENTOS PARA ANIMALES	-1,9	-2,2	-100,0	-13,1	10,1	-3,3	4,1	-0,4	3,4	10,6	14,7	5,3	14,0	1533 ALIMENTOS PARA ANIMALES
1541 PRODUCTOS DE PANADERIA	1,3	25,0	14,2	42,5	20,4	8,6	-12,4	-12,3	-100,0	6,8	-2,1	-12,8	-18,6	1541 PRODUCTOS DE PANADERIA
1543 ELABORACION DE CHOCOLATE	101,9	83,5	-23,2	-21,5	126,1	-41,7	259,6	233,1	65,5	120,9	351,9	-2,5	12,6	1543 ELABORACION DE CHOCOLATE
1551 BEBIDAS ALCOHOLICAS	-9,6	-4,6	-18,5	8,9	-6,2	14,5	47,7	63,5	59,5	-38,5	-16,5	9,4	10,3	1551 BEBIDAS ALCOHOLICAS
1554 BEBIDAS GASEOSAS	-9,5	-14,3	-48,1	-11,9	5,8	40,3	33,4	7,5	1,3	4,3	1,9	-2,0	-0,7	1554 BEBIDAS GASEOSAS
1711 HILADOS DE ALGODÓN	9,2	24,0	-1,0	4,3	9,1	8,8	111,9	-	221,9	83,5	59,5	21,2	29,4	1711 HILADOS DE ALGODÓN
1911 CUERO	-98,9	-97,6	-98,8	-98,6	7,9	0,0	0,0	0,0	0,0	0,0	0,0	0,0	0,0	1911 CUERO
1920 CALZADO	41,0	-29,9	-39,2	-41,6	140,0	-16,2	147,1	433,0	64,4	62,9	93,7	-15,3	15,1	1920 CALZADO
2101 PAPEL Y CARTON	-11,3	-6,5	-14,4	0,9	4,6	-4,5	26,6	-	-18,1	-13,1	12,8	1,0	-4,6	2101 PAPEL Y CARTON
2212 EDICION DE PERIODICOS	-41,7	-34,3	-30,1	-34,6	-25,3	-28,1	-18,4	15,2	8,5	6,2	-3,3	-2,0	1,1	2212 EDICION DE PERIODICOS
2520 PRODUCTOS DE PLASTICO	37,8	54,9	-85,6	54,8	71,9	38,8	116,1	54,6	13,9	19,8	0,5	-29,5	-14,8	2520 PRODUCTOS DE PLASTICO
2694 CEMENTO	11,8	35,2	26,2	39,5	53,5	43,0	216,5	19575,0	263,1	85,3	32,0	36,1	17,3	2694 CEMENTO
3420 CARROCERIAS	-79,5	-81,0	-70,9	-62,8	4,2	4,5	225,0	1100,0	300,0	400,0	14,3	0,0	0,0	3420 CARROCERIAS
TOTAL	0,5	-8,2	3,1	43,6	28,0	10,7	39,9	31,9	22,5	-6,2	-11,2	4,9	-0,9	TOTAL

^{1/} Cifras preliminares.

Fuente: Gerencia Regional de Agricultura y Riego, Ministerio de la Producción y empresas industriales.

Elaboración: BCRP, Sucursal Trujillo. Departamento de Estudios Económicos.



ANEXO 6

LA LIBERTAD: IMPORTACIONES POR EL PUERTO DE SALAVERRY ^{1/}
(Valores FOB en millones de US\$)

	2020				2021									
	SEP	OCT	NOV	DIC	ENE	FEB	MAR	ABR	MAY	JUN	JUL	AGO	SEP	
I. Bienes de consumo	0	0	0	0	0	0	0	0	0	0	0	0	0	I. Bienes de consumo
II. Insumos	29	38	36	58	48	35	54	27	65	31	51	43	72	II. Insumos
Combustibles, lubricantes y conexos	0	3	6	4	6	2	0	0	4	0	5	0	6	Combustibles, lubricantes y conexos
Materias primas para la agricultura	9	16	11	33	24	17	24	12	35	17	23	28	30	Materias primas para la agricultura
Materias primas para la industria	19	19	19	21	19	16	30	14	26	14	24	14	36	Materias primas para la industria
III. Bienes de capital y materiales de construcción	3	1	4	3	11	0	10	3	2	13	2	0	6	III. Bienes de capital y materiales de construcción
Materiales de construcción	3	1	4	3	5	0	10	3	2	6	2	0	6	Materiales de construcción
Para la Agricultura	0	0	0	0	0	0	0	0	0	0	0	0	0	Para la Agricultura
Para la industria	0	0	0	0	7	0	0	0	0	7	0	0	0	Para la industria
TOTAL	32	39	41	61	60	35	64	30	67	44	53	43	78	TOTAL

^{1/} Cifras preliminares

Fuente: SUNAT.

Elaboración: BCRP. Sucursal Trujillo. Departamento de Estudios Económicos.

ANEXO 7

LA LIBERTAD: CRÉDITO ^{1/}
(En millones de soles)

ENTIDADES FINANCIERAS	2020				2021									ENTIDADES FINANCIERAS
	SET	OCT	NOV	DIC	ENE	FEB	MAR	ABR	MAY	JUN	JUL	AGO	SET	
I. Banco de la Nación	254	253	253	251	249	248	248	245	244	246	245	244	243	I. Banco de la Nación
II. Agrobanco	10	10	6	9	9	10	10	11	11	12	12	13	13	II. Agrobanco
III. Banca múltiple	8 943	8 975	9 009	8 918	8 933	8 944	8 955	9 004	9 047	8 986	8 920	8 896	8 874	III. Banca Múltiple
IV. Entidades no bancarias	1 947	1 968	1 978	1 984	1 978	1 962	1 954	1 950	1 954	1 960	1 962	1 935	1 950	IV. Entidades no Bancarias
Cajas municipales	1 135	1 160	1 187	1 204	1 215	1 220	1 237	1 251	1 262	1 276	1 282	1 268	1 286	Cajas Municipales
Cajas rurales de ahorro y crédito	52	52	52	51	50	48	46	44	42	41	40	40	37	Cajas Rurales de Ahorro y Crédito
Edpymes	43	42	41	40	39	39	39	38	50	46	43	32	31	Edpymes
Financieras	717	713	699	690	674	655	632	618	599	598	596	596	596	Financieras
TOTAL	11 155	11 206	11 247	11 162	11 170	11 163	11 166	11 210	11 256	11 203	11 139	11 088	11 080	TOTAL
En M/N	10 217	10 274	10 307	10 312	10 280	10 271	10 271	10 292	10 288	10 259	10 186	10 140	10 150	En M/N
En M/E	938	932	940	851	890	892	895	918	967	945	953	948	930	En M/E

1/ Cifras preliminares.

Fuente: Superintendencia de Banca, Seguros y AFP (SBS).

Elaboración: BCRP, Sucursal Trujillo. Departamento de Estudios Económicos.



ANEXO 8

LA LIBERTAD: TASA DE MOROSIDAD
(En porcentaje)

ENTIDADES FINANCIERAS	2020					2021								ENTIDADES FINANCIERAS
	AGO	SET	OCT	NOV	DIC	ENE	FEB	MAR	ABR	MAY	JUN	JUL	AGO	
I. Banco de la Nación	2,1	2,2	2,4	2,7	2,3	2,3	2,4	2,3	2,3	2,4	2,5	2,3	2,4	I. Banco de la Nación
II. Agrobanco	61,8	68,2	70,6	68,6	72,8	68,7	64,5	59,9	56,3	52,5	51,0	48,6	47,8	II. Agrobanco
III. Banca múltiple	5,0	5,1	5,4	5,6	5,5	5,6	5,6	5,7	5,7	5,6	5,7	6,0	6,2	III. Banca Múltiple
IV. Entidades no bancarias	6,8	7,4	7,6	8,3	9,2	9,9	9,4	8,7	8,3	8,2	7,7	7,6	7,4	IV. Entidades no Bancarias
Cajas municipales	7,7	7,9	7,9	7,8	7,7	7,8	7,5	7,8	8,1	8,1	7,9	8,1	7,9	Cajas Municipales
Cajas rurales de ahorro y crédito	8,9	9,3	9,2	9,1	10,2	12,6	15,6	15,8	14,8	13,3	13,2	13,4	13,7	Cajas Rurales de Ahorro y Crédito
Edpymes	5,6	5,5	7,0	7,1	7,1	7,5	7,8	9,4	9,1	8,1	7,5	7,0	4,4	Edpymes
Financieras	5,3	6,7	7,1	9,2	12,1	13,6	12,7	9,8	8,2	7,9	7,0	6,3	6,0	Financieras
TOTAL	5,2	5,5	5,7	6,0	6,2	6,4	6,3	6,2	6,1	6,0	6,0	6,2	6,3	TOTAL

Fuente: Superintendencia de Banca, Seguros y AFP (SBS).

Elaboración: BCRP, Sucursal Trujillo. Departamento de Estudios Económicos.



ANEXO 9

LA LIBERTAD: DEPOSITOS ^{1/}
(En millones de soles)

INSTITUCIONES	2020				2021									INSTITUCIONES
	SET	OCT	NOV	DIC	ENE	FEB	MAR	ABR	MAY	JUN	JUL	AGO	SET	
I. Banco de la Nación	997	1 045	1 065	1 187	1 178	1 164	1 135	1 127	1 114	1 128	1 135	1 171	1 225	I. Banco de la Nación
II. Banca múltiple	6 684	6 595	6 724	7 011	6 903	6 969	6 986	6 839	6 823	6 637	6 980	7 165	7 207	II. Banca Múltiple
III. Entidades no bancarias	1 648	1 693	1 714	1 744	1 672	1 687	1 710	1 717	1 753	1 699	1 693	1 724	1 733	III. Entidades no Bancarias
Cajas municipales	1 324	1 368	1 379	1 407	1 339	1 352	1 373	1 381	1 421	1 385	1 384	1 417	1 419	Cajas Municipales
Cajas rurales de ahorro y crédito	16	16	15	15	15	15	15	14	14	13	13	13	11	Cajas Rurales de Ahorro y Crédito
Financieras	307	309	320	322	318	320	322	322	318	301	296	294	304	Financieras
TOTAL	9 329	9 333	9 503	9 942	9 753	9 820	9 832	9 683	9 690	9 465	9 807	10 059	10 165	TOTAL
En M/N	7 498	7 450	7 579	8 009	7 862	7 888	7 920	7 723	7 698	7 571	7 867	8 046	8 113	En M/N
En M/E	1 831	1 883	1 924	1 933	1 891	1 933	1 912	1 960	1 992	1 894	1 940	2 013	2 053	En M/E

^{1/} Cifras preliminares.

Fuente: Superintendencia de Banca, Seguros y AFP (SBS).

Elaboración: BCRP, Sucursal Trujillo. Departamento de Estudios Económicos.



ANEXO 10

LA LIBERTAD: INGRESOS RECAUDADOS POR EL GOBIERNO CENTRAL ^{1/}
(En millones de soles)

RUBROS	2020					2021										RUBROS
	AGO	SET	OCT	NOV	DIC	ENE	FEB	MAR	ABR	MAY	JUN	JUL	AGO	SET		
I. INGRESOS TRIBUTARIOS	147	152	157	175	189	196	227	190	273	246	202	197	218	229	I. INGRESOS TRIBUTARIOS	
1. Impuestos a la Renta	46	62	48	53	54	59	70	57	125	118	75	70	71	72	1. Impuestos a los Ingresos	
- Personas Naturales	15	16	15	16	15	18	26	19	22	25	21	24	22	21	- Personas Naturales	
- Personas Jurídicas	19	31	28	35	37	39	43	36	36	34	45	42	46	50	- Personas Jurídicas	
- Regularización	12	15	5	2	2	3	2	2	68	60	9	4	3	1	- Regularización	
2. Impuestos a la Importación	0	0	0	0	0	0	0	0	0	0	0	0	0	0	2. Impuestos a la Importación	
3. Impuestos General a las Ventas	79	64	89	96	107	109	131	108	123	98	98	104	113	120	3. Impuestos General a las Ventas	
- Operaciones Internas	51	53	64	76	79	87	86	84	77	73	69	75	91	85	- Operaciones Internas	
- Operaciones Externas	28	11	24	20	27	21	44	24	46	26	29	28	22	35	- Operaciones Externas	
4. Impuestos Selectivo al Consumo	10	15	9	11	12	10	17	13	15	6	8	8	13	14	4. Impuestos Selectivo al Consumo	
5. Otros Ingresos Tributarios	11	11	11	15	16	18	9	12	11	24	21	15	21	23	5. Otros Ingresos Tributarios	
II. INGRESOS NO TRIBUTARIOS	3	2	2	2	2	1	6	1	1	4	0	5	3	3	II. INGRESOS NO TRIBUTARIOS	
INGRESOS CORRIENTES (I+II)	151	154	159	177	191	197	232	191	274	251	202	203	221	232	INGRESOS CORRIENTES (I+II)	

Fuente: SUNAT.

Elaboración: BCRP, Sucursal Trujillo. Departamento de Estudios Económicos.



ANEXO 11

LA LIBERTAD: EJECUCIÓN DEL PRESUPUESTO PÚBLICO, SEGÚN TIPO DE GASTO ^{1/}
(En millones de soles)

	2020				2021									
	SET	OCT	NOV	DIC	ENE	FEB	MAR	ABR	MAY	JUN	JUL	AGO	SET	
I. GASTOS CORRIENTES	326	592	477	885	243	349	315	369	335	348	405	342	468	I. GASTOS CORRIENTES
<i>Gobierno nacional</i>	118	339	203	294	74	167	93	155	103	119	156	114	228	<i>Gobierno nacional</i>
<i>Gobierno regional</i>	150	176	180	361	141	137	150	156	165	165	176	164	177	<i>Gobierno regional</i>
<i>Gobiernos locales</i>	58	77	94	229	27	44	72	57	68	65	73	64	63	<i>Gobiernos locales</i>
Remuneraciones	154	157	185	284	157	149	152	154	165	153	181	155	157	Remuneraciones
<i>Gobierno nacional</i>	37	37	39	49	35	34	35	33	39	34	42	34	34	<i>Gobierno nacional</i>
<i>Gobierno regional</i>	106	109	133	212	111	104	106	110	114	109	122	111	110	<i>Gobierno regional</i>
<i>Gobiernos locales</i>	11	10	13	22	11	11	12	11	12	10	18	10	12	<i>Gobiernos locales</i>
Bienes y Servicios	95	114	132	351	37	65	101	94	94	113	111	110	98	Bienes y Servicios
<i>Gobierno nacional</i>	25	23	23	68	11	18	18	22	19	23	25	23	20	<i>Gobierno nacional</i>
<i>Gobierno regional</i>	30	36	32	90	14	19	30	32	38	42	38	39	36	<i>Gobierno regional</i>
<i>Gobiernos locales</i>	40	56	76	193	12	28	53	40	37	47	47	48	41	<i>Gobiernos locales</i>
Transferencias ^{3/}	78	321	161	250	48	134	62	121	77	82	114	77	213	Transferencias
<i>Gobierno nacional</i>	56	279	141	177	28	116	40	100	44	61	89	57	174	<i>Gobierno nacional</i>
<i>Gobierno regional</i>	14	32	15	58	17	14	14	14	14	14	16	13	30	<i>Gobierno regional</i>
<i>Gobiernos locales</i>	8	11	6	14	4	5	8	7	19	7	8	7	10	<i>Gobiernos locales</i>
II. FORMACIÓN BRUTA DE CAPITAL ^{4/}	146	180	201	431	29	94	200	196	189	302	156	146	161	Formación bruta de capital
<i>Gobierno nacional</i>	50	46	57	120	14	29	33	86	73	177	36	28	56	<i>Gobierno nacional</i>
<i>Gobierno regional</i>	19	13	20	55	6	11	15	16	18	25	16	17	15	<i>Gobierno regional</i>
<i>Gobiernos locales</i>	77	121	124	256	9	54	153	94	99	99	103	100	89	<i>Gobiernos locales</i>
III. OTROS GASTOS DE CAPITAL ^{5/}	1	0	0	1	0	0	0	0	1	1	3	3	9	Otros gastos de capital
GASTO NO FINANCIERO TOTAL (I+II)	473	772	679	1 316	271	442	516	566	526	651	564	491	637	III. GASTO NO FINANCIERO TOTAL (I+II)
<i>Gobierno nacional</i>	169	385	261	414	89	196	126	242	175	296	192	142	288	<i>Gobierno nacional</i>
<i>Gobierno regional</i>	168	189	200	416	147	148	164	172	183	190	196	184	192	<i>Gobierno regional</i>
<i>Gobiernos locales</i>	135	198	218	486	36	98	225	152	168	165	176	165	157	<i>Gobiernos locales</i>

1/ Información actualizada al 30 de septiembre del 2021.

2/ Considera las transferencias intergubernamentales del Gobierno Nacional.

3/ Incluye el pago de pensiones, donaciones, transferencias y otros gastos corrientes.

4/ Considera el gasto en Defensa e Interior.

5/ Incluye donaciones y transferencias.

Fuente: Ministerio de Economía y Finanzas (MEF).

Elaboración: BCRP, Sucursal Trujillo, Departamento de Estudios Económicos.

