

**BANCO CENTRAL DE RESERVA DEL PERÚ**  
**SUCURSAL TRUJILLO**



**LA LIBERTAD: Síntesis de Actividad Económica**  
**Agosto 2021<sup>1</sup>**

**Departamento de Estudios Económicos**

*El Banco Central de Reserva del Perú (BCRP) considera importante presentar un conjunto de indicadores sectoriales de la actividad económica regional, cuya base estadística es recopilada de las siguientes fuentes de información: INEI, MINAGRI, MINEM, PRODUCE, SBS, SUNAT, MEF y empresas.*

---

<sup>1</sup> En la elaboración de este informe participaron (en orden alfabético): Antony Araujo, Erick Huamanchumo y Rodrigo Rumiche.

## ÍNDICE

	<i>Página</i>
<b>RESUMEN EJECUTIVO.....</b>	<b>3</b>
<b>I. ACTIVIDAD PRODUCTIVA.....</b>	<b>5</b>
1. Actividad primaria.....	5
1.1 Sector agropecuario.....	5
1.2 Sector pesca .....	6
1.3 Sector minería.....	7
2. Otros indicadores sectoriales .....	9
2.1. Sector manufactura.....	9
2.2.1. Sector construcción.....	11
<b>II. CRÉDITO Y DEPÓSITOS '.....</b>	<b>11</b>
1. Crédito.....	12
2. Depósitos .....	13
<b>III. EJECUCIÓN DEL PRESUPUESTO PÚBLICO .....</b>	<b>15</b>
1. Ejecución del Presupuesto del Gasto No Financiero .....	15
<b>IV. ANEXOS .....</b>	<b>18</b>

## RESUMEN EJECUTIVO

---

### Principales hechos de importancia

- En la **actividad primaria**, los principales indicadores mostraron un resultado positivo: La actividad minera (26,2 por ciento) y agropecuaria (3,3 por ciento); mientras que la actividad pesquera disminuyó 13,5 por ciento.
- En cuanto a **otros indicadores de la actividad económica** del departamento, mostraron un desempeño positivo: la inversión pública (53,2 por ciento), los despachos de cemento (9,3 por ciento) y el crédito total (1,7 por ciento).

### Actividad primaria

- **La actividad agropecuaria** creció 3,3 por ciento sustentado en el mayor desempeño del sector agrícola (4,1 por ciento) y pecuario (1,7 por ciento). En el periodo de enero-agosto 2021, el sector registró una caída de 1,0 por ciento en términos interanuales.
- En agosto la **actividad pesquera** cayó 13,5 por ciento interanual, por el menor desembarque de anchoveta (-100,0 por ciento) y por menor disponibilidad de especies para el consumo humano directo (-1,7 por ciento).
- La **actividad minera** en agosto creció 26,2 por ciento en términos interanuales, debido a la mayor producción de oro (26,1 por ciento) y plata (28,9 por ciento). En el periodo de enero-agosto 2021, el sector minero creció 28,2 por ciento interanual.

### Otros indicadores de actividad económica

- En el octavo mes del año, **la producción industrial** creció 3,3 por ciento interanual, por el mayor desempeño de la manufactura primaria (8,3 por ciento) y no primaria (1,4 por ciento). Asimismo, en los que va del año, el sector registró un crecimiento de 11,1 por ciento.
- En el **sector construcción**, los despachos de cemento crecieron 9,3 por ciento interanual en agosto. Durante el periodo enero-agosto 2021, los despachos crecieron 74,0 por ciento.
- El **saldo total del crédito** en agosto sumó S/ 11 088 millones y registró un crecimiento interanual de 1,7 por ciento, inferior en 16,2 puntos porcentuales a la tasa registrada en el mismo periodo de 2020 (17,9 por ciento).
- **La inversión pública** (formación bruta de capital) en agosto creció 53,2 por ciento interanual, básicamente, como resultado de la mayor inversión de los gobiernos locales (96,0 por ciento), del Gobierno Regional (7,3 por ciento) y del Gobierno Nacional (0,6 por ciento). En tanto que en el periodo acumulado a agosto, creció 149,5 por ciento.

**CUADRO N° 01**  
**LA LIBERTAD: OTROS INDICADORES DE ACTIVIDAD ECONÓMICA**  
 (Variación % respecto a similar mes del año anterior)

	<b>Mar. 21</b>	<b>Abr. 21</b>	<b>May. 21</b>	<b>Jun. 21</b>	<b>Jul. 21</b>	<b>Ago. 21</b>
Producción industrial	↑ 38,3	↑ 30,4	↑ 20,7	↓ -7,4	↓ -12,8	↑ 3,3
Despacho de cemento	↑ 153,8	↑ 1077,3	↑ 223,2	↑ 71,4	↑ 18,7	↑ 9,3
Crédito total	↑ 15,6	↑ 16,3	↑ 10,7	↑ 7,2	↑ 6,0	↑ 1,7
Inversión pública <sup>1/</sup>	↑ 194,2	↑ 201,3	↑ 584,5	↑ 741,0	↑ 143,3	↑ 53,2

1/ En términos reales.

Fuentes: BCRP - Sucursal Trujillo, SUNAT y MEF.

## I. ACTIVIDAD PRODUCTIVA

### 1. Actividad primaria

#### 1.1 Sector agropecuario

- En agosto el sector agropecuario creció 3,3 por ciento interanual, debido al mayor desempeño del sector agrícola (4,1 por ciento) y pecuaria (1,7 por ciento). Por otro lado, en el periodo acumulado enero-agosto 2021, el sector registró una caída de 1,0 por ciento en términos interanuales.
- El crecimiento del **subsector agrícola** (4,1 por ciento) responde a la mayor producción de cultivos orientados al mercado interno (5,2 por ciento), principalmente de cebada grano (20,8 por ciento) y papa (117,8 por ciento), por mayor área cosechada. Asimismo, la mayor producción de los cultivos orientados al mercado externo y agroindustria (3,8 por ciento), se debe al incremento en arándano (2,9 por ciento), palta (40,0 por ciento) y uva (17,3 por ciento).
- El crecimiento del **subsector pecuario** (1,7 por ciento) se explica, principalmente, por la mayor producción de carne de ave (1,7 por ciento).

**CUADRO Nº 02**  
**LA LIBERTAD: SECTOR AGROPECUARIO<sup>1/</sup>**  
(Miles de toneladas)

Subsectores	Estructura Porcentual 2020 <sup>2/</sup>	Agosto				Enero - Agosto			
		2020	2021	Var.%	Contribución %	2020	2021	Var.%	Contribución %
<b>AGRÍCOLA</b>	<b>60,5</b>			<b>4,1</b>	<b>2,6</b>			<b>-2,2</b>	<b>-1,3</b>
Orientada al mercado externo y agroindustria <sup>2/</sup>	42,6			3,8	1,9			-1,4	-0,5
Arándano	19,2	15,0	15,4	2,9	0,9	26,1	27,0	3,7	0,3
Espárrago	8,5	10,7	10,6	-0,8	-0,1	97,8	97,9	0,1	0,0
Caña de azúcar	6,1	453,8	471,9	4,0	0,2	3 348,2	2 846,4	-15,0	-0,9
Palta	4,9	6,1	8,6	40,0	0,6	193,8	201,5	4,0	0,3
Uva	1,6	2,9	3,4	17,3	0,2	36,1	34,8	-3,6	-0,1
Maíz amarillo duro	1,5	26,9	27,6	2,6	0,1	88,2	83,6	-5,2	-0,1
Alcachofa	0,6	1,9	2,1	9,5	0,1	1,9	2,1	9,5	0,0
Páprika	0,1	0,1	0,0	-100,0	-0,1	0,4	0,5	40,3	0,0
Orientada al mercado interno <sup>2/</sup>	17,9			5,2	0,8			-3,3	-0,8
Arroz cáscara	6,1	0,4	0,6	63,9	0,0	384,3	307,2	-20,1	-2,0
Papa	4,7	2,2	4,8	117,8	0,3	434,3	494,3	13,8	0,8
Trigo	1,0	29,1	26,3	-9,6	-0,5	56,8	60,2	6,0	0,1
Cebada grano	0,7	23,1	27,9	20,8	0,6	51,0	58,0	13,7	0,1
Maíz amiláceo	0,6	4,0	4,4	9,2	0,1	24,2	23,8	-1,7	0,0
Alfalfa	0,5	17,7	17,0	-4,1	0,0	136,3	131,5	-3,5	0,0
Maíz chala	0,3	14,2	15,8	11,3	0,0	109,1	110,7	1,5	0,0
Arveja grano seco	0,3	3,4	3,6	5,7	0,1	9,2	9,6	5,4	0,0
<b>PECUARIA</b>	<b>39,5</b>			<b>1,7</b>	<b>0,6</b>			<b>0,8</b>	<b>0,3</b>
Carne de ave <sup>3/</sup>	27,7	25,0	25,4	1,7	0,4	206,9	207,6	0,3	0,1
Huevo	5,2	7,6	7,7	1,1	0,1	55,6	56,5	1,6	0,1
Leche	2,6	13,5	14,0	3,0	0,1	103,8	105,2	1,4	0,0
Carne de porcino <sup>3/</sup>	1,8	1,7	1,8	3,0	0,1	12,8	13,3	3,7	0,1
<b>SECTOR AGROPECUARIO</b>	<b>100,0</b>			<b>3,3</b>	<b>3,3</b>			<b>-1,0</b>	<b>-1,0</b>

Nota: Debido al redondeo de los datos parciales, los totales pueden diferir de la suma de las partes.

1/ Cifras preliminares.

2/ A precios de 2007.

3/ Peso neto.

Fuente: Ministerio de Agricultura y Riego.

Elaboración: BCRP, Sucursal Trujillo. Departamento de Estudios Económicos.

- En cuanto a la nueva campaña agrícola 2021-2022, en agosto se inició la fase de siembras con la instalación de un total de 181,6 mil hectáreas, nivel mayor en 0,4 por ciento respecto a igual periodo de la campaña anterior (2020-2021). Entre los cultivos que registraron las mayores siembras en términos absolutos, destacan: Trigo (30 750 has.), papa (28 444 has.), cebada grano (27 361 has.), arroz cáscara (26 903 has.), maíz amiláceo (14 588 has.) y maíz amarillo duro (12 971 has.).

**CUADRO N° 03**  
**LA LIBERTAD: SUPERFICIE SEMBRADA DE PRINCIPALES CULTIVOS TRANSITORIOS<sup>1/</sup>**  
 (Hectáreas)

	Campaña agrícola <sup>2/</sup>		Variación	
	2020/2021	2021/2022	Absoluta	Porcentual
Arroz cáscara	31 494	26 903	-4 591	-14,6
Cebada grano	26 307	27 361	1 054	4,0
Frijol	2 476	2 589	113	4,5
Maíz amarillo duro	13 295	12 971	- 325	-2,4
Maíz amiláceo	14 606	14 588	- 19	-0,1
Papa	26 933	28 444	1 512	5,6
Páprika	109	50	- 59	-53,9
Pimiento piquillo	0	15	15	0,0
Trigo	29 721	30 750	1 029	3,5
Otros	36 001	37 959	1 958	5,4
<b>Total</b>	<b>180 941</b>	<b>181 628</b>	<b>687</b>	<b>0,4</b>

1/ Cifras preliminares.

2/ De agosto a agosto

Fuente: Gerencia Regional de Agricultura y Riego-La Libertad.

Elaboración: BCRP, Sucursal Trujillo. Departamento de Estudios Económicos.

## 1.2 Sector pesca

- En agosto la actividad pesquera cayó 13,5 por ciento interanual, por el menor desembarque de anchoveta (-100,0 por ciento) y por menor disponibilidad de especies para el consumo humano directo (-1,7 por ciento).
- En el periodo enero-agosto 2021 la actividad pesquera aumentó 23,1 por ciento, por el mayor volumen desembarcado de anchoveta (850,5 mil toneladas), frente al bajo volumen reportado en similar periodo del año previo (687,4 mil toneladas). Por el contrario, la pesca para consumo humano directo registró una ligera caída de 0,5 por ciento. Es importante señalar que en lo que va del año, el principal puerto de La Libertad, Chicama, se constituyó como el segundo más importante del país, en cuanto a desembarque de anchoveta, ya que contribuyó con el 27,0 por ciento del total nacional.

**CUADRO N° 04**  
**LA LIBERTAD: SECTOR PESQUERO <sup>1/</sup>**  
(En toneladas)

	Agosto			Enero - Agosto		
	2020	2021	Var.% <sup>2/</sup>	2020	2021	Var.% <sup>2/</sup>
<b>Consumo Humano Directo</b>	<b>314</b>	<b>309</b>	<b>-1,7</b>	<b>2 849</b>	<b>2 833</b>	<b>-0,5</b>
Fresco	314	309	-1,7	2 849	2 833	-0,5
<b>Consumo Industrial</b>	<b>263</b>	<b>0</b>	<b>-100,0</b>	<b>687 388</b>	<b>850 510</b>	<b>23,7</b>
Anchoveta	263	0	-100,0	687 388	850 510	23,7
<b>SECTOR PESCA</b>			<b>-13,5</b>			<b>23,1</b>

<sup>1/</sup> Cifras preliminares.

<sup>2/</sup> Variación a precios de 2007.

Fuente: Ministerio de la Producción.

Elaboración: BCRP, Sucursal Trujillo. Departamento de Estudios Económicos.

- En setiembre de 2021, el precio promedio de harina de pescado disminuyó 0,2 por ciento y se ubicó en **US\$TM 1 600**, respecto con el mes anterior. En tanto que, en términos interanuales creció 10,3 por ciento.

**GRÁFICO N° 01**  
**COTIZACIÓN INTERNACIONAL DE HARINA DE PESCADO**  
(Hamburgo - US\$/TM)

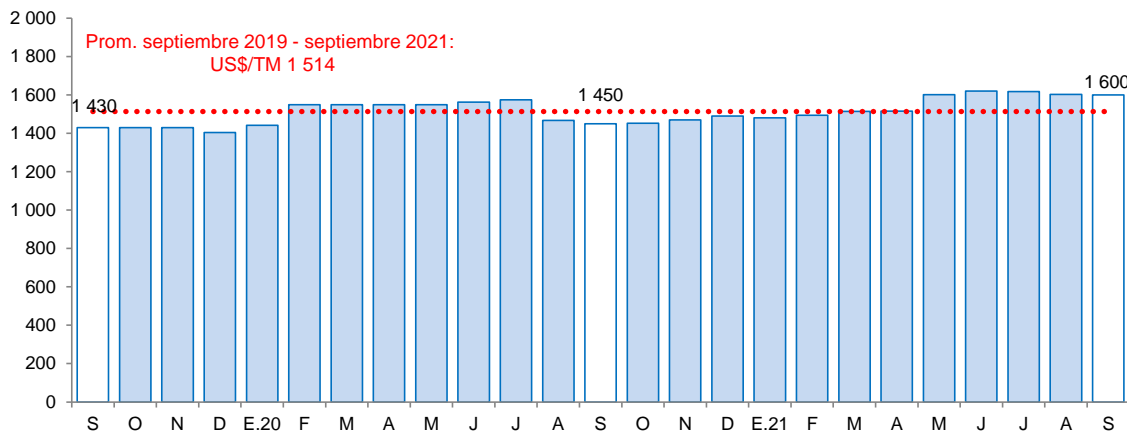

Fuente: Reuters y Bloomberg.

### 1.3 Sector minería

- La **actividad minera** en agosto creció 26,2 por ciento en términos interanuales, debido a la mayor producción de oro (26,1 por ciento) y plata (28,9 por ciento). El crecimiento en oro, se sustenta por la mayor producción registrada en la Minera Aurífera Retamas (124,4 por ciento), Compañía Minera Poderosa (22,0 por ciento) y Consorcio Minero Horizonte (34,9 por ciento).
- La producción minera acumulada al mes de agosto creció 28,2 por ciento con respecto a similar periodo del año anterior, debido a que la producción de oro aumentó 28,1 por ciento; y la producción de plata se expandió 33,8 por ciento. Con el resultado acumulado al octavo mes del año, La Libertad se ubicó en primer lugar en la producción de oro al contribuir con el 32,6 por ciento del total nacional.



En tanto que, a nivel empresas, la Compañía Minera Poderosa ocupó el primer lugar al contribuir con el 9,7 por ciento del total producido por el país; asimismo, la Minera Aurífera Retamas y el Consorcio Minero Horizonte se ubicaron en tercer y quinto lugar con una participación de 7,6 por ciento y 5,7 por ciento, respectivamente.

**CUADRO N° 05**  
**SECTOR MINERÍA <sup>1/</sup>**  
(Variación % real respecto a similar periodo del año anterior)

	Agosto				Enero - Agosto			
	2020	2021	Var.%	Contribución%	2020	2021	Var.%	Contribución%
Oro (Onzas troy)	61 090	77 018	26,1	25,7	511 315	655 007	28,1	27,7
Plata (Onzas troy)	47 501	61 219	28,9	0,4	365 882	489 714	33,8	0,4
<b>SECTOR MINERÍA <sup>2/</sup></b>			<b>26,2</b>	<b>26,2</b>			<b>28,2</b>	<b>28,2</b>

<sup>1/</sup> Cifras preliminares.

<sup>2/</sup> A precios de 2007.

Fuente: Ministerio de Energía y Minas.

Elaboración: BCRP, Sucursal Trujillo. Departamento de Estudios Económicos.

**GRÁFICO N° 02**  
**EVOLUCIÓN DE LA PRODUCCIÓN MINERA**  
(Variación % real respecto a similar mes del año anterior)

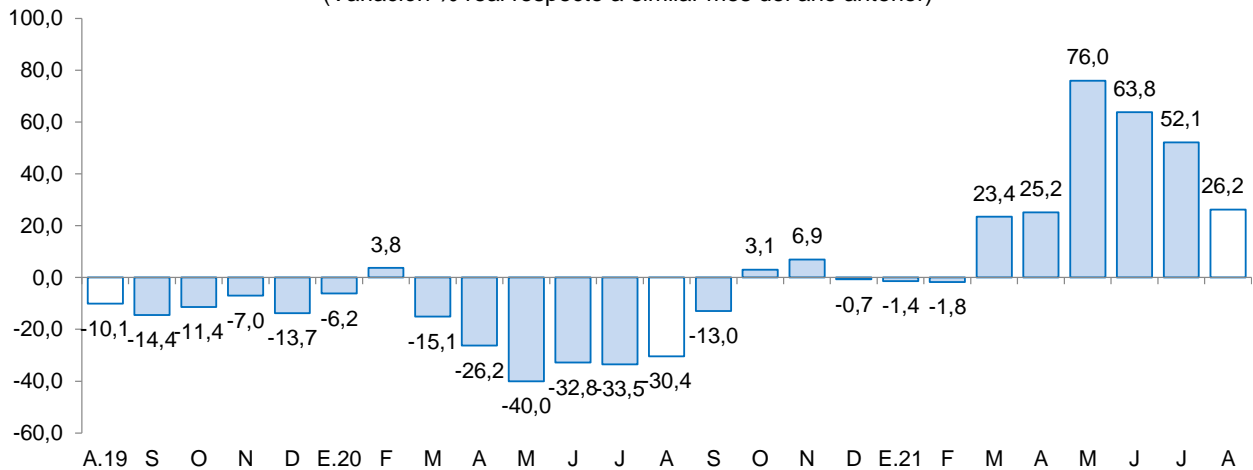

Fuente: MINEM.

Elaboración: BCRP, Sucursal Trujillo, Departamento de Estudios Económicos.

- En setiembre del año 2021, el precio promedio del oro descendió a US\$/oz.tr. 1 777 mostrando un decrecimiento de 0,4 por ciento respecto al mes anterior. El menor precio se sustentó en la apreciación del dólar. En tanto, en términos interanuales el precio promedio del oro disminuyó 7,5 por ciento.





**GRÁFICO N° 03**  
**COTIZACIÓN INTERNACIONAL DEL ORO**  
 (London Metal Exchange - US\$/oz.tr.)

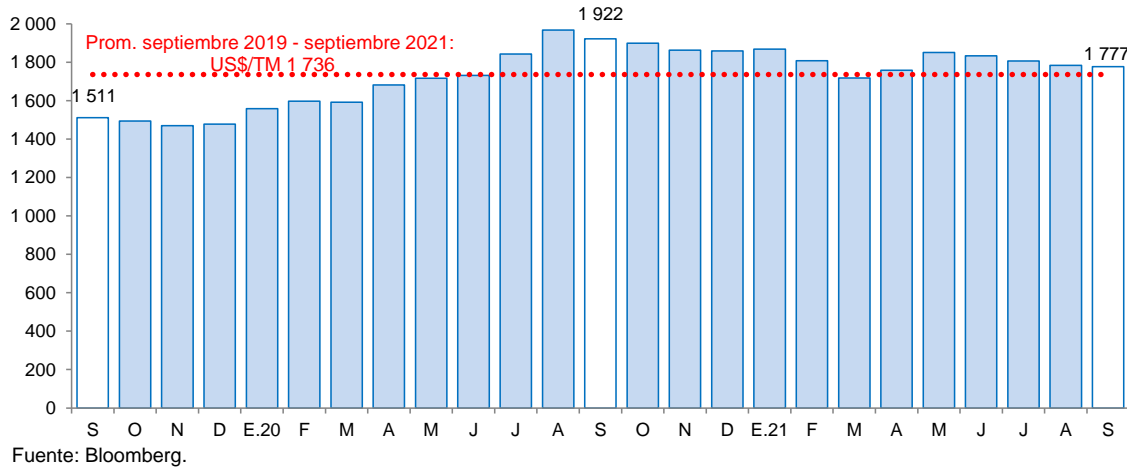

## 2. Otros indicadores sectoriales

### 2.1. Sector manufactura

- En agosto la producción industrial creció 3,3 por ciento en términos interanuales, por el mayor desempeño de la manufactura primaria (8,3 por ciento) y no primaria (1,4 por ciento). Por otro lado, la producción industrial acumulada en el periodo enero-agosto 2021 aumentó 11,1 por ciento, impulsada por el mayor dinamismo de la industria no primaria (18,2 por ciento).
- En agosto, la industria **manufacturera primaria** creció 8,3 por ciento, principalmente, por la mayor producción de azúcar (7,8 por ciento) y productos cárnicos (18,3 por ciento). Por el contrario, la producción de harina y aceite de pescado cayó 100 por ciento. En tanto que, en el periodo enero-agosto 2021, mostró una contracción de 2,2 por ciento.
- La manufactura no primaria** creció 1,4 por ciento interanual, principalmente por la mayor producción de cemento (36,1 por ciento) y productos textiles (21,2 por ciento). Por otro lado, el rubro alimentos y bebidas registró una disminución de 4,4 por ciento, explicado por la disminución en la industria de conservas de frutas y hortalizas (-15,9 por ciento), galletas (-12,8 por ciento), ron (-5,0 por ciento) y bebidas gaseosas (-2,0 por ciento).
- En el periodo enero-agosto 2021, la **manufactura no primaria** creció 18,2 por ciento, principalmente por la mayor producción de cemento (98,1 por ciento). Asimismo, también aumentó la producción de alimentos y bebidas (4,7 por ciento), la fabricación de productos textiles (72,6 por ciento), productos de plástico (28,4 por ciento), curtido y adobo de cuero (52,5 por ciento), vehículos automotores (44,1 por ciento) y papel y productos (6,1 por ciento).



**CUADRO N° 06**  
**LA LIBERTAD: SECTOR MANUFACTURA <sup>1/</sup>**  
 (Variación % real respecto a similar periodo del año anterior)

Ramaz de actividad	Estructura porcentual 2020 <sup>2/</sup>	Agosto		Enero - Agosto	
		Var.%	Contribución <sup>3/</sup>	Var.%	Contribución <sup>3/</sup>
<b>MANUFACTURA PRIMARIA</b>	<b>36,5</b>	<b>8,3</b>	<b>2,2</b>	<b>-2,2</b>	<b>-0,8</b>
Productos cárnicos	1,4	18,6	0,3	17,0	0,2
Harina y aceite de pescado	11,1	-100,0	0,0	26,4	2,5
Azúcar	24,0	7,8	1,9	-14,5	-3,5
<b>MANUFACTURA NO PRIMARIA</b>	<b>63,5</b>	<b>1,4</b>	<b>1,1</b>	<b>18,2</b>	<b>11,9</b>
<b>Alimentos y bebidas</b>	<b>47,3</b>	<b>-4,4</b>	<b>-2,3</b>	<b>4,7</b>	<b>2,4</b>
Conservación de frutas y hortalizas	14,9	-15,9	-2,9	-0,9	-0,1
Productos lácteos	0,7	16,3	0,1	23,7	0,2
Harina de trigo	1,2	-22,8	-0,3	9,4	0,1
Alimentos para animales	14,7	5,3	0,8	5,3	0,9
Galletas	2,6	-12,8	-0,4	-12,0	-0,3
Chocolate	0,0	-2,5	0,0	81,3	0,0
Alcohol etílico	2,2	34,2	0,7	-7,5	-0,2
Ron y otras bebidas	2,2	-5,0	-0,2	28,3	0,6
Bebidas gaseosas	8,7	-2,0	-0,2	13,1	1,3
<b>Fabricación productos textiles</b>	<b>1,5</b>	<b>21,2</b>	<b>0,4</b>	<b>72,6</b>	<b>1,0</b>
Hilados de algodón	1,5	21,2	0,4	72,6	1,0
<b>Curtido y adobo de cueros, calzado</b>	<b>0,6</b>	<b>-15,3</b>	<b>-0,2</b>	<b>52,5</b>	<b>0,4</b>
<b>Papel y productos de papel</b>	<b>2,7</b>	<b>1,0</b>	<b>0,0</b>	<b>6,1</b>	<b>0,2</b>
Papel y cartón	2,7	1,0	0,0	6,1	0,2
<b>Actividades de edición e impresión</b>	<b>0,1</b>	<b>-2,0</b>	<b>0,0</b>	<b>-8,7</b>	<b>0,0</b>
<b>Productos de plástico</b>	<b>2,2</b>	<b>-29,5</b>	<b>-0,8</b>	<b>28,4</b>	<b>0,6</b>
Sacos de polipropileno	1,7	-32,9	-0,7	29,7	0,5
Tela arpillera	0,5	-17,5	-0,1	24,3	0,1
<b>Productos minerales no metálicos</b>	<b>8,7</b>	<b>36,1</b>	<b>4,0</b>	<b>98,1</b>	<b>7,2</b>
Cemento	8,7	36,1	4,0	98,1	7,2
<b>Vehículos automotores</b>	<b>0,4</b>	<b>0,0</b>	<b>0,0</b>	<b>44,1</b>	<b>0,2</b>
Carrocerías	0,4	0,0	0,0	44,1	0,2
<b>SECTOR MANUFACTURA</b>	<b>100,0</b>	<b>3,3</b>	<b>3,3</b>	<b>11,1</b>	<b>11,1</b>

1/ Cifras preliminares.

2/ A precios de 1994.

3/ En puntos porcentuales.

4/ Variación superior a 1 000 por ciento.

Fuente: Gerencia Regional de Agricultura y Riego, Ministerio de la Producción y empresas industriales.

Elaboración: BCRP, Sucursal Trujillo. Departamento de Estudios Económicos.



**GRÁFICO N° 04**  
**LA LIBERTAD: EVOLUCIÓN DE LA PRODUCCIÓN MANUFACTURERA NO PRIMARIA**  
 (Variación % real respecto a similar mes del año anterior)

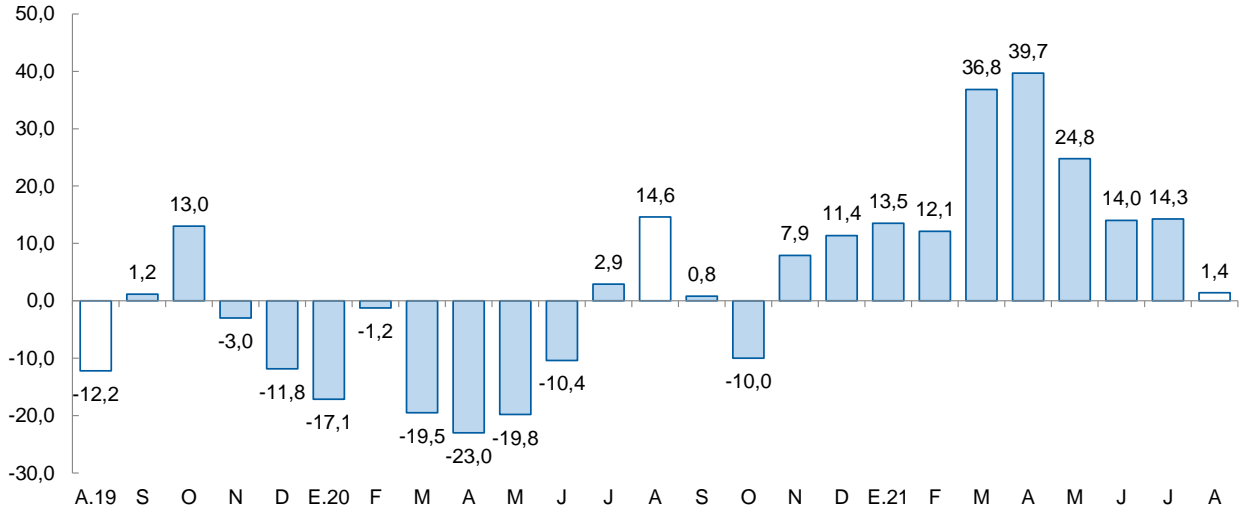

Fuente: Ministerio de Agricultura y Riego, Ministerio de la Producción y empresas industriales.

### 2.2.1. Sector construcción

- En el sector construcción, en agosto de 2021, los despachos de cemento registraron un crecimiento de 9,3 por ciento. Este comportamiento se explica por la mayor ejecución de obras de proyectos de inversión pública y al incremento de la autoconstrucción.
- Asimismo, durante el periodo de enero-agosto 2021, los despachos totalizaron un volumen de 582,8 mil toneladas métricas, lo que representa un aumento de 74,0 por ciento con relación a lo registrado en igual período de 2020 (335,0 mil Tm.).

**GRÁFICO N° 05**  
**LA LIBERTAD: EVOLUCIÓN DE DESPACHOS DE CEMENTO**  
 (Variación % real respecto a similar mes del año anterior)

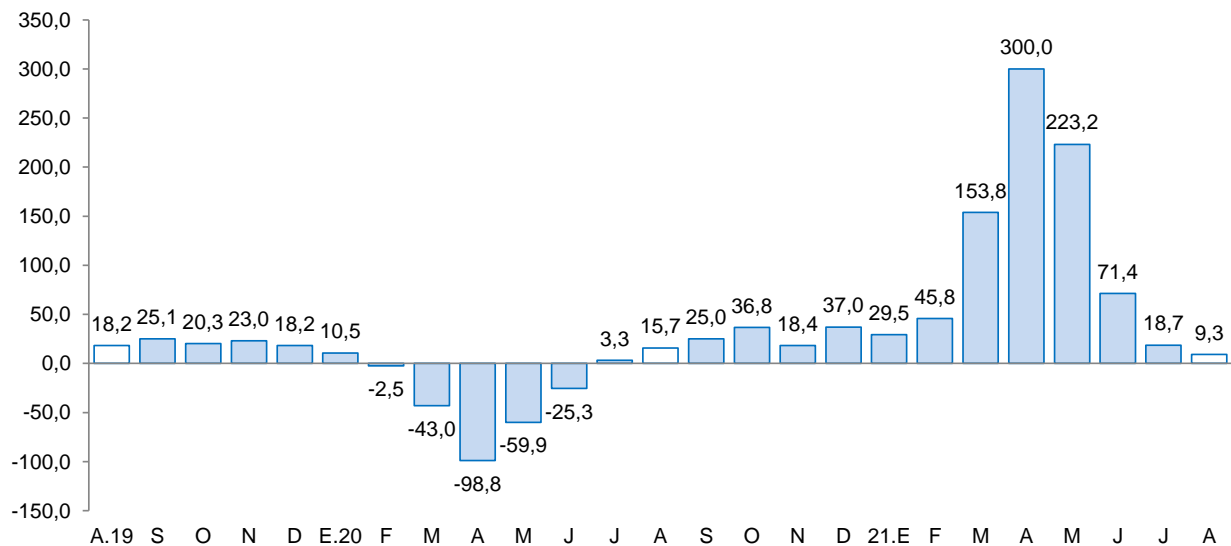

Fuente: Cementos Pacasmayo S.A.A.



## II. CRÉDITO Y DEPÓSITOS <sup>2/</sup>

### 1. Crédito

- El saldo total del **crédito** en agosto sumó S/ 11 088 millones y registró un crecimiento interanual de 1,7 por ciento, inferior en 16,2 puntos porcentuales a la tasa registrada en el mismo periodo de 2020 (17,9 por ciento).
- Por **tipo de institución**, el crédito de la banca múltiple, que concentra el 80,2 por ciento del crédito total, registró un aumento de 2,1 por ciento interanual. En tanto, las instituciones no bancarias mostraron un aumento de 0,4 por ciento, principalmente por el resultado de las cajas municipales (14,3 por ciento). Por el contrario, se mostró una contracción en edpymes (-26,3 por ciento), en cajas rurales (-22,9 por ciento) y empresas financieras (-17,6 por ciento). En las entidades estatales, Agrobanco registró un incremento de 13,5 por ciento; mientras que lo otorgado por el Banco de la Nación cayó 3,3 por ciento.
- En cuanto al **tipo de moneda**, las colocaciones en moneda nacional representaron el 91,5 por ciento del crédito total al mes de agosto, lo que significó un crecimiento interanual de 1,4 por ciento. Por otro lado, lo desembolsado en moneda extranjera creció 4,8 por ciento en términos interanuales. El coeficiente de dolarización del crédito en agosto fue 8,5 por ciento, 0,2 puntos porcentuales más que lo registrado en el mismo mes de 2020.

**CUADRO Nº 07**  
**LA LIBERTAD: CRÉDITO**  
(Saldos en millones de soles)

Instituciones	Agosto			
	2020	2021	Estructura %	Var. %
<b>Banco de la Nación 1/</b>	<b>252</b>	<b>244</b>	<b>2,2</b>	<b>-3,3</b>
<b>Agrobanco <sup>2/</sup></b>	<b>11</b>	<b>13</b>	<b>0,1</b>	<b>13,5</b>
<b>Banca múltiple</b>	<b>8 714</b>	<b>8 896</b>	<b>80,2</b>	<b>2,1</b>
<b>Instituciones no bancarias</b>	<b>1 927</b>	<b>1 935</b>	<b>17,5</b>	<b>0,4</b>
Cajas municipales	1 110	1 268	11,4	14,3
Cajas rurales	52	40	0,4	-22,9
Edpymes	43	32	0,3	-26,3
Empresas financieras	723	596	5,4	-17,6
<b>TOTAL <sup>3/</sup></b>	<b>10 904</b>	<b>11 088</b>	<b>100,0</b>	<b>1,7</b>
En MN	9 999	10 140	91,5	1,4
En M/E	905	948	8,5	4,8

1/ Considera solo los créditos de consumo e hipotecario.

2/ No considera los créditos a las demás empresas del sistema financiero.

3/ Debido al redondeo de los datos parciales, los totales pueden diferir de la suma de las partes.

Fuente: Superintendencia de Banca, Seguros y AFP (SBS).

Elaboración: BCRP, Sucursal Trujillo. Departamento de Estudios Económicos.

<sup>2</sup> En este informe los saldos en moneda extranjera se valúan al tipo de cambio constante de diciembre de 2019 (S/ 3,31 por dólar), a fin de aislar el efecto de la valuación cambiaria sobre los saldos en moneda extranjera.



**GRÁFICO Nº 06**  
**LA LIBERTAD: EVOLUCIÓN DEL CRÉDITO**  
(Variación % respecto a similar mes del año anterior)

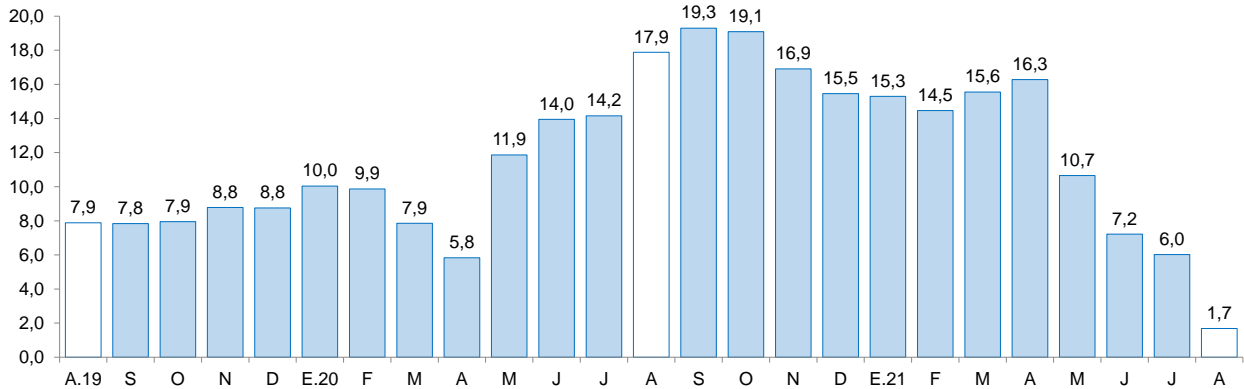

Fuente: Superintendencia de Banca, Seguros y AFP (SBS).

- La **tasa de morosidad** en julio fue 6,2 por ciento, nivel superior en 0,9 puntos porcentuales respecto a similar mes de 2020. Por su parte, la morosidad de las instituciones no bancarias (7,6 por ciento) aumentaron 1,0 puntos porcentuales; y lo reportado en las instituciones bancarias (6,0 por ciento) aumentó 0,9 puntos porcentuales. Por su parte, la tasa de morosidad registrada en el Banco de la Nación (2,3 por ciento) creció 0,3 puntos porcentuales con respecto al mismo mes del año anterior.

**GRÁFICO Nº 07**  
**LA LIBERTAD: TASA DE MOROSIDAD <sup>1/</sup>**  
(Porcentaje)

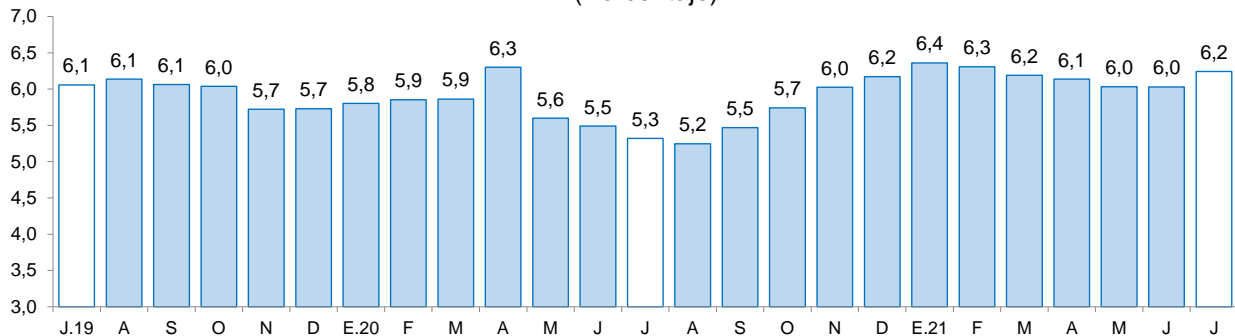

1/ Morosidad = (créditos vencidos + créditos en cobranza judicial) / colocaciones brutas.

Fuente: Superintendencia de Banca, Seguros y AFP (SBS).

## 2. Depósitos

- Los depósitos en las instituciones financieras de La Libertad al mes de agosto (S/ 10 059 millones) crecieron 8,0 por ciento interanual, menor en 29,4 puntos porcentuales a la tasa registrada en el mismo mes de 2020 (37,4 por ciento).
- Según el **tipo de institución**, los depósitos en la banca múltiple que cuentan con una participación del 71,2 por ciento de los depósitos totales registraron un crecimiento interanual de 7,9 por ciento. En las instituciones no bancarias, los depósitos crecieron 4,2 por ciento, dentro de estas, las captaciones de las cajas municipales crecieron 6,4 por ciento. Por el contrario, las captaciones de las cajas rurales y las empresas financieras cayeron 26,1 por ciento y 3,8 por ciento, respectivamente. Los depósitos en el Banco de la Nación, los cuales concentran el 11,6 por ciento de los depósitos totales, crecieron 14,9 por ciento.



- Según **tipo de depósito**, los depósitos a la vista cuya participación es del 27,0 por ciento de los depósitos totales aumentaron 5,2 por ciento, y los de ahorro, mostraron un crecimiento interanual de 19,6 por ciento. Por el contrario, los depósitos a plazo disminuyeron 10,8 por ciento.
- En cuanto al **tipo de moneda**, los depósitos en moneda nacional, que representan el 80,0 por ciento del total, aumentaron 6,7 por ciento; y en moneda extranjera el incremento fue de 13,6 por ciento. El coeficiente de dolarización de los depósitos en agosto fue 20,0 por ciento, mayor en 0,9 puntos porcentuales que lo registrado en el mismo mes de 2020 (19,1 por ciento).

**CUADRO Nº 08**  
**LA LIBERTAD: DEPÓSITOS**  
(Saldos en millones de soles)

Instituciones	Agosto			
	2020	2021	Estructura %	Var. %
<b>Banco de la Nación</b>	<b>1 019</b>	<b>1 171</b>	<b>11,6</b>	<b>14,9</b>
<b>Banca múltiple</b>	<b>6 640</b>	<b>7 165</b>	<b>71,2</b>	<b>7,9</b>
<b>Instituciones no bancarias</b>	<b>1 654</b>	<b>1 724</b>	<b>17,1</b>	<b>4,2</b>
Cajas municipales	1 331	1 417	14,1	6,4
Cajas rurales	17	13	0,1	-26,1
Empresas financieras	306	294	2,9	-3,8
<b>TOTAL <sup>1/</sup></b>	<b>9 313</b>	<b>10 059</b>	<b>100,0</b>	<b>8,0</b>
Depósitos a la vista	2 580	2 714	27,0	5,2
Depósitos de ahorro	4 397	5 260	52,3	19,6
Depósitos a plazo	2 336	2 085	20,7	-10,8
En MN	7 541	8 046	80,0	6,7
En ME	1 772	2 013	20,0	13,6

1/ Debido al redondeo de los datos parciales, los totales pueden diferir de la suma de las partes.

Fuente: Superintendencia de Banca, Seguros y AFP (SBS).

Elaboración: BCRP, Sucursal Trujillo. Departamento de Estudios Económicos.

**GRÁFICO Nº 08**  
**LA LIBERTAD: EVOLUCIÓN DE LOS DEPÓSITOS**  
(Variación % respecto a similar mes del año anterior)

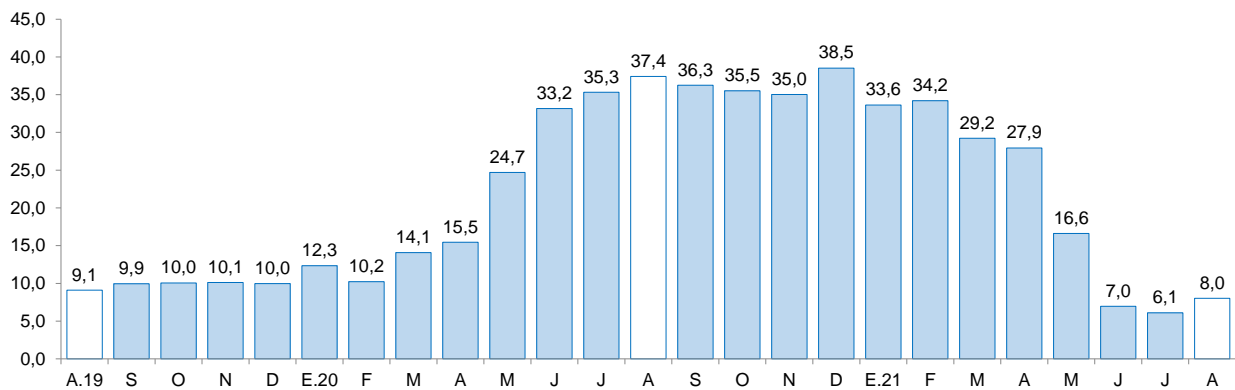

Fuente: Superintendencia de Banca, Seguros y AFP (SBS).



### III. EJECUCIÓN DEL PRESUPUESTO PÚBLICO

#### 1. Ejecución del Presupuesto del Gasto No Financiero

- La ejecución presupuestal del **gasto no financiero** en La Libertad (S/ 491 millones) disminuyó 11,0 por ciento interanual en términos reales en agosto, por menor gasto del Gobierno Nacional (-47,8 por ciento); mientras que aumentó el gasto de los gobiernos locales (57,9 por ciento) y del Gobierno Regional (4,9 por ciento). Asimismo, el gasto no financiero acumulado en los primeros ocho meses de 2021 creció 18,8 por ciento, principalmente, por el mayor gasto de los gobiernos locales (84,0 por ciento) y del Gobierno Regional (12,0 por ciento); mientras que disminuyó el gasto del Gobierno Nacional (-3,4 por ciento).

**CUADRO Nº 09**  
**LA LIBERTAD: EJECUCIÓN DEL PRESUPUESTO PÚBLICO <sup>1/2/</sup>**  
(En millones de soles)

	Agosto			Enero - Agosto		
	2020	2021	Var.% real	2020	2021	Var.% real
<b>I. GASTOS CORRIENTES</b>	<b>435</b>	<b>342</b>	<b>-25,1</b>	<b>2 768</b>	<b>2 706</b>	<b>-5,2</b>
<i>Gobierno Nacional</i>	<b>232</b>	<b>114</b>	<b>-53,3</b>	<b>1 289</b>	<b>981</b>	<b>-26,1</b>
<i>Gobierno Regional</i>	<b>152</b>	<b>164</b>	<b>2,5</b>	<b>1 121</b>	<b>1 254</b>	<b>8,5</b>
<i>Gobiernos Locales</i>	<b>50</b>	<b>64</b>	<b>22,0</b>	<b>359</b>	<b>471</b>	<b>27,3</b>
<b>Remuneraciones</b>	<b>154</b>	<b>155</b>	<b>-4,1</b>	<b>1 223</b>	<b>1 267</b>	<b>0,5</b>
Gobierno Nacional	37	34	-12,1	305	286	-8,9
Gobierno Regional	107	111	-0,7	826	886	4,0
Gobiernos Locales	11	10	-11,2	91	94	0,0
<b>Bienes y Servicios</b>	<b>81</b>	<b>110</b>	<b>30,0</b>	<b>549</b>	<b>724</b>	<b>27,8</b>
Gobierno Nacional	16	23	36,5	159	160	-2,4
Gobierno Regional	32	39	16,7	178	252	37,6
Gobiernos Locales	33	48	39,8	212	312	42,4
<b>Transferencias 1/</b>	<b>200</b>	<b>77</b>	<b>-63,3</b>	<b>996</b>	<b>715</b>	<b>-30,3</b>
Gobierno Nacional	180	57	-69,7	825	534	-37,0
Gobierno Regional	13	13	-6,3	117	115	-4,1
Gobiernos Locales	7	7	-9,9	55	65	14,7
<b>II. FORMACIÓN BRUTA DE CAPITAL</b>	<b>91</b>	<b>146</b>	<b>53,2</b>	<b>509</b>	<b>1 311</b>	<b>149,5</b>
Gobierno Nacional	26	28	0,6	171	476	170,9
Gobierno Regional	15	17	7,3	75	124	59,9
Gobiernos Locales	49	100	96,0	263	711	161,3
<b>III OTROS GASTOS DE CAPITAL 2/</b>	<b>0</b>	<b>3</b>	<b>1 231,5</b>	<b>10</b>	<b>10</b>	<b>-6,8</b>
<b>GASTO NO FINANCIERO TOTAL (I+II+III)</b>	<b>525</b>	<b>491</b>	<b>-11,0</b>	<b>3 287</b>	<b>4 027</b>	<b>18,8</b>
<i>Gobierno Nacional</i>	<b>259</b>	<b>142</b>	<b>-47,8</b>	<b>1 465</b>	<b>1 457</b>	<b>-3,4</b>
<i>Gobierno Regional</i>	<b>167</b>	<b>184</b>	<b>4,9</b>	<b>1 199</b>	<b>1 385</b>	<b>12,0</b>
<i>Gobiernos Locales</i>	<b>99</b>	<b>165</b>	<b>57,9</b>	<b>624</b>	<b>1 185</b>	<b>84,0</b>

1/ Información actualizada al 31 de agosto del 2021.

2/ Considera las transferencias intergubernamentales del Gobierno Nacional.

3/ Incluye el pago de pensiones, donaciones, transferencias y otros gastos corrientes.

4/ Considera el gasto en Defensa e Interior.

5/ Incluye donaciones y transferencias.

Fuente: Ministerio de Economía y Finanzas (MEF).

Elaboración: BCRP, Sucursal Trujillo. Departamento de Estudios Económicos.

- Los **gastos corrientes** disminuyeron en agosto 25,1 por ciento interanual, en términos reales, como resultado de la menor ejecución del Gobierno Nacional (-53,3 por ciento); mientras que aumentó el

gasto de los gobiernos locales (22,0 por ciento) y del Gobierno Regional (2,5 por ciento). En el periodo de enero a agosto de 2021, los gastos corrientes acumularon una caída de 5,2 por ciento, por el menor gasto registrado del Gobierno Nacional (-26,1 por ciento; mientras que crecieron los gastos de los gobiernos locales (27,3 por ciento) y del Gobierno Regional (8,5 por ciento).

- La **inversión pública (formación bruta de capital)**, en agosto creció 53,2 por ciento interanual, básicamente, como resultado de la mayor inversión de los gobiernos locales (96,0 por ciento), del Gobierno Regional (7,3 por ciento) y del Gobierno Nacional (0,6 por ciento). El resultado en los gobiernos locales se explica por la mayor ejecución de proyectos de transporte (131,4 por ciento) y educación (191,1 por ciento); y en el Gobierno Regional se explica por la mayor ejecución interanual de proyectos de educación (368,6 por ciento) y transporte (159,3 por ciento). En los primeros ocho meses de 2021, la inversión acumula un crecimiento de 149,5 por ciento, por la mayor ejecución del Gobierno Nacional (170,9 por ciento), de los gobiernos locales (161,3 por ciento) y del Gobierno Regional (59,9 por ciento).
- El **avance de la ejecución de la inversión pública** en los primeros ocho meses de 2021 representa el 41,7 por ciento del Presupuesto Institucional Modificado (PIM), 24,9 puntos porcentuales más de lo ejecutado en el año anterior. Los gobiernos locales registra un avance de 43,1 por ciento, seguido por el Gobierno Regional (41,3 por ciento) y por el Gobierno Nacional (39,8 por ciento).

**GRÁFICO Nº 09**  
**LA LIBERTAD: EVOLUCIÓN DE LA EJECUCIÓN DEL PRESUPUESTO DE INVERSIONES**  
 (Variación % real)

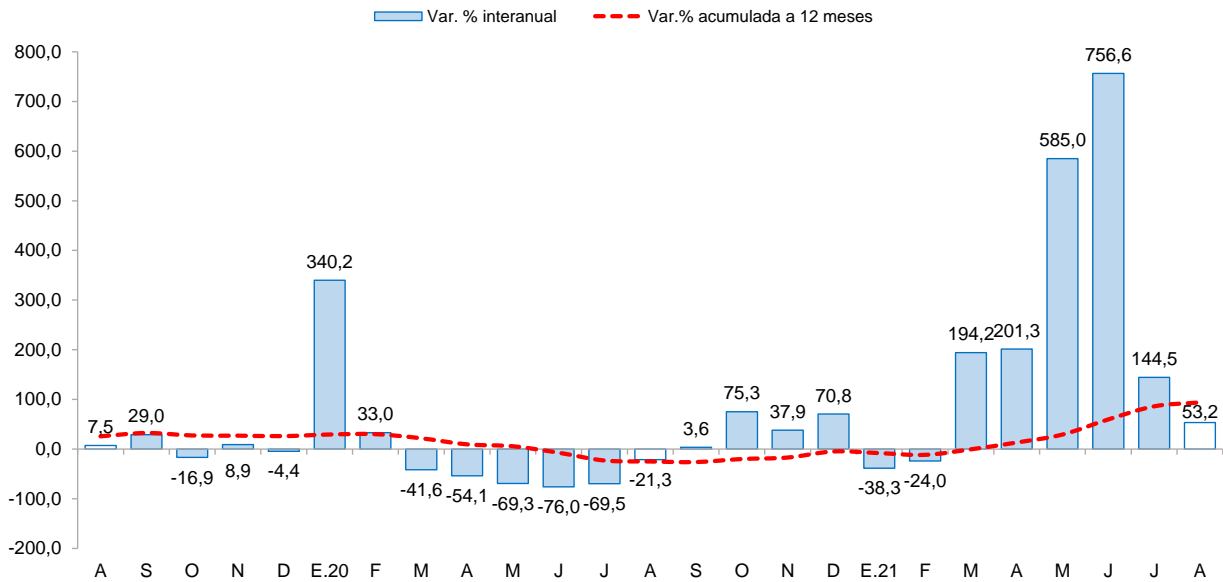

Fuente: Ministerio de Economía y Finanzas (MEF)





**CUADRO Nº 10**  
**LA LIBERTAD: FORMACIÓN BRUTA DE CAPITAL DE LOS PRINCIPALES PROYECTOS EN LOS TRES**  
**NIVELES DE GOBIERNO.**  
 (Saldos en millones de soles)

Proyecto	PIM	Ejecución %	Agosto		Enero-Agosto	
			2020	2021	2020	2021
<b>Gobierno Nacional</b>	<b>1 017,5</b>	<b>46,8</b>	<b>26,3</b>	<b>27,8</b>	<b>220,5</b>	<b>476,4</b>
Rehabilitación y mejoramiento de la carretera Pallasca - Mollepata - Mollebamba - Santiago de Chuco empalme ruta Nº 10.	109,9	29,2	5,5	7,0	33,1	32,1
Construcción del intercambio vial Salaverry.	10,4	61,6	1,4	2,1	10,2	6,4
Construcción de la carretera Calemar - Abra El Naranjillo.	60,6	62,3	1,6	2,0	22,9	37,8
Otros	897,2	48,8	19,4	18,6	177,2	437,9
<b>Gobierno Regional</b>	<b>313,6</b>	<b>39,6</b>	<b>15,3</b>	<b>17,2</b>	<b>75,4</b>	<b>124,2</b>
Rehabilitación de camino departamental - 61.6 km en emp. pe-3n (Sausacocha) - Cuyupampa - Curgos - El Edén - Moyán - Sarín - Munmalca - emp. li-115 (Pampa El Cóndor).	19,8	53,3	0,0	7,1	0,0	10,6
Rehabilitación de camino departamental-23.72 km: emp. pe-3n (Dv. La Yeguada) - La Yeguada - Cochamarca - Oroculay - emp. li-115 (Pampa El Cóndor).	9,7	37,1	0,0	0,9	0,0	3,6
Recuperación de la infraestructura de la I.E. Nº 80047 Ramiro Aurelio Ñique Espíritu de nivel primaria y secundaria en el distrito de Moche, provincia de Trujillo.	13,2	36,9	0,0	0,9	0,0	4,9
Otros	270,9	38,8	15,3	8,3	75,4	105,2
<b>Gobiernos locales</b>	<b>1 722,8</b>	<b>41,3</b>	<b>48,9</b>	<b>100,5</b>	<b>263,1</b>	<b>710,7</b>
Recuperación del servicio de transitabilidad del camino vecinal - 38.5 km en emp.pe 108 - Santa Rosa - Sanco Bamba - Paja Blanca - Alto Soplá - Ganzul - Sartimbamba, provincia Sánchez Carrión.	17,7	26,9	0,0	3,2	0,0	4,8
Creación del servicio de protección en riberas del río Chicama, vulnerable ante el peligro de inundación en el sector Galaxia - Pampa Hermosa, distrito de Chicama - provincia de Ascope.	23,7	68,8	0,0	2,6	0,0	16,3
Mejoramiento de trocha carrozable - 31 km emp. pe 3n (Cachicadán) centro poblado de Paccha - centro poblado de Tambillo - centro poblado de Casablanca Baja - centro poblado de Inga Corral - distrito de Cachicadán - provincia de Santiago de Chuco.	10,9	84,9	0,2	2,0	0,2	9,3
Otros	1 670,5	40,7	48,6	92,7	262,8	680,4

1/ Información actualizada al 31 de agosto del 2021.

Fuente: Ministerio de Economía y Finanzas (MEF)

Elaboración: BCRP, Sucursal Trujillo. Departamento de Estudios Económicos.



#### **IV. ANEXOS**

ANEXO 1

LA LIBERTAD: PRODUCCIÓN AGROPECUARIA <sup>1/</sup>  
(T.m.)

PRODUCTOS	2020					2021								PRODUCTOS
	AGO	SET	OCT	NOV	DIC	ENE	FEB	MAR	ABR	MAY	JUN	JUL	AGO	
<b>AGRÍCOLA</b>														<b>AGRÍCOLA</b>
Alcachofa	1,914	6,660	7,994	2,992	0	0	0	0	0	0	0	0	2,096	Alcachofa
Alfalfa	17,738	19,826	21,040	21,913	24,589	14,816	17,224	17,333	16,593	14,811	16,254	17,497	17,007	Alfalfa
Arándano	14,956	25,849	28,400	19,778	9,712	3,773	1,771	1,600	420	125	700	3,220	15,395	Arándano
Arroz cáscara	367	0	0	0	0	548	3,492	7,166	8,647	102,247	160,623	23,880	601	Arroz cáscara
Arveja grano seco	3,362	348	19	0	0	0	0	0	0	75	1,798	4,216	3,555	Arveja grano seco
Caña de azúcar	453,798	520,563	535,768	441,661	498,252	342,202	457,818	383,617	227,545	287,725	273,660	402,005	471,872	Caña de azúcar
Cebada grano	23,116	4,280	35	0	0	0	0	0	0	0	3,212	26,838	27,925	Cebada grano
Espárrago	10,668	9,432	9,913	13,612	11,514	11,172	17,432	14,891	14,548	8,975	11,061	9,219	10,582	Espárrago
Maíz amarillo duro	26,915	8,130	5,443	9,448	7,470	2,523	2,906	2,276	2,113	5,313	20,504	20,362	27,604	Maíz amarillo duro
Maíz amiláceo	4,001	101	16	6	37	0	0	0	81	1,378	7,048	10,917	4,369	Maíz amiláceo
Maíz chala	14,186	12,023	13,253	9,497	11,214	17,062	13,042	13,138	13,102	13,559	13,703	11,286	15,793	Maíz chala
Palta	6,124	10,091	5,008	4,320	2,125	1,104	1,545	15,314	25,563	68,528	58,141	22,764	8,573	Palta
Papa	2,195	10,073	23,657	41,543	22,980	24,465	51,996	62,611	108,677	146,871	68,896	25,984	4,780	Papa
Páprika	76	79	56	92	136	50	110	70	100	50	40	90	0	Páprika
Trigo	29,132	3,871	41	0	0	0	0	0	0	13	5,368	28,475	26,326	Trigo
Uva	2,858	4,198	5,183	6,996	6,764	8,216	7,287	5,612	2,118	2,635	2,690	2,860	3,351	Uva
<b>Otros agrícolas</b>														<b>Otros agrícolas</b>
AjÍ	718	955	599	196	370	898	827	165	54	247	231	326	286	AjÍ
Cebolla	2,648	2,370	2,741	2,278	2,186	1,784	1,400	765	1,000	1,159	4,368	7,379	1,519	Cebolla
Frijol grano seco	71	218	125	62	108	31	19	209	400	408	701	950	236	Frijol grano seco
Haba grano seco	1,799	100	3	0	0	0	0	0	0	35	1,328	2,486	2,038	Haba grano seco
Maíz choclo	506	128	222	154	113	152	72	200	639	2,835	4,011	2,058	84	Maíz choclo
Pepinillo	1,358	1,519	2,171	1,740	2,763	1,904	1,016	2,067	1,440	951	908	2,060	2,741	Pepinillo
Piña	1,619	1,538	1,391	1,633	1,603	2,755	2,982	2,691	2,139	1,677	361	1,598	1,596	Piña
Tarhui o chocho	295	1,548	2,887	403	0	0	0	0	0	0	0	32	164	Tarhui o chocho
Yuca	1,990	1,597	1,306	1,385	1,535	1,327	1,517	1,073	1,504	1,077	1,665	2,024	1,272	Yuca
Zapallo	240	1,684	1,769	1,441	1,642	1,559	1,392	623	1,182	2,806	1,728	1,379	730	Zapallo
<b>PECUARIO</b>														<b>PECUARIO</b>
Carne de ave <sup>2/</sup>	25,004	25,883	26,980	25,198	24,630	26,035	22,442	27,157	27,261	26,280	26,118	26,837	25,427	Carne de ave <sup>2/</sup>
Carne de ovino <sup>2/</sup>	213	210	212	205	215	204	221	215	220	226	233	220	219	Carne de ovino <sup>2/</sup>
Carne de porcino <sup>2/</sup>	1,735	1,573	1,574	1,454	1,549	1,809	1,612	1,599	1,575	1,608	1,532	1,804	1,788	Carne de porcino <sup>2/</sup>
Carne de vacuno <sup>2/</sup>	777	728	751	716	718	725	737	720	701	681	694	756	782	Carne de vacuno <sup>2/</sup>
Huevo	7,565	7,222	7,710	8,005	7,945	7,020	7,015	6,950	6,690	6,999	6,996	7,210	7,652	Huevo
Leche	13,542	13,599	13,370	13,522	13,358	12,431	13,036	12,684	13,274	13,012	13,030	13,804	13,950	Leche

<sup>1/</sup> Cifras preliminares.

<sup>2/</sup> Peso neto.

Fuente: MINAGRI.

Elaboración: BCRP. Sucursal Trujillo. Departamento de Estudios Económicos.



ANEXO 2

LA LIBERTAD: PRODUCCIÓN PESQUERA <sup>1/</sup>  
(T.m.)

	2020					2021								
	AGO	SET	OCT	NOV	DIC	ENE	FEB	MAR	ABR	MAY	JUN	JUL	AGO	
<b>Consumo humano directo</b>	<b>314</b>	<b>216</b>	<b>321</b>	<b>424</b>	<b>587</b>	<b>411</b>	<b>442</b>	<b>587</b>	<b>331</b>	<b>282</b>	<b>246</b>	<b>225</b>	<b>309</b>	<b>Consumo humano directo</b>
1. Fresco	314	216	321	424	587	411	442	587	331	282	246	225	309	1. Fresco
2. Congelado	0	0	0	0	0	0	0	0	0	0	0	0	0	2. Congelado
3. Conservas	0	0	0	0	0	0	0	0	0	0	0	0	0	3. Conservas
<b>Consumo industrial</b>	<b>263</b>	<b>0</b>	<b>0</b>	<b>225 759</b>	<b>391 652</b>	<b>173 839</b>	<b>0</b>	<b>0</b>	<b>59 573</b>	<b>295 317</b>	<b>282 297</b>	<b>39 484</b>	<b>0</b>	<b>Consumo industrial</b>
1. Anchoqueta	263	0	0	225 759	391 652	173 839	0	0	59 573	295 317	282 297	39 484	0	1. Anchoqueta

<sup>1/</sup> Cifras preliminares.

Fuente: Ministerio de Producción.

Elaboración: BCRP. Sucursal Trujillo. Departamento de Estudios Económicos.



**ANEXO 3**

**LA LIBERTAD: PRODUCCIÓN MINERA <sup>1/</sup>**

PRODUCTOS	2020					2021								PRODUCTOS
	AGO	SEP	OCT	NOV	DIC	ENE	FEB	MAR	ABR	MAY	JUN	JUL	AGO	
<b>MINERÍA METÁLICA</b>														<b>MINERÍA METÁLICA</b>
Oro (Onzas troy)	61 090	59 879	72 551	80 305	81 413	79 515	79 058	88 136	79 488	85 097	83 652	83 043	77 018	Oro (Onzas troy)
Plata (Onzas troy)	47 501	40 084	44 470	49 227	58 386	55 283	57 020	60 848	58 569	60 659	73 058	68 187	61 219	Plata (Onzas troy)

<sup>1/</sup> Cifras preliminares.

Fuente: MINEM.

Elaboración: BCRP, Sucursal Trujillo, Departamento de Estudios Económicos.



ANEXO 4

LA LIBERTAD: PRODUCCIÓN MANUFACTURERA <sup>1/</sup>  
(Índice 1994 =100)

DESCRIPCION	2020					2021								DESCRIPCION
	AGO	SET	OCT	NOV	DIC	ENE	FEB	MAR	ABR	MAY	JUN	JUL	AGO	
<b>MANUFACTURA PRIMARIA</b>	<b>252</b>	<b>294</b>	<b>297</b>	<b>469</b>	<b>696</b>	<b>367</b>	<b>257</b>	<b>223</b>	<b>178</b>	<b>430</b>	<b>421</b>	<b>231</b>	<b>273</b>	<b>MANUFACTURA PRIMARIA</b>
1511 PRODUCTOS CARNICOS	242	254	248	248	248	249	220	258	259	232	267	290	286	1511 PRODUCTOS CARNICOS
1512-15 HARINA Y ACEITE DE PESCADO	1	0	0	1027	1927	873	0	0	249	1332	1294	180	0	1512-15 HARINA Y ACEITE DE PESCADO
1542 AZUCAR	325	381	385	326	379	232	334	284	151	187	183	240	350	1542 AZUCAR
<b>MANUFACTURA NO PRIMARIA</b>	<b>319</b>	<b>322</b>	<b>327</b>	<b>309</b>	<b>287</b>	<b>304</b>	<b>361</b>	<b>362</b>	<b>276</b>	<b>275</b>	<b>269</b>	<b>306</b>	<b>323</b>	<b>MANUFACTURA NO PRIMARIA</b>
1513 CONSERVACION FRUTAS/HORTALIZAS	822	940	826	737	620	569	918	976	540	345	268	596	691	1513 CONSERVACION FRUTAS/HORTALIZAS
1520 PRODUCTOS LACTEOS	141	114	139	140	165	121	126	148	151	153	140	158	164	1520 PRODUCTOS LACTEOS
1531 PRODUCTOS DE MOLINERIA	49	48	51	56	60	39	63	53	57	53	48	60	38	1531 PRODUCTOS DE MOLINERIA
1533 ALIMENTOS PARA ANIMALES	676	651	655	698	606	664	699	729	730	737	726	745	712	1533 ALIMENTOS PARA ANIMALES
1541 PRODUCTOS DE PANADERIA	217	199	214	186	119	193	196	173	142	0	199	212	189	1541 PRODUCTOS DE PANADERIA
1543 ELABORACION DE CHOCOLATE	390	530	694	776	638	127	22	144	179	176	266	273	380	1543 ELABORACION DE CHOCOLATE
1551 BEBIDAS ALCOHOLICAS	467	371	397	344	416	314	381	377	296	622	294	406	511	1551 BEBIDAS ALCOHOLICAS
1554 BEBIDAS GASEOSAS	760	750	764	773	754	955	1352	1216	755	729	728	737	745	1554 BEBIDAS GASEOSAS
1711 HILADOS DE ALGODÓN	160	139	183	146	165	181	163	192	170	174	201	186	194	1711 HILADOS DE ALGODÓN
1911 CUERO	0	0	0	0	0	0	0	0	0	0	0	0	0	1911 CUERO
1920 CALZADO	486	275	223	193	156	210	208	321	246	249	325	413	412	1920 CALZADO
2101 PAPEL Y CARTON	282	273	281	265	294	296	251	282	81	143	243	255	285	2101 PAPEL Y CARTON
2212 EDICION DE PERIODICOS	56	53	57	58	45	60	55	58	55	57	55	55	55	2212 EDICION DE PERIODICOS
2520 PRODUCTOS DE PLASTICO	572	604	652	640	474	520	684	694	486	508	494	415	403	2520 PRODUCTOS DE PLASTICO
2694 CEMENTO	239	265	309	274	276	302	271	265	269	309	314	287	325	2694 CEMENTO
3420 CARROCERIAS	42	48	42	42	42	132	122	69	63	21	26	42	42	3420 CARROCERIAS
<b>TOTAL</b>	<b>298</b>	<b>313</b>	<b>317</b>	<b>359</b>	<b>416</b>	<b>324</b>	<b>328</b>	<b>318</b>	<b>245</b>	<b>324</b>	<b>317</b>	<b>282</b>	<b>307</b>	<b>TOTAL</b>

<sup>1/</sup> Cifras preliminares.

Fuente: Gerencia Regional de Agricultura y Riego, Ministerio de la Producción y empresas industriales.

Elaboración: BCRP, Sucursal Trujillo, Departamento de Estudios Económicos.



ANEXO 5

LA LIBERTAD: PRODUCCIÓN MANUFACTURERA <sup>1/</sup>  
(Variación porcentual)

DESCRIPCION	2020					2021								DESCRIPCION
	AGO	SET	OCT	NOV	DIC	ENE	FEB	MAR	ABR	MAY	JUN	JUL	AGO	
<b>MANUFACTURA PRIMARIA</b>	<b>-15,5</b>	<b>-0,1</b>	<b>-3,4</b>	<b>-3,0</b>	<b>93,8</b>	<b>61,6</b>	<b>5,5</b>	<b>43,8</b>	<b>6,4</b>	<b>15,5</b>	<b>-26,6</b>	<b>-47,8</b>	<b>8,3</b>	<b>MANUFACTURA PRIMARIA</b>
1511 PRODUCTOS CARNICOS	-6,6	-2,7	-4,5	-100,0	19,2	19,8	20,8	23,1	-8,9	9,7	20,2	43,2	18,6	1511 PRODUCTOS CARNICOS
1512-15 HARINA Y ACEITE DE PESCADO	-	-	-	-72,4	497,7	4104,8	-	-	-	107,0	-14,7	-80,5	-100,0	1512-15 HARINA Y ACEITE DE PESCADO
1542 AZÚCAR	-16,0	0,0	-3,3	169,6	-0,8	-19,6	4,8	45,6	-26,7	-39,1	-44,7	-25,4	7,8	1542 AZÚCAR
<b>MANUFACTURA NO PRIMARIA</b>	<b>14,6</b>	<b>0,8</b>	<b>-10,0</b>	<b>7,9</b>	<b>11,4</b>	<b>13,5</b>	<b>12,1</b>	<b>36,8</b>	<b>39,7</b>	<b>24,8</b>	<b>14,0</b>	<b>14,3</b>	<b>1,4</b>	<b>MANUFACTURA NO PRIMARIA</b>
1513 CONSERVACION FRUTAS/HORTALZAS	125,0	9,9	-34,9	-29,7	45,0	-3,1	-2,9	21,1	-11,9	-12,6	-6,8	20,6	-15,9	1513 CONSERVACION FRUTAS/HORTALZAS
1520 PRODUCTOS LACTEOS	-15,5	-26,0	-11,8	601,0	26,2	11,2	46,7	56,3	43,9	33,5	-5,9	13,0	16,3	1520 PRODUCTOS LACTEOS
1531 PRODUCTOS DE MOLINERIA	8,6	-1,8	1,8	76,3	384,2	-4,1	16,2	17,3	64,6	14,3	-4,8	9,2	-22,8	1531 PRODUCTOS DE MOLINERIA
1533 ALIMENTOS PARA ANIMALES	-7,7	-1,9	-2,2	-100,0	-13,1	10,1	-3,3	4,1	-0,4	3,4	10,6	14,7	5,3	1533 ALIMENTOS PARA ANIMALES
1541 PRODUCTOS DE PANADERIA	9,6	1,3	25,0	14,2	42,5	20,4	8,6	-12,4	-12,3	-100,0	6,8	-2,1	-12,8	1541 PRODUCTOS DE PANADERIA
1543 ELABORACION DE CHOCOLATE	50,6	101,9	83,5	-23,2	-21,5	126,1	-41,7	259,6	233,1	65,5	120,9	351,9	-2,5	1543 ELABORACION DE CHOCOLATE
1551 BEBIDAS ALCOHOLICAS	10,4	-9,6	-4,6	-18,5	8,9	-6,2	14,5	47,7	63,5	59,5	-38,5	-16,5	9,4	1551 BEBIDAS ALCOHOLICAS
1554 BEBIDAS GASEOSAS	-20,2	-9,5	-14,3	-48,1	-11,9	5,8	40,3	33,4	7,5	1,3	4,3	1,9	-2,0	1554 BEBIDAS GASEOSAS
1711 HILADOS DE ALGODÓN	58,4	9,2	24,0	-1,0	4,3	9,1	8,8	111,9	-	221,9	83,5	59,5	21,2	1711 HILADOS DE ALGODÓN
1911 CUERO	-99,3	-98,9	-97,6	-98,8	-98,6	7,9	0,0	0,0	0,0	0,0	0,0	0,0	0,0	1911 CUERO
1920 CALZADO	155,6	41,0	-29,9	-39,2	-41,6	140,0	-16,2	147,1	433,0	64,4	62,9	93,7	-15,3	1920 CALZADO
2101 PAPEL Y CARTON	-6,0	-11,3	-6,5	-14,4	0,9	4,6	-4,5	26,6	-	-18,1	-13,1	12,8	1,0	2101 PAPEL Y CARTON
2212 EDICION DE PERIODICOS	-37,8	-41,7	-34,3	-30,1	-34,6	-25,3	-28,1	-18,4	15,2	8,5	6,2	-3,3	-2,0	2212 EDICION DE PERIODICOS
2520 PRODUCTOS DE PLASTICO	32,0	37,8	54,9	-85,6	54,8	71,9	38,8	116,1	54,6	13,9	19,8	0,5	-29,5	2520 PRODUCTOS DE PLASTICO
2694 CEMENTO	9,4	11,8	35,2	26,2	39,5	53,5	43,0	216,5	19575,0	263,1	85,3	32,0	36,1	2694 CEMENTO
3420 CARROCERIAS	-73,3	-79,5	-81,0	-70,9	-62,8	4,2	4,5	225,0	1100,0	300,0	400,0	14,3	0,0	3420 CARROCERIAS
<b>TOTAL</b>	<b>4,7</b>	<b>0,5</b>	<b>-8,2</b>	<b>3,1</b>	<b>43,6</b>	<b>27,0</b>	<b>10,4</b>	<b>38,3</b>	<b>30,4</b>	<b>20,7</b>	<b>-7,4</b>	<b>-12,5</b>	<b>3,3</b>	<b>TOTAL</b>

<sup>1/</sup> Cifras preliminares.

Fuente: Gerencia Regional de Agricultura y Riego, Ministerio de la Producción y empresas industriales.

Elaboración: BCRP, Sucursal Trujillo. Departamento de Estudios Económicos.



ANEXO 6

LA LIBERTAD: IMPORTACIONES POR EL PUERTO DE SALAVERRY <sup>1/</sup>  
(Valores FOB en millones de US\$)

	2020					2021								
	AGO	SEP	OCT	NOV	DIC	ENE	FEB	MAR	ABR	MAY	JUN	JUL	AGO	
<b>I. Bienes de consumo</b>	<b>0</b>	<b>0</b>	<b>0</b>	<b>0</b>	<b>0</b>	<b>0</b>	<b>0</b>	<b>0</b>	<b>0</b>	<b>0</b>	<b>0</b>	<b>0</b>	<b>0</b>	<b>I. Bienes de consumo</b>
<b>II. Insumos</b>	<b>19</b>	<b>29</b>	<b>38</b>	<b>36</b>	<b>58</b>	<b>48</b>	<b>35</b>	<b>54</b>	<b>27</b>	<b>65</b>	<b>31</b>	<b>51</b>	<b>43</b>	<b>II. Insumos</b>
Combustibles, lubricantes y conexos	2	0	3	6	4	6	2	0	0	4	0	5	0	Combustibles, lubricantes y conexos
Materias primas para la agricultura	15	9	16	11	33	24	17	24	12	35	17	23	28	Materias primas para la agricultura
Materias primas para la industria	2	19	19	19	21	19	16	30	14	26	14	24	14	Materias primas para la industria
<b>III. Bienes de capital y materiales de construcción</b>	<b>0</b>	<b>3</b>	<b>1</b>	<b>4</b>	<b>3</b>	<b>11</b>	<b>0</b>	<b>10</b>	<b>3</b>	<b>2</b>	<b>13</b>	<b>2</b>	<b>0</b>	<b>III. Bienes de capital y materiales de construcción</b>
Materiales de construcción	0	3	1	4	3	5	0	10	3	2	6	2	0	Materiales de construcción
Para la Agricultura	0	0	0	0	0	0	0	0	0	0	0	0	0	Para la Agricultura
Para la industria	0	0	0	0	0	7	0	0	0	0	7	0	0	Para la industria
<b>TOTAL</b>	<b>19</b>	<b>32</b>	<b>39</b>	<b>41</b>	<b>61</b>	<b>59</b>	<b>35</b>	<b>64</b>	<b>30</b>	<b>67</b>	<b>44</b>	<b>53</b>	<b>62</b>	<b>TOTAL</b>

<sup>1/</sup> Cifras preliminares

Fuente: SUNAT.

Elaboración: BCRP. Sucursal Trujillo. Departamento de Estudios Económicos.





ANEXO 7

LA LIBERTAD: CRÉDITO <sup>1/</sup>  
(En millones de soles)

ENTIDADES FINANCIERAS	2020					2021								ENTIDADES FINANCIERAS
	AGO	SET	OCT	NOV	DIC	ENE	FEB	MAR	ABR	MAY	JUN	JUL	AGO	
<b>I. Banco de la Nación</b>	<b>252</b>	<b>254</b>	<b>253</b>	<b>253</b>	<b>251</b>	<b>249</b>	<b>248</b>	<b>248</b>	<b>245</b>	<b>244</b>	<b>246</b>	<b>245</b>	<b>244</b>	<b>I. Banco de la Nación</b>
<b>II. Agrobanco</b>	<b>11</b>	<b>10</b>	<b>10</b>	<b>6</b>	<b>9</b>	<b>9</b>	<b>10</b>	<b>10</b>	<b>11</b>	<b>11</b>	<b>12</b>	<b>12</b>	<b>13</b>	<b>II. Agrobanco</b>
<b>III. Banca múltiple</b>	<b>8 714</b>	<b>8 943</b>	<b>8 975</b>	<b>9 009</b>	<b>8 918</b>	<b>8 933</b>	<b>8 944</b>	<b>8 955</b>	<b>9 004</b>	<b>9 047</b>	<b>8 986</b>	<b>8 920</b>	<b>8 896</b>	<b>III. Banca Múltiple</b>
<b>IV. Entidades no bancarias</b>	<b>1 927</b>	<b>1 947</b>	<b>1 968</b>	<b>1 978</b>	<b>1 984</b>	<b>1 978</b>	<b>1 962</b>	<b>1 954</b>	<b>1 950</b>	<b>1 954</b>	<b>1 960</b>	<b>1 962</b>	<b>1 935</b>	<b>IV. Entidades no Bancarias</b>
Cajas municipales	1 110	1 135	1 160	1 187	1 204	1 215	1 220	1 237	1 251	1 262	1 276	1 282	1 268	Cajas Municipales
Cajas rurales de ahorro y crédito	52	52	52	52	51	50	48	46	44	42	41	40	40	Cajas Rurales de Ahorro y Crédito
Edpymes	43	43	42	41	40	39	39	39	38	50	46	43	32	Edpymes
Financieras	723	717	713	699	690	674	655	632	618	599	598	596	596	Financieras
<b>TOTAL</b>	<b>10 904</b>	<b>11 155</b>	<b>11 206</b>	<b>11 247</b>	<b>11 162</b>	<b>11 170</b>	<b>11 163</b>	<b>11 166</b>	<b>11 210</b>	<b>11 256</b>	<b>11 203</b>	<b>11 139</b>	<b>11 088</b>	<b>TOTAL</b>
<b>En M/N</b>	9 999	10 217	10 274	10 307	10 312	10 280	10 271	10 271	10 292	10 288	10 259	10 186	10 140	<b>En M/N</b>
<b>En M/E</b>	905	938	932	940	851	890	892	895	918	967	945	953	948	<b>En M/E</b>

<sup>1/</sup> Cifras preliminares.

Fuente: Superintendencia de Banca, Seguros y AFP (SBS).

Elaboración: BCRP, Sucursal Trujillo. Departamento de Estudios Económicos.



ANEXO 8

LA LIBERTAD: TASA DE MOROSIDAD  
(En porcentaje)

ENTIDADES FINANCIERAS	2020						2021							ENTIDADES FINANCIERAS
	JUL	AGO	SET	OCT	NOV	DIC	ENE	FEB	MAR	ABR	MAY	JUN	JUL	
<b>I. Banco de la Nación</b>	2,0	2,1	2,2	2,4	2,7	2,3	2,3	2,4	2,3	2,3	2,4	2,5	2,3	<b>I. Banco de la Nación</b>
<b>II. Agrobanco</b>	59,0	61,8	68,2	70,6	68,6	72,8	68,7	64,5	59,9	56,3	52,5	51,0	48,6	<b>II. Agrobanco</b>
<b>III. Banca múltiple</b>	5,1	5,0	5,1	5,4	5,6	5,5	5,6	5,6	5,7	5,7	5,6	5,7	6,0	<b>III. Banca Múltiple</b>
<b>IV. Entidades no bancarias</b>	6,6	6,8	7,4	7,6	8,3	9,2	9,9	9,4	8,7	8,3	8,2	7,7	7,6	<b>IV. Entidades no Bancarias</b>
Cajas municipales	8,0	7,7	7,9	7,9	7,8	7,7	7,8	7,5	7,8	8,1	8,1	7,9	8,1	Cajas Municipales
Cajas rurales de ahorro y crédito	9,4	8,9	9,3	9,2	9,1	10,2	12,6	15,6	15,8	14,8	13,3	13,2	13,4	Cajas Rurales de Ahorro y Crédito
Edpymes	6,2	5,6	5,5	7,0	7,1	7,1	7,5	7,8	9,4	9,1	8,1	7,5	7,0	Edpymes
Financieras	4,2	5,3	6,7	7,1	9,2	12,1	13,6	12,7	9,8	8,2	7,9	7,0	6,3	Financieras
<b>TOTAL</b>	<b>5,3</b>	<b>5,2</b>	<b>5,5</b>	<b>5,7</b>	<b>6,0</b>	<b>6,2</b>	<b>6,4</b>	<b>6,3</b>	<b>6,2</b>	<b>6,1</b>	<b>6,0</b>	<b>6,0</b>	<b>6,2</b>	<b>TOTAL</b>

Fuente: Superintendencia de Banca, Seguros y AFP (SBS).

Elaboración: BCRP, Sucursal Trujillo. Departamento de Estudios Económicos.



**ANEXO 9**

**LA LIBERTAD: DEPOSITOS <sup>1/</sup>**  
(En millones de soles)

INSTITUCIONES	2020					2021								INSTITUCIONES
	AGO	SET	OCT	NOV	DIC	ENE	FEB	MAR	ABR	MAY	JUN	JUL	AGO	
<b>I. Banco de la Nación</b>	<b>1 019</b>	<b>997</b>	<b>1 045</b>	<b>1 065</b>	<b>1 187</b>	<b>1 178</b>	<b>1 164</b>	<b>1 135</b>	<b>1 127</b>	<b>1 114</b>	<b>1 128</b>	<b>1 135</b>	<b>1 171</b>	<b>I. Banco de la Nación</b>
<b>II. Banca múltiple</b>	<b>6 640</b>	<b>6 684</b>	<b>6 595</b>	<b>6 724</b>	<b>7 011</b>	<b>6 903</b>	<b>6 969</b>	<b>6 986</b>	<b>6 839</b>	<b>6 823</b>	<b>6 637</b>	<b>6 980</b>	<b>7 165</b>	<b>II. Banca Múltiple</b>
<b>III. Entidades no bancarias</b>	<b>1 654</b>	<b>1 648</b>	<b>1 693</b>	<b>1 714</b>	<b>1 744</b>	<b>1 672</b>	<b>1 687</b>	<b>1 710</b>	<b>1 717</b>	<b>1 753</b>	<b>1 699</b>	<b>1 693</b>	<b>1 724</b>	<b>III. Entidades no Bancarias</b>
Cajas municipales	1 331	1 324	1 368	1 379	1 407	1 339	1 352	1 373	1 381	1 421	1 385	1 384	1 417	Cajas Municipales
Cajas rurales de ahorro y crédito	17	16	16	15	15	15	15	15	14	14	13	13	13	Cajas Rurales de Ahorro y Crédito
Financieras	306	307	309	320	322	318	320	322	322	318	301	296	294	Financieras
<b>TOTAL</b>	<b>9 313</b>	<b>9 329</b>	<b>9 333</b>	<b>9 503</b>	<b>9 942</b>	<b>9 753</b>	<b>9 820</b>	<b>9 832</b>	<b>9 683</b>	<b>9 690</b>	<b>9 465</b>	<b>9 807</b>	<b>10 059</b>	<b>TOTAL</b>
<b>En M/N</b>	7 541	7 498	7 450	7 579	8 009	7 862	7 888	7 920	7 723	7 698	7 571	7 867	8 046	<b>En M/N</b>
<b>En M/E</b>	1 772	1 831	1 883	1 924	1 933	1 891	1 933	1 912	1 960	1 992	1 894	1 940	2 013	<b>En M/E</b>

<sup>1/</sup> Cifras preliminares.

Fuente: Superintendencia de Banca, Seguros y AFP (SBS).

Elaboración: BCRP, Sucursal Trujillo. Departamento de Estudios Económicos.



ANEXO 10

LA LIBERTAD: INGRESOS RECAUDADOS POR EL GOBIERNO CENTRAL <sup>1/</sup>  
(En millones de soles)

RUBROS	2020					2021								RUBROS
	AGO	SET	OCT	NOV	DIC	ENE	FEB	MAR	ABR	MAY	JUN	JUL	AGO	
<b>I. INGRESOS TRIBUTARIOS</b>	<b>147</b>	<b>152</b>	<b>157</b>	<b>175</b>	<b>189</b>	<b>196</b>	<b>227</b>	<b>190</b>	<b>273</b>	<b>246</b>	<b>202</b>	<b>197</b>	<b>218</b>	<b>I. INGRESOS TRIBUTARIOS</b>
<b>1. Impuestos a la Renta</b>	<b>46</b>	<b>62</b>	<b>48</b>	<b>53</b>	<b>54</b>	<b>59</b>	<b>70</b>	<b>57</b>	<b>125</b>	<b>118</b>	<b>75</b>	<b>70</b>	<b>71</b>	<b>1. Impuestos a los Ingresos</b>
- Personas Naturales	15	16	15	16	15	18	26	19	22	25	21	24	22	- Personas Naturales
- Personas Jurídicas	19	31	28	35	37	39	43	36	36	34	45	42	46	- Personas Jurídicas
- Regularización	12	15	5	2	2	3	2	2	68	60	9	4	3	- Regularización
<b>2. Impuestos a la Importación</b>	<b>0</b>	<b>0</b>	<b>0</b>	<b>0</b>	<b>0</b>	<b>0</b>	<b>0</b>	<b>0</b>	<b>0</b>	<b>0</b>	<b>0</b>	<b>0</b>	<b>0</b>	<b>2. Impuestos a la Importación</b>
<b>3. Impuestos General a las Ventas</b>	<b>79</b>	<b>64</b>	<b>89</b>	<b>96</b>	<b>107</b>	<b>109</b>	<b>131</b>	<b>108</b>	<b>123</b>	<b>98</b>	<b>98</b>	<b>104</b>	<b>113</b>	<b>3. Impuestos General a las Ventas</b>
- Operaciones Internas	51	53	64	76	79	87	86	84	77	73	69	75	91	- Operaciones Internas
- Operaciones Externas	28	11	24	20	27	21	44	24	46	26	29	28	22	- Operaciones Externas
<b>4. Impuestos Selectivo al Consumo</b>	<b>10</b>	<b>15</b>	<b>9</b>	<b>11</b>	<b>12</b>	<b>10</b>	<b>17</b>	<b>13</b>	<b>15</b>	<b>6</b>	<b>8</b>	<b>8</b>	<b>13</b>	<b>4. Impuestos Selectivo al Consumo</b>
<b>5. Otros Ingresos Tributarios</b>	<b>11</b>	<b>11</b>	<b>11</b>	<b>15</b>	<b>16</b>	<b>18</b>	<b>9</b>	<b>12</b>	<b>11</b>	<b>24</b>	<b>21</b>	<b>15</b>	<b>21</b>	<b>5. Otros Ingresos Tributarios</b>
<b>II. INGRESOS NO TRIBUTARIOS</b>	<b>3</b>	<b>2</b>	<b>2</b>	<b>2</b>	<b>2</b>	<b>1</b>	<b>6</b>	<b>1</b>	<b>1</b>	<b>4</b>	<b>0</b>	<b>5</b>	<b>3</b>	<b>II. INGRESOS NO TRIBUTARIOS</b>
<b>INGRESOS CORRIENTES (I+II)</b>	<b>151</b>	<b>154</b>	<b>159</b>	<b>177</b>	<b>191</b>	<b>197</b>	<b>232</b>	<b>191</b>	<b>274</b>	<b>251</b>	<b>202</b>	<b>203</b>	<b>221</b>	<b>INGRESOS CORRIENTES (I+II)</b>

Fuente: SUNAT.

Elaboración: BCRP, Sucursal Trujillo. Departamento de Estudios Económicos.



**LA LIBERTAD: EJECUCIÓN DEL PRESUPUESTO PÚBLICO, SEGÚN TIPO DE GASTO <sup>1/</sup>**  
(En millones de soles)

	2020					2021								
	AGO	SET	OCT	NOV	DIC	ENE	FEB	MAR	ABR	MAY	JUN	JUL	AGO	
<b>I. GASTOS CORRIENTES</b>	435	326	592	477	885	243	349	315	369	335	348	405	342	<b>I. GASTOS CORRIENTES</b>
<i>Gobierno nacional</i>	232	118	339	203	294	74	167	93	155	103	119	156	114	<i>Gobierno nacional</i>
<i>Gobierno regional</i>	152	150	176	180	361	141	137	150	156	165	165	176	164	<i>Gobierno regional</i>
<i>Gobiernos locales</i>	50	58	77	94	229	27	44	72	57	68	65	73	64	<i>Gobiernos locales</i>
<b>Remuneraciones</b>	154	154	157	185	284	157	149	152	154	165	153	181	155	<b>Remuneraciones</b>
Gobierno nacional	37	37	37	39	49	35	34	35	33	39	34	42	34	Gobierno nacional
Gobierno regional	107	106	109	133	212	111	104	106	110	114	109	122	111	Gobierno regional
Gobiernos locales	11	11	10	13	22	11	11	12	11	12	10	18	10	Gobiernos locales
<b>Bienes y Servicios</b>	81	95	114	132	351	37	65	101	94	94	113	111	110	<b>Bienes y Servicios</b>
Gobierno nacional	16	25	23	23	68	11	18	18	22	19	23	25	23	Gobierno nacional
Gobierno regional	32	30	36	32	90	14	19	30	32	38	42	38	39	Gobierno regional
Gobiernos locales	33	40	56	76	193	12	28	53	40	37	47	47	48	Gobiernos locales
<b>Transferencias <sup>3/</sup></b>	200	78	321	161	250	48	134	62	121	77	82	114	77	<b>Transferencias</b>
Gobierno nacional	180	56	279	141	177	28	116	40	100	44	61	89	57	Gobierno nacional
Gobierno regional	13	14	32	15	58	17	14	14	14	14	14	16	13	Gobierno regional
Gobiernos locales	7	8	11	6	14	4	5	8	7	19	7	8	7	Gobiernos locales
<b>II. FORMACIÓN BRUTA DE CAPITAL <sup>4/</sup></b>	91	146	180	201	431	29	94	200	196	189	302	156	146	<b>Formación bruta de capital</b>
Gobierno nacional	26	50	46	57	120	14	29	33	86	73	177	36	28	Gobierno nacional
Gobierno regional	15	19	13	20	55	6	11	15	16	18	25	16	17	Gobierno regional
Gobiernos locales	49	77	121	124	256	9	54	153	94	99	99	103	100	Gobiernos locales
<b>III. OTROS GASTOS DE CAPITAL <sup>5/</sup></b>	0	1	0	0	1	0	0	0	0	1	1	3	3	<b>Otros gastos de capital</b>
<b>GASTO NO FINANCIERO TOTAL (I+II)</b>	525	473	772	679	1 316	271	442	516	566	526	651	564	491	<b>III. GASTO NO FINANCIERO TOTAL (I+II)</b>
<i>Gobierno nacional</i>	259	169	385	261	414	89	196	126	242	175	296	192	142	<i>Gobierno nacional</i>
<i>Gobierno regional</i>	167	168	189	200	416	147	148	164	172	183	190	196	184	<i>Gobierno regional</i>
<i>Gobiernos locales</i>	99	135	198	218	486	36	98	225	152	168	165	176	165	<i>Gobiernos locales</i>

1/ Información actualizada al 31 de agosto del 2021.

2/ Considera las transferencias intergubernamentales del Gobierno Nacional.

3/ Incluye el pago de pensiones, donaciones, transferencias y otros gastos corrientes.

4/ Considera el gasto en Defensa e Interior.

5/ Incluye donaciones y transferencias.

Fuente: Ministerio de Economía y Finanzas (MEF).

Elaboración: BCRP, Sucursal Trujillo, Departamento de Estudios Económicos.

