

BANCO CENTRAL DE RESERVA DEL PERÚ
SUCURSAL TRUJILLO



LA LIBERTAD: Síntesis de Actividad Económica
Julio 2021¹

Departamento de Estudios Económicos

El Banco Central de Reserva del Perú (BCRP) considera importante presentar un conjunto de indicadores sectoriales de la actividad económica regional, cuya base estadística es recopilada de las siguientes fuentes de información: INEI, MINAGRI, MINEM, PRODUCE, SBS, SUNAT, MEF y empresas.

¹ En la elaboración de este informe participaron (en orden alfabético): Antony Araujo, Erick Huamanchumo y Rodrigo Rumiche.

ÍNDICE

	<i>Página</i>
RESUMEN EJECUTIVO.....	3
I. ACTIVIDAD PRODUCTIVA.....	5
1. Actividad primaria.....	5
1.1 Sector agropecuario.....	5
1.2 Sector pesca	6
1.3 Sector minería.....	7
2. Otros indicadores sectoriales	9
2.1. Sector manufactura.....	9
2.2.1. Sector construcción.....	11
II. CRÉDITO Y DEPÓSITOS '.....	11
1. Crédito.....	12
2. Depósitos	13
III. EJECUCIÓN DEL PRESUPUESTO PÚBLICO	15
1. Ejecución del Presupuesto del Gasto No Financiero	15
IV. ANEXOS	18



RESUMEN EJECUTIVO

Principales hechos de importancia

- En la **actividad primaria**, los principales indicadores mostraron un resultado positivo: La actividad minera (52,1 por ciento) y agropecuaria (6,5 por ciento); mientras que la actividad pesquera disminuyó 80,5 por ciento.
- En cuanto a **otros indicadores de la actividad económica** del departamento, mostraron un desempeño positivo: la inversión pública (143,3 por ciento), los despachos de cemento (18,7 por ciento) y el crédito total (6,0 por ciento).

Actividad primaria

- **La actividad agropecuaria** creció 6,5 por ciento interanual, debido al mayor desempeño del sector agrícola (9,1 por ciento) y pecuaria (3,1 por ciento). Asimismo, en el periodo acumulado enero-julio 2021, el sector registró una caída de 1,7 por ciento en términos interanuales.
- En julio la **actividad pesquera** cayó 80,5 por ciento interanual, por el menor desembarque de anchoveta (-81,0 por ciento) y por menor disponibilidad especies para el consumo humano directo (-20,3 por ciento).
- La **actividad minera** en julio creció 52,1 por ciento en términos interanuales, debido a la mayor producción de oro (52,8 por ciento) y plata (26,5 por ciento). En los primeros siete meses del año, el sector minero creció 28,5 por ciento interanual.

Otros indicadores de actividad económica

- En el séptimo mes del año, **la producción industrial** cayó 12,8 por ciento en términos interanuales, por el menor desempeño de la manufactura primaria (-47,8 por ciento). Mientras que el resultado registrado en la manufactura no primaria (13,7 por ciento), atenuó parcialmente el resultado final del sector.
- En el **sector construcción**, los despachos de cemento crecieron 18,7 por ciento interanual en julio. Durante los primeros siete meses de 2021, los despachos crecieron 90,9 por ciento.
- El **saldo total del crédito** en julio sumó S/ 11 139 millones y registró un crecimiento interanual de 6,0 por ciento, inferior en 8,2 puntos porcentuales a la tasa registrada en el mismo periodo de 2020 (14,2 por ciento).
- **La inversión pública** (formación bruta de capital) en julio creció 143,3 por ciento interanual, básicamente, como resultado de la mayor inversión de los gobiernos locales (326,0 por ciento), del Gobierno Regional (56,0 por ciento) y del Gobierno Nacional (24,1 por ciento). En tanto que en el periodo acumulado a julio, creció 170,1 por ciento.

CUADRO N° 01
LA LIBERTAD: OTROS INDICADORES DE ACTIVIDAD ECONÓMICA
 (Variación % respecto a similar mes del año anterior)

	Feb. 21	Mar. 21	Abr. 21	May. 21	Jun. 21	Jul. 21
Producción industrial	↑ 10,4	↑ 38,3	↑ 30,4	↑ 20,7	↓ -7,4	↓ -12,8
Despacho de cemento	↑ 45,8	↑ 153,8	↑ 1077,3	↑ 223,2	↑ 71,4	↑ 18,7
Crédito total	↑ 14,5	↑ 15,6	↑ 16,3	↑ 10,7	↑ 7,2	↑ 6,0
Inversión pública ^{1/}	↓ -24,0	↑ 194,2	↑ 201,3	↑ 584,5	↑ 741,0	↑ 143,3

1/ En términos reales.

Fuentes: BCRP - Sucursal Trujillo, SUNAT y MEF.

I. ACTIVIDAD PRODUCTIVA

1. Actividad primaria

1.1 Sector agropecuario

- En julio el sector agropecuario creció 6,5 por ciento interanual, debido al mayor desempeño del sector agrícola (9,1 por ciento) y pecuaria (3,1 por ciento). Por otro lado, en el periodo acumulado enero-julio 2021, el sector registró una caída de 1,7 por ciento en términos interanuales.
- El crecimiento del **subsector agrícola** (9,1 por ciento) responde a la mayor producción de cultivos orientados al mercado interno (27,6 por ciento), principalmente de arroz cáscara (se multiplicó 19 veces), por mayor área cosechada. Por otro lado, la menor producción de los productos orientados al mercado externo y agroindustria (-4,5 por ciento), se explica, principalmente, por la menor producción de arándano (-13,9 por ciento), caña de azúcar (-15,6 por ciento) y maíz amarillo duro (-23,3 por ciento).
- El crecimiento del **subsector pecuario** (3,1 por ciento) se explica, básicamente, por la mayor producción de carne de ave (3,6 por ciento).

CUADRO Nº 02
LA LIBERTAD: SECTOR AGROPECUARIO^{1/}
(Miles de toneladas)

Subsectores	Estructura Porcentual 2020 ^{2/}	Julio				Enero - Julio			
		2020	2021	Var.%	Contribución %	2020	2021	Var.%	Contribución %
AGRÍCOLA	60,5			9,1	5,2			-3,4	-2,0
Orientada al mercado externo y agroindustria^{2/}	42,6			-4,5	-1,5			-2,8	-0,9
Arándano	19,2	3,7	3,2	-13,9	-1,2	11,1	11,6	4,6	0,2
Espárrago	8,5	9,1	9,2	1,7	0,1	87,1	87,3	0,2	0,0
Caña de azúcar	6,1	476,3	402,0	-15,6	-1,1	2 894,4	2 374,6	-18,0	-1,1
Palta	4,9	17,2	22,8	32,0	1,6	187,7	193,0	2,8	0,2
Uva	1,6	2,9	2,9	0,1	0,0	33,2	31,4	-5,4	-0,1
Maíz amarillo duro	1,5	26,6	20,4	-23,3	-1,0	61,3	56,0	-8,6	-0,1
Alcachofa	0,6	0,0	0,0	0,0	0,0	0,0	0,0	0,0	0,0
Páprika	0,1	0,0	0,1	89,5	0,1	0,3	0,5	77,4	0,0
Orientada al mercado interno^{2/}	17,9			27,6	6,7			-4,1	-1,1
Arroz cáscara	6,1	1,2	23,9	4/	4,7	383,9	306,6	-20,1	-2,3
Papa	4,7	26,5	26,0	-1,8	-0,1	432,2	489,5	13,3	0,9
Trigo	1,0	22,5	28,5	26,6	1,2	27,7	33,9	22,4	0,2
Cebada grano	0,7	24,9	26,8	8,0	0,3	27,9	30,0	7,8	0,0
Maíz amiláceo	0,6	11,2	10,9	-2,6	-0,1	20,2	19,4	-3,8	0,0
Alfalfa	0,5	18,3	17,5	-4,5	0,0	118,6	114,5	-3,4	0,0
Maíz chala	0,3	12,1	11,3	-6,8	0,0	94,9	94,9	0,0	0,0
Arveja grano seco	0,3	4,3	4,2	-1,1	0,0	5,8	6,1	5,1	0,0
PECUARIA	39,5			3,1	1,3			0,7	0,3
Carne de ave ^{3/}	27,7	25,9	26,8	3,6	1,1	181,9	182,1	0,1	0,0
Huevo	5,2	7,1	7,2	1,6	0,1	48,1	48,9	1,7	0,1
Leche	2,6	13,4	13,8	3,0	0,1	90,2	91,3	1,2	0,0
Carne de porcino ^{3/}	1,8	1,7	1,8	3,3	0,1	11,1	11,5	3,8	0,1
SECTOR AGROPECUARIO	100,0			6,5	6,5			-1,7	-1,7

Nota: Debido al redondeo de los datos parciales, los totales pueden diferir de la suma de las partes.

1 / Cifras preliminares.

2/ A precios de 2007.

3/ Peso neto.

4/ Variación superior a 1 000 por ciento.

Fuente: Ministerio de Agricultura y Riego.

Elaboración: BCRP, Sucursal Trujillo. Departamento de Estudios Económicos.



- En cuanto a la nueva campaña agrícola 2020-2021, en los doce meses se registró la instalación de un total de 177,8 mil hectáreas, nivel mayor en 0,5 por ciento respecto al igual periodo de la campaña anterior (2019-2020). Entre los cultivos que registraron las mayores siembras en términos absolutos, destacan: Papa (1 471 has.), cebada grano (1 054 has.) y trigo (1 029 has.).

CUADRO Nº 03
LA LIBERTAD: SUPERFICIE SEMBRADA DE PRINCIPALES CULTIVOS TRANSITORIOS^{1/}
(Hectáreas)

	Campaña agrícola ^{2/}		Variación	
	2019/2020	2020/2021	Absoluta	Porcentual
Arroz cáscara	31 425	26 723	-4 702	-15,0
Cebada grano	26 307	27 361	1 054	4,0
Frijol	2 427	2 547	120	4,9
Maíz amarillo duro	13 025	12 564	- 461	-3,5
Maíz amiláceo	14 501	14 588	87	0,6
Papa	24 616	26 087	1 471	6,0
Páprika	109	48	- 61	-55,8
Pimiento piquillo	0	15	15	0,0
Trigo	29 721	30 750	1 029	3,5
Otros	34 826	37 117	2 291	6,6
Total	176 956	177 799	842	0,5

1/ Cifras preliminares.

2/ De agosto a julio

Fuente: Gerencia Regional de Agricultura y Riego-La Libertad.

Elaboración: BCRP, Sucursal Trujillo. Departamento de Estudios Económicos.

1.2 Sector pesca

- En julio la actividad pesquera cayó 80,5 por ciento interanual, por el menor desembarque de anchoveta (-81,0 por ciento) y por menor disponibilidad especies para el consumo humano directo (-20,3 por ciento).
- En el periodo enero-julio 2021 la actividad pesquera aumentó 23,2 por ciento, por el mayor volumen desembarcado del recurso anchoveta (850,5 mil toneladas), frente al bajo volumen reportado en similar periodo del año previo (687,1 mil toneladas). Por el contrario, la pesca para consumo humano directo registró una ligera caída de 0,4 por ciento. Es importante señalar que en ese período, el principal puerto de La Libertad, Chicama, se constituyó como el segundo más importante del país, al contribuir con el 27 por ciento del total desembarcado del recurso anchoveta.

CUADRO N° 04
LA LIBERTAD: SECTOR PESQUERO ^{1/}
(En toneladas)

	Julio			Enero - Julio		
	2020	2021	Var.% ^{2/}	2020	2021	Var.% ^{2/}
Consumo Humano Directo	282	225	-20,3	2 535	2 524	-0,4
Fresco	282	225	-20,3	2 535	2 524	-0,4
Consumo Industrial	208 160	39 484	-81,0	687 126	850 510	23,8
Anchoveta	208 160	39 484	-81,0	687 126	850 510	23,8
SECTOR PESCA			-80,5			23,2

^{1/} Cifras preliminares.

^{2/} Variación a precios de 2007.

Fuente: Ministerio de la Producción.

Elaboración: BCRP, Sucursal Trujillo. Departamento de Estudios Económicos.

- En agosto de 2021, el precio promedio de harina de pescado disminuyó 1,0 por ciento y se ubicó en **US\$TM 1 603**, respecto con el mes anterior. En tanto que en términos interanuales creció 9,2 por ciento.

GRÁFICO N° 01
COTIZACIÓN INTERNACIONAL DE HARINA DE PESCADO
(Hamburgo - US\$/TM)

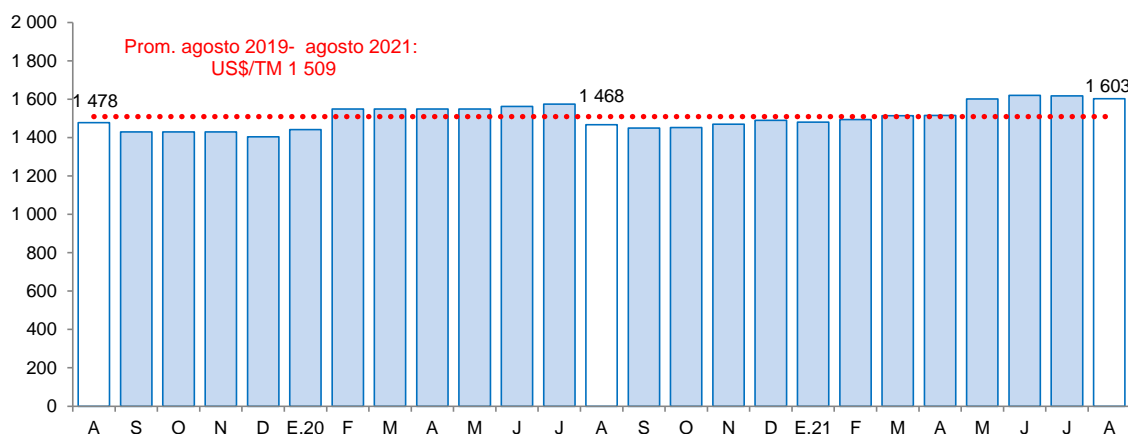

Fuente: Reuters y Bloomberg.

1.3 Sector minería

- La **actividad minera** en julio creció 52,1 por ciento en términos interanuales, debido a la mayor producción de oro (52,8 por ciento) y plata (26,5 por ciento). El crecimiento en oro, se sustenta por la mayor producción registrada en la Minera Aurífera Retamas (147,2 por ciento), Consorcio Minero Horizonte (79,0 por ciento), Compañía Minera Poderosa (66,5 por ciento) y La Arena (21,0 por ciento).



- La producción minera acumulada al mes de julio creció 28,5 por ciento con respecto a similar periodo del año anterior, debido a que la producción de oro aumentó 28,4 por ciento; y la producción de plata se expandió 34,6 por ciento. Con el resultado acumulado al séptimo mes del año, La Libertad se ubicó en primer lugar en la producción de oro al contribuir con el 32,9 por ciento del total nacional. En tanto que, a nivel empresas, la Compañía Minera Poderosa ocupó el primer lugar al contribuir con el 9,7 por ciento del total producido por el país; asimismo, la Minera Aurífera Retamas y el Consorcio Minero Horizonte se ubicaron en tercer y quinto lugar con una participación de 7,9 por ciento y 5,7 por ciento, respectivamente.

CUADRO N° 05
SECTOR MINERÍA ^{1/}
(Variación % real respecto a similar periodo del año anterior)

	Julio				Enero - Julio			
	2020	2021	Var.%	Contribución%	2020	2021	Var.%	Contribución%
Oro (Onzas troy)	54 352	83 043	52,8	51,8	450 225	577 989	28,4	28,0
Plata (Onzas troy)	53 888	68 187	26,5	0,5	318 381	428 494	34,6	0,4
SECTOR MINERÍA ^{2/}			52,1	52,1			28,5	28,5

^{1/} Cifras preliminares.

^{2/} A precios de 2007.

Fuente: Ministerio de Energía y Minas.

Elaboración: BCRP, Sucursal Trujillo, Departamento de Estudios Económicos.

GRÁFICO N° 02
EVOLUCIÓN DE LA PRODUCCIÓN MINERA
(Variación % real respecto a similar mes del año anterior)

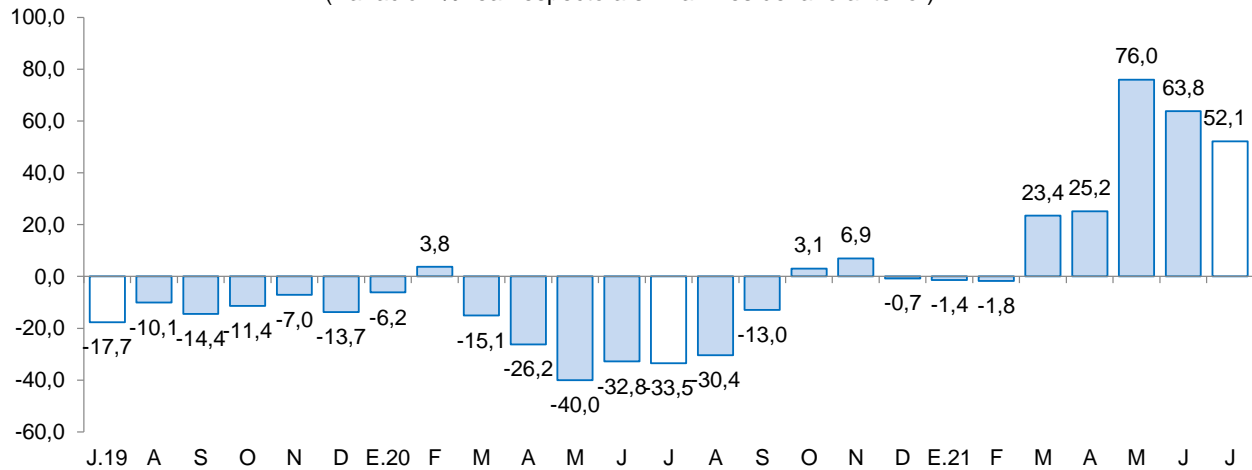

Fuente: MINEM.

Elaboración: BCRP, Sucursal Trujillo, Departamento de Estudios Económicos.

- En agosto del año 2021, **el precio promedio del oro descendió a US\$/oz.tr. 1 785** mostrando un decrecimiento de 1,2 por ciento respecto al mes anterior. El menor precio se sustentó en la apreciación del dólar y en datos positivos de empleo en Estados Unidos. En tanto, en términos interanuales el precio promedio del oro disminuyó 9,3 por ciento.



GRÁFICO N° 03
COTIZACIÓN INTERNACIONAL DEL ORO
 (London Metal Exchange - US\$/oz.tr.)

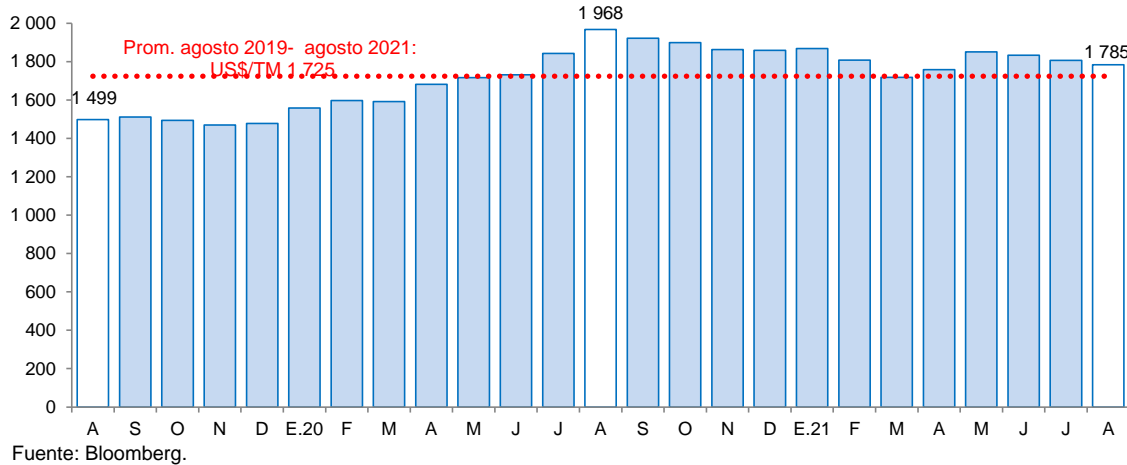

2. Otros indicadores sectoriales

2.1. Sector manufactura

- En julio, la producción industrial cayó 12,8 por ciento en términos interanuales, por el menor desempeño de la manufactura primaria (-47,8 por ciento). Por otro lado, la producción industrial acumulada en el periodo de enero a julio, aumentó 12,3 por ciento, debido principalmente al resultado positivo de la industria no primaria (21,1 por ciento).
- En julio, la industria **manufacturera primaria** cayó 47,8 por ciento, principalmente, por la menor producción de harina y aceite de pescado (-80,5 por ciento) y azúcar (-25,4 por ciento). En tanto, la producción de cárnicos se expandió 42,6 por ciento interanual. Por otro lado, el resultado acumulado en los primeros siete meses del año (-3,4 por ciento) se explica por la producción acumulada de azúcar (-18,1 por ciento).
- La manufactura no primaria** mostró un resultado favorable al crecer 13,7 por ciento, debido a la mayor producción de alimentos y bebidas (7,6 por ciento), principalmente de frutas y hortalizas (17,8 por ciento). Asimismo, la producción de minerales no metálicos, principalmente cemento, aumentó 32,0 por ciento. Del mismo modo, los rubros que también reportaron variaciones positivas fueron los productos textiles (59,5 por ciento), el cutido y adobo de cuero (93,6 por ciento), productos de papel (12,8 por ciento) y vehículos automotores (14,3 por ciento).
- En el periodo enero-julio 2021, la **manufactura no primaria** creció 21,1 por ciento, principalmente por la mayor producción de cemento (113,8 por ciento). Asimismo, también aumentó la producción de alimentos y bebidas (6,1 por ciento), la fabricación de productos textiles (84,6 por ciento), productos de plástico (40,7 por ciento), curtido y adobo de cuero (83,1 por ciento), vehículos automotores (50,0 por ciento) y papel y productos (7,0 por ciento).

CUADRO N° 06
LA LIBERTAD: SECTOR MANUFACTURA ^{1/}
 (Variación % real respecto a similar periodo del año anterior)

Ramas de actividad	Estructura porcentual 2020 ^{2/}	Julio		Enero - Julio	
		Var.%	Contribución ^{3/}	Var.%	Contribución ^{3/}
MANUFACTURA PRIMARIA	36,5	-47,8	-20,6	-3,4	-1,2
Productos cárnicos	1,4	42,6	0,5	16,7	0,2
Harina y aceite de pescado	11,1	-80,5	-15,3	26,4	2,9
Azúcar	24,0	-25,4	-5,8	-18,1	-4,3
MANUFACTURA NO PRIMARIA	63,5	13,7	7,8	21,1	13,5
Alimentos y bebidas	47,3	7,6	3,1	6,1	3,1
Conservación de frutas y hortalizas	14,9	17,8	1,8	1,4	0,2
Productos lácteos	0,7	13,0	0,1	25,0	0,2
Harina de trigo	1,2	6,9	0,1	15,6	0,2
Alimentos para animales	14,7	14,7	2,0	5,3	0,9
Galletas	2,6	-3,1	-0,1	-12,0	-0,3
Chocolate	0,0	351,9	0,0	150,2	0,0
Alcohol etílico	2,2	-41,4	-1,0	-12,7	-0,3
Ron y otras bebidas	2,2	3,3	0,1	37,3	0,8
Bebidas gaseosas	8,7	1,9	0,1	15,1	1,5
Fabricación productos textiles	1,5	59,5	0,8	84,6	1,1
Hilados de algodón	1,5	59,5	0,8	84,6	1,1
Curtido y adobo de cueros, calzado	0,6	93,6	0,6	83,1	0,4
Papel y productos de papel	2,7	12,8	0,3	7,0	0,2
Papel y cartón	2,7	12,8	0,3	7,0	0,2
Actividades de edición e impresión	0,1	-3,3	0,0	-9,6	0,0
Productos de plástico	2,2	0,5	0,0	40,7	0,8
Sacos de polipropileno	1,7	-1,7	0,0	43,4	0,6
Tela arpillera	0,5	8,6	0,0	32,3	0,2
Productos minerales no metálicos	8,7	32,0	2,9	113,8	7,7
Cemento	8,7	32,0	2,9	113,8	7,7
Vehículos automotores	0,4	14,3	0,0	50,0	0,2
Carrocerías	0,4	14,3	0,0	50,0	0,2
SECTOR MANUFACTURA	100,0	-12,8	-12,8	12,3	12,3

1/ Cifras preliminares.

2/ A precios de 1994.

3/ En puntos porcentuales.

4/ Variación superior a 1 000 por ciento.

Fuente: Gerencia Regional de Agricultura y Riego, Ministerio de la Producción y empresas industriales.

Elaboración: BCRP, Sucursal Trujillo. Departamento de Estudios Económicos.



GRÁFICO N° 04
LA LIBERTAD: EVOLUCIÓN DE LA PRODUCCIÓN MANUFACTURERA NO PRIMARIA
 (Variación % real respecto a similar mes del año anterior)

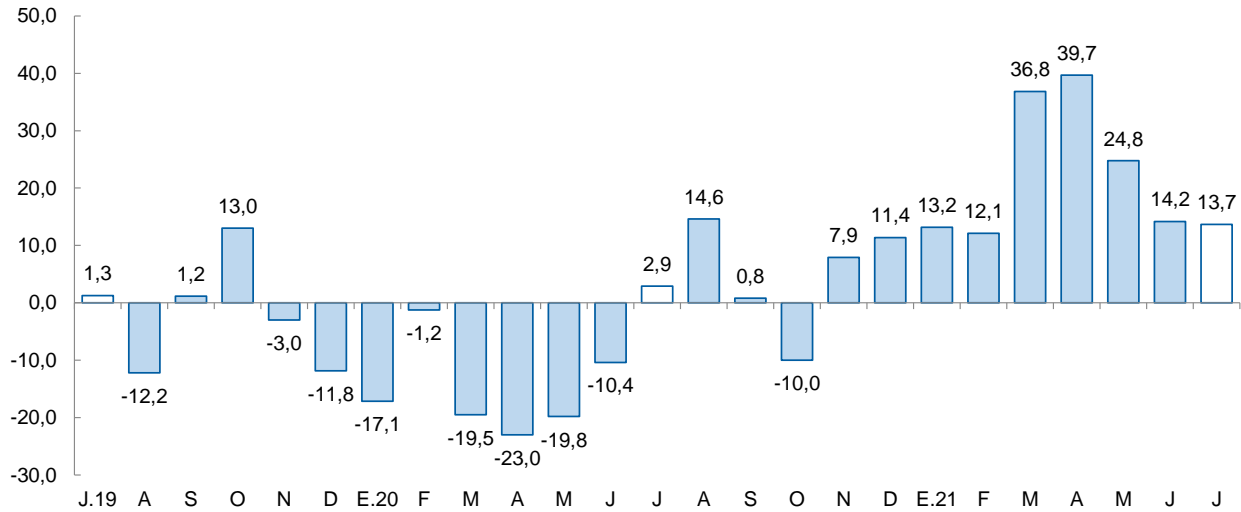

Fuente: Ministerio de Agricultura y Riego, Ministerio de la Producción y empresas industriales.

2.2.1. Sector construcción

- En el sector construcción, los despachos de cemento crecieron 18,7 por ciento interanual en julio. Este resultado es explicado por la autoconstrucción y el incremento de ejecución de obras de proyectos de inversión pública.
- Asimismo, durante los primeros siete meses de 2021, los despachos totalizaron un volumen de 507,1 mil toneladas métricas, lo que representa un crecimiento del 90,9 por ciento con relación a lo registrado en igual período de 2020 (265,7 mil Tm.).

GRÁFICO N° 05
LA LIBERTAD: EVOLUCIÓN DE DESPACHOS DE CEMENTO
 (Variación % real respecto a similar mes del año anterior)

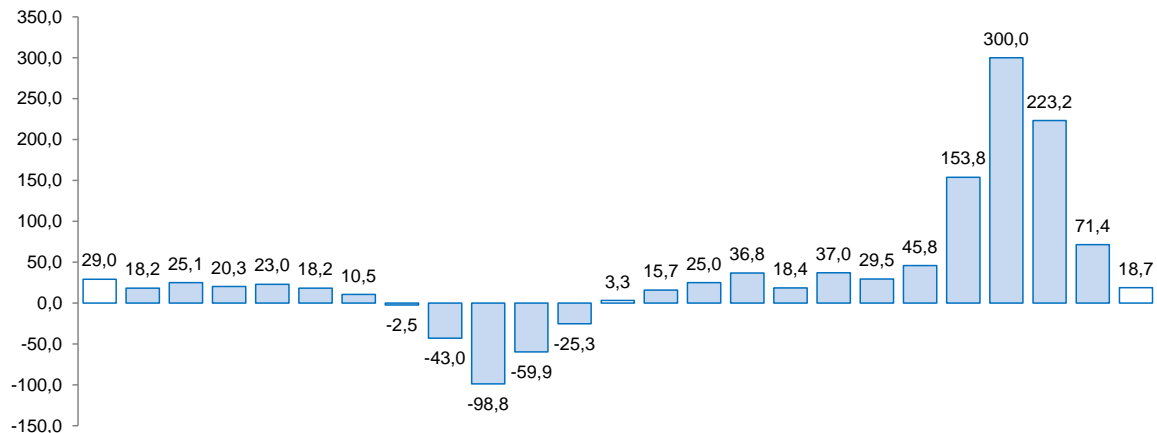

Fuente: Cementos Pacasmayo S.A.A.



II. CRÉDITO Y DEPÓSITOS ^{2/}

1. Crédito

- El saldo total del **crédito** en julio sumó S/ 11 139 millones y registró un crecimiento interanual de 6,0 por ciento, inferior en 8,2 puntos porcentuales a la tasa registrada en el mismo periodo de 2020 (14,2 por ciento).
- Por **tipo de institución**, el crédito de la banca múltiple, que concentra el 80,1 por ciento del crédito total, registró un aumento de 7,0 por ciento interanual. En tanto, las instituciones no bancarias mostraron un aumento de 3,6 por ciento, principalmente por el resultado de las cajas municipales (18,6 por ciento). Por el contrario, las cajas rurales, las empresas financieras y edpymes cayeron 20,1 por ciento, 17,0 por ciento y 0,4 por ciento, respectivamente. En las entidades estatales, Agrobanco registró un incremento de 7,5 por ciento; mientras que lo otorgado por el Banco de la Nación cayó 7,0 por ciento.
- En cuanto al **tipo de moneda**, las colocaciones en moneda nacional representaron el 91,4 por ciento del crédito total al mes de julio, lo que significó un crecimiento interanual de 6,4 por ciento. Por otro lado, lo desembolsado en moneda extranjera creció 1,8 por ciento en términos interanuales. El coeficiente de dolarización del crédito en julio fue 8,6 por ciento, 0,3 puntos porcentuales menos que lo registrado en el mismo mes de 2020.

CUADRO Nº 07
LA LIBERTAD: CRÉDITO
(Saldos en millones de soles)

Instituciones	Julio			
	2020	2021	Estructura %	Var. %
Banco de la Nación 1/	263	245	2,2	-7,0
Agrobanco 2/	11	12	0,1	7,5
Banca múltiple	8 339	8 920	80,1	7,0
Instituciones no bancarias	1 893	1 962	17,6	3,6
Cajas municipales	1 081	1 282	11,5	18,6
Cajas rurales	50	40	0,4	-20,1
Edpymes	43	43	0,4	-0,4
Empresas financieras	719	596	5,4	-17,0
TOTAL 3/	10 506	11 139	100,0	6,0
En MN	9 571	10 186	91,4	6,4
En M/E	936	953	8,6	1,8

1/ Considera solo los créditos de consumo e hipotecario.

2/ No considera los créditos a las demás empresas del sistema financiero.

3/ Debido al redondeo de los datos parciales, los totales pueden diferir de la suma de las partes.

Fuente: Superintendencia de Banca, Seguros y AFP (SBS).

Elaboración: BCRP, Sucursal Trujillo. Departamento de Estudios Económicos.

^{2/} En este informe los saldos en moneda extranjera se valúan al tipo de cambio constante de diciembre de 2019 (S/ 3,31 por dólar), a fin de aislar el efecto de la valuación cambiaria sobre los saldos en moneda extranjera.



GRÁFICO Nº 06
LA LIBERTAD: EVOLUCIÓN DEL CRÉDITO
(Variación % respecto a similar mes del año anterior)

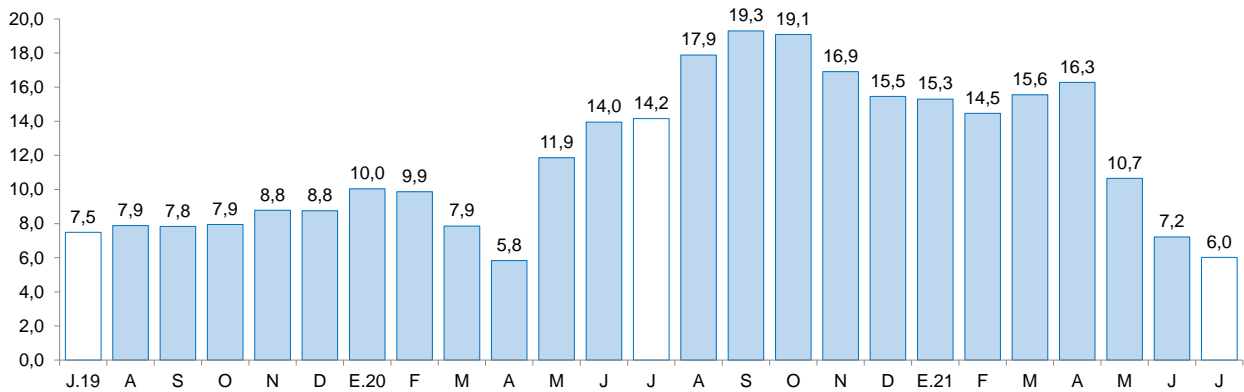

Fuente: Superintendencia de Banca, Seguros y AFP (SBS).

- La **tasa de morosidad** en junio fue 6,0 por ciento, nivel superior en 0,5 puntos porcentuales respecto a similar mes de 2020. Por su parte, la morosidad de las instituciones no bancarias (7,7 por ciento) aumentaron 0,8 puntos porcentuales; y lo reportado en las instituciones bancarias (5,7 por ciento) aumentó 0,5 puntos porcentuales. Por su parte, la tasa de morosidad registrada en el Banco de la Nación (2,5 por ciento) creció 0,5 puntos porcentuales con respecto al mismo mes del año anterior.

GRÁFICO Nº 07
LA LIBERTAD: TASA DE MOROSIDAD ^{1/}
(Porcentaje)

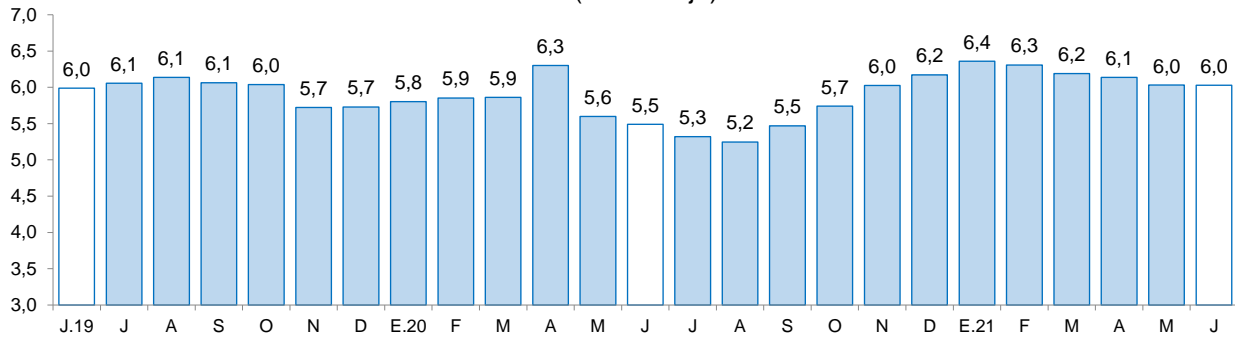

1/ Morosidad = (créditos vencidos + créditos en cobranza judicial) / colocaciones brutas.

Fuente: Superintendencia de Banca, Seguros y AFP (SBS).

2. Depósitos

- Los depósitos en las instituciones financieras de La Libertad al mes de julio (S/ 9 807 millones) crecieron 6,1 por ciento interanual, menor en 29,2 puntos porcentuales a la tasa registrada en el mismo mes de 2020 (35,3 por ciento).
- Según el **tipo de institución**, los depósitos en la banca múltiple que cuentan con una participación del 71,2 por ciento de los depósitos totales registraron un crecimiento interanual de 5,3 por ciento. En las instituciones no bancarias, los depósitos crecieron 2,9 por ciento, dentro de estas, las captaciones de las cajas municipales crecieron 4,1 por ciento. Por el contrario, las captaciones de las cajas rurales y las empresas financieras cayeron 20,7 por ciento y 1,2 por ciento, respectivamente. Los



depósitos en el Banco de la Nación, los cuales concentran el 11,6 por ciento de los depósitos totales, crecieron 16,6 por ciento.

- Según **tipo de depósito**, los depósitos a la vista cuya participación es del 26,0 por ciento de los depósitos totales disminuyeron 0,5 por ciento, y los a plazo, mostraron una disminución interanual de 11,4 por ciento. Por el contrario, los depósitos de ahorro crecieron 19,5 por ciento.
- En cuanto al **tipo de moneda**, los depósitos en moneda nacional, que representan el 80,2 por ciento del total, aumentaron 4,5 por ciento; y en moneda extranjera el incremento fue de 12,9 por ciento. El coeficiente de dolarización de los depósitos en julio fue 19,8 por ciento, 1,2 puntos porcentuales mayores que lo registrado en el mismo mes de 2020 (18,6 por ciento).

CUADRO Nº 08
LA LIBERTAD: DEPÓSITOS
(Saldos en millones de soles)

Instituciones	Julio			
	2020	2021	Estructura %	Var. %
Banco de la Nación	974	1 135	11,6	16,6
Banca múltiple	6 626	6 980	71,2	5,3
Instituciones no bancarias	1 645	1 693	17,3	2,9
Cajas municipales	1 329	1 384	14,1	4,1
Cajas rurales	16	13	0,1	-20,7
Empresas financieras	300	296	3,0	-1,2
TOTAL ^{1/}	9 244	9 807	100,0	6,1
Depósitos a la vista	2 567	2 555	26,0	-0,5
Depósitos de ahorro	4 325	5 169	52,7	19,5
Depósitos a plazo	2 352	2 084	21,2	-11,4
En MN	7 526	7 867	80,2	4,5
En ME	1 719	1 940	19,8	12,9

1/ Debido al redondeo de los datos parciales, los totales pueden diferir de la suma de las partes.

Fuente: Superintendencia de Banca, Seguros y AFP (SBS).

Elaboración: BCRP, Sucursal Trujillo. Departamento de Estudios Económicos.

GRÁFICO Nº 08
LA LIBERTAD: EVOLUCIÓN DE LOS DEPÓSITOS
(Variación % respecto a similar mes del año anterior)

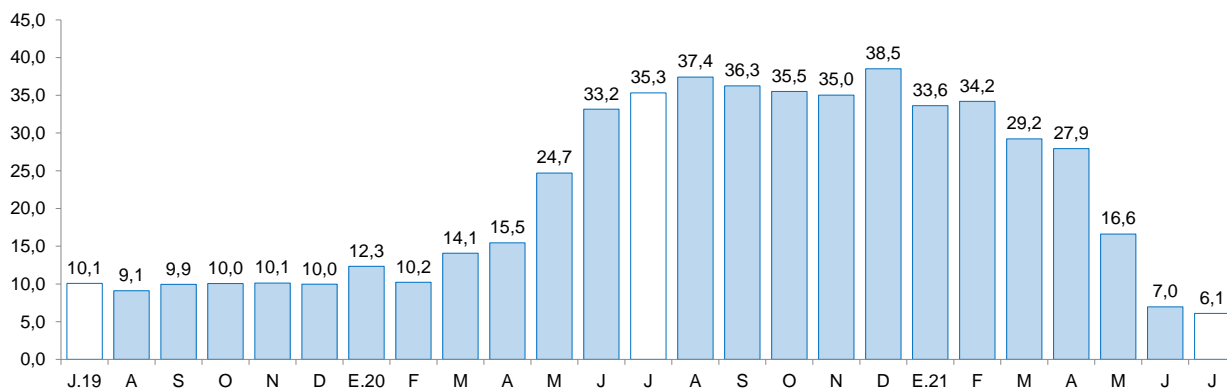

Fuente: Superintendencia de Banca, Seguros y AFP (SBS).



III. EJECUCIÓN DEL PRESUPUESTO PÚBLICO

1. Ejecución del Presupuesto del Gasto No Financiero

- La ejecución presupuestal del **gasto no financiero** en La Libertad (S/ 564 millones) creció 24,6 por ciento interanual en términos reales en julio, por mayor gasto de los gobiernos locales (120,2 por ciento) y del Gobierno Regional (9,1 por ciento). Asimismo, el gasto no financiero acumulado en los primeros siete meses de 2021 creció 24,4 por ciento, principalmente, por el mayor gasto de los gobiernos locales (88,8 por ciento), del Gobierno Regional (13,1 por ciento) y del Gobierno Nacional (6,1 por ciento).

CUADRO Nº 09
LA LIBERTAD: EJECUCIÓN DEL PRESUPUESTO PÚBLICO ^{1/2/}
(En millones de soles)

	Julio			Enero - Julio		
	2020	2021	Var. % real	2020	2021	Var. % real
I. GASTOS CORRIENTES	368	405	6,2	2 334	2 364	-1,5
<i>Gobierno Nacional</i>	<i>154</i>	<i>156</i>	<i>-2,7</i>	<i>1 056</i>	<i>867</i>	<i>-20,2</i>
<i>Gobierno Regional</i>	<i>160</i>	<i>176</i>	<i>6,3</i>	<i>969</i>	<i>1 090</i>	<i>9,4</i>
<i>Gobiernos Locales</i>	<i>54</i>	<i>73</i>	<i>31,4</i>	<i>308</i>	<i>407</i>	<i>28,2</i>
Remuneraciones	173	181	0,6	1 069	1 112	1,2
Gobierno Nacional	45	42	-10,9	269	253	-8,5
Gobierno Regional	112	122	4,6	720	775	4,7
Gobiernos Locales	16	18	4,5	81	84	1,4
Bienes y Servicios	81	111	31,6	468	614	27,5
Gobierno Nacional	20	25	17,9	143	137	-6,8
Gobierno Regional	31	38	18,3	146	213	42,1
Gobiernos Locales	29	47	55,5	180	264	42,8
Transferencias 1/	113	114	-3,5	796	638	-22,0
Gobierno Nacional	89	89	-3,3	645	477	-28,0
Gobierno Regional	17	16	-5,3	103	102	-3,8
Gobiernos Locales	8	8	-1,2	48	58	18,4
II. FORMACIÓN BRUTA DE CAPITAL	61	155	143,3	418	1 165	170,1
Gobierno Nacional	28	36	24,1	144	449	201,9
Gobierno Regional	10	16	56,0	60	107	73,2
Gobiernos Locales	23	102	326,0	214	609	175,8
III OTROS GASTOS DE CAPITAL 2/	7	3	-49,2	10	7	-36,6
GASTO NO FINANCIERO TOTAL (I+II+III)	436	564	24,6	2 762	3 536	24,4
<i>Gobierno Nacional</i>	<i>186</i>	<i>192</i>	<i>-0,5</i>	<i>1 206</i>	<i>1 316</i>	<i>6,1</i>
<i>Gobierno Regional</i>	<i>173</i>	<i>196</i>	<i>9,1</i>	<i>1 032</i>	<i>1 201</i>	<i>13,1</i>
<i>Gobiernos Locales</i>	<i>77</i>	<i>176</i>	<i>120,2</i>	<i>524</i>	<i>1 019</i>	<i>88,8</i>

1/ Información actualizada al 31 de julio del 2021.

2/ Considera las transferencias intergubernamentales del Gobierno Nacional.

3/ Incluye el pago de pensiones, donaciones, transferencias y otros gastos corrientes.

4/ Considera el gasto en Defensa e Interior.

5/ Incluye donaciones y transferencias.

Fuente: Ministerio de Economía y Finanzas (MEF).

Elaboración: BCRP, Sucursal Trujillo. Departamento de Estudios Económicos.

- Los **gastos corrientes** crecieron en julio 6,2 por ciento interanual, en términos reales, como resultado de la mayor ejecución de los gobiernos locales (31,4 por ciento) y del Gobierno Regional (6,3 por ciento); mientras que disminuyó el gasto del Gobierno Nacional (-2,7 por ciento). En el

periodo de enero a julio de 2021, los gastos corrientes acumularon una caída de 1,5 por ciento, por el menor gasto registrado del Gobierno Nacional (-20,2 por ciento); mientras que crecieron los gastos de los gobiernos locales (28,2 por ciento) y del Gobierno Regional (9,4 por ciento).

- La **inversión pública (formación bruta de capital)**, en julio creció 143,3 por ciento interanual, básicamente, como resultado de la mayor inversión de los gobiernos locales (326,0 por ciento), del Gobierno Regional (56,0 por ciento) y del Gobierno Nacional (24,1 por ciento). El resultado en los gobiernos locales se explica por la mayor ejecución de proyectos de transporte (492,5 por ciento) y educación (607,5 por ciento); y en el Gobierno Regional se explica por la mayor ejecución interanual de proyectos de educación (Se multiplicó por 100 veces) y transporte (855,9 por ciento). En los primeros siete meses de 2021, la inversión acumula un crecimiento de 170,1 por ciento, por la mayor ejecución del Gobierno Nacional (201,9 por ciento), de los gobiernos locales (175,8 por ciento) y del Gobierno Regional (73,2 por ciento).
- El **avance de la ejecución de la inversión pública** en los primeros siete meses de 2021 representa el 36,2 por ciento del Presupuesto Institucional Modificado (PIM), 22,2 puntos porcentuales más de lo ejecutado en el año anterior. El Gobierno Nacional registró un avance de 37,6 por ciento, seguido por los gobiernos locales (37,6 por ciento) y del Gobierno Regional (26,6 por ciento).

GRÁFICO Nº 09
LA LIBERTAD: EVOLUCIÓN DE LA EJECUCIÓN DEL PRESUPUESTO DE INVERSIONES
 (Variación % real)

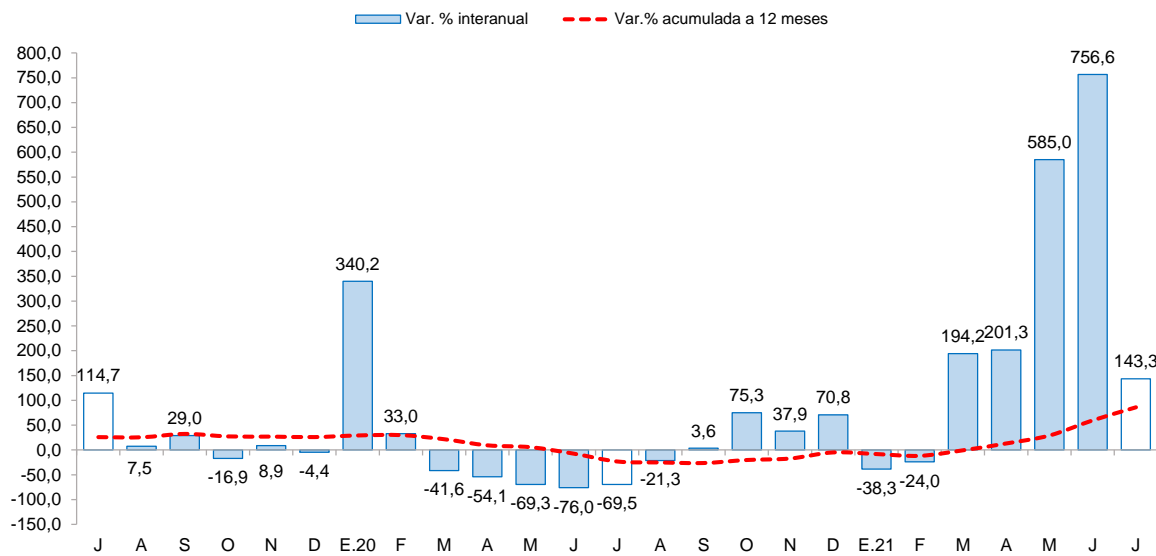

Fuente: Ministerio de Economía y Finanzas (MEF)



CUADRO Nº 10
LA LIBERTAD: FORMACIÓN BRUTA DE CAPITAL DE LOS PRINCIPALES PROYECTOS EN LOS TRES
NIVELES DE GOBIERNO.
(Saldos en millones de soles)

Proyecto	PIM	Ejecución %	Julio		Enero-Julio	
			2020	2021	2020	2021
Gobierno Nacional	1 193,9	37,6	28,2	36,4	194,2	448,6
Rehabilitación y mejoramiento de la carretera Pallasca - Mollepata - Mollebamba - Santiago de Chuco emp. ruta no 10.	184,8	13,6	2,0	7,1	27,6	25,1
Construcción de la carretera Calemar - abra El Naranjillo	53,1	67,5	7,9	4,9	21,3	35,8
Construcción sistema de drenaje agrícola Iglesia Vieja - San Isidro, sub-sector Santa Rosa, Valle Jequetepeque.	12,0	29,2	0,0	2,3	0,0	3,5
Otros	956,0	40,6	18,3	24,3	145,3	387,7
Gobierno Regional	403,0	26,6	9,9	16,0	60,1	107,0
Rehabilitación de camino departamental-23.72 km: emp. pe-3n (dv. La Yeguada) - La Yeguada - Cochamarca - Orocullay - emp. li-115 (Pampa El Cóndor).	9,7	27,6	0,0	2,7	0,0	2,7
Recuperación de la infraestructura de la IE N° 80047 Ramiro Aurelio Ñique Espíritu de nivel primaria y secundaria en el distrito de Moche, provincia de Trujillo.	13,2	29,9	0,0	2,7	0,0	3,9
Mejoramiento del servicio educativo en la I.E. secundaria de menores Juan Acevedo Arce, distrito de Chillia, provincia Pataz.	7,9	65,3	0,0	1,1	0,0	5,2
Otros	372,2	25,6	9,9	9,6	60,1	95,2
Gobiernos locales	1 625,1	37,5	23,1	103,1	214,2	610,2
Creación del servicio de protección en riberas del río Chicama, vulnerable ante el peligro de inundación en el sector Galaxia - Pampa Hermosa, distrito de Chicama - provincia de Ascope.	23,7	57,8	0,0	4,4	0,0	13,7
Mejoramiento, ampliación del sistema de agua potable e instalación del sistema de alcantarillado de los sectores, Santa Rita Alta, San Leon Alto y Bajo, Tutumo, Montegrande, Huasaquito, San Jorge Alto y Bajo, Palermo, Buena Vista, El Progreso, San Roberto, El Lunar Alto y Bajo, El Inca y la av. Buena Vista, distrito de Chao - Virú.	22,9	46,1	0,0	3,1	0,0	10,6
Rehabilitación del camino vecinal en emp. li-121 (Buena Vista) - San Jorge - Pte. San Jorge - Pampa Colorada - Chorobal - Pta. Carretera Palmabal, distrito de Chao, provincia de Virú.	11,0	97,8	0,0	2,6	0,0	10,8
Otros	1 567,4	36,7	23,1	93,0	214,2	575,1

1/ Información actualizada al 31 de julio del 2021.

Fuente: Ministerio de Economía y Finanzas (MEF)

Elaboración: BCRP, Sucursal Trujillo. Departamento de Estudios Económicos.



IV. ANEXOS



ANEXO 1

LA LIBERTAD: PRODUCCIÓN AGROPECUARIA ^{1/}
(T.m.)

PRODUCTOS	2020						2021							PRODUCTOS
	JUL	AGO	SET	OCT	NOV	DIC	ENE	FEB	MAR	ABR	MAY	JUN	JUL	
AGRÍCOLA														AGRÍCOLA
Alcachofa	0	1 914	6 660	7 994	2 992	0	0	0	0	0	0	0	0	Alcachofa
Alfalfa	18 329	17 483	19 826	21 040	21 913	24 589	14 816	17 224	17 333	16 593	14 811	16 254	17 497	Alfalfa
Arándano	3 740	14 956	25 849	28 400	19 778	9 712	3 773	1 771	1 600	420	125	700	3 220	Arándano
Arroz cáscara	1 153	367	0	0	0	0	548	3 492	7 166	8 647	102 247	160 623	23 880	Arroz cáscara
Arveja grano seco	4 264	3 362	348	19	0	0	0	0	0	0	75	1 798	4 216	Arveja grano seco
Caña de azúcar	476 288	453 798	520 563	535 768	441 661	498 252	342 202	457 818	383 617	227 545	287 725	273 660	402 005	Caña de azúcar
Cebada grano	24 861	23 116	4 280	35	0	0	0	0	0	0	0	3 212	26 838	Cebada grano
Espárrago	9 066	10 296	9 432	9 913	13 612	11 514	11 172	17 432	14 891	14 548	8 975	11 061	9 219	Espárrago
Maíz amarillo duro	26 558	26 915	8 130	5 443	9 448	7 470	2 523	2 906	2 276	2 113	5 313	20 504	20 362	Maíz amarillo duro
Maíz amiláceo	11 209	4 001	101	16	6	37	0	0	0	81	1 378	7 048	10 917	Maíz amiláceo
Maíz chala	12 105	14 186	12 023	13 253	9 497	11 214	17 062	13 042	13 138	13 102	13 559	13 703	11 286	Maíz chala
Palta	17 239	6 124	10 091	5 008	4 320	2 125	1 104	1 545	15 314	25 563	68 528	58 141	22 764	Palta
Papa	26 455	2 195	10 073	23 657	41 543	22 980	24 465	51 996	62 611	108 677	146 871	68 896	25 984	Papa
Páprika	48	76	79	56	92	136	50	110	70	100	50	40	90	Páprika
Trigo	22 498	29 132	3 871	41	0	0	0	0	0	0	13	5 368	28 475	Trigo
Uva	2 856	2 858	4 198	5 183	6 996	6 764	8 216	7 287	5 612	2 118	2 635	2 690	2 860	Uva
Otros agrícolas														Otros agrícolas
Ají	216	718	955	599	196	370	898	827	165	54	247	231	326	Ají
Cebolla	850	2 648	2 370	2 741	2 278	2 186	1 784	1 400	765	1 000	1 159	4 368	7 379	Cebolla
Frijol grano seco	722	71	218	125	62	108	31	19	209	400	408	701	950	Frijol grano seco
Haba grano seco	2 965	1 799	100	3	0	0	0	0	0	0	35	1 328	2 486	Haba grano seco
Maíz choclo	944	506	128	222	154	113	152	72	200	639	2 835	4 011	2 058	Maíz choclo
Pepinillo	1 018	1 358	1 519	2 171	1 740	2 763	1 904	1 016	2 067	1 440	951	908	2 060	Pepinillo
Piña	1 628	1 619	1 538	1 391	1 633	1 603	2 755	2 982	2 691	2 139	1 677	361	1 598	Piña
Tarhui o chocho	0	295	1 548	2 887	403	0	0	0	0	0	0	0	32	Tarhui o chocho
Yuca	2 404	1 990	1 597	1 306	1 385	1 535	1 327	1 517	1 073	1 504	1 077	1 665	2 024	Yuca
Zapallo	386	240	1 684	1 769	1 441	1 642	1 559	1 392	623	1 182	2 806	1 728	1 379	Zapallo
PECUARIO														PECUARIO
Carne de ave ^{2/}	25 910	25 004	25 883	26 980	25 198	24 630	26 035	22 442	27 157	27 261	26 280	26 118	26 837	Carne de ave ^{2/}
Carne de ovino ^{2/}	215	213	210	212	205	215	204	221	215	220	226	233	220	Carne de ovino ^{2/}
Carne de porcino ^{2/}	1 747	1 735	1 573	1 574	1 454	1 549	1 809	1 612	1 599	1 575	1 608	1 532	1 804	Carne de porcino ^{2/}
Carne de vacuno ^{2/}	750	777	728	751	716	718	725	737	720	701	681	694	756	Carne de vacuno ^{2/}
Huevo	7 099	7 565	7 222	7 710	8 005	7 945	7 020	7 015	6 950	6 690	6 999	6 996	7 210	Huevo
Leche	13 406	13 542	13 599	13 370	13 522	13 358	12 431	13 036	12 684	13 274	13 012	13 030	13 804	Leche

1/ Cifras preliminares.

2/ Peso neto.

Fuente: MINAGRI.

Elaboración: BCRP . Sucursal Trujillo . Departamento de Estudios Económicos.



ANEXO 2

LA LIBERTAD: PRODUCCIÓN PESQUERA ^{1/}
(T.m.)

	2020						2021							
	JUL	AGO	SET	OCT	NOV	DIC	ENE	FEB	MAR	ABR	MAY	JUN	JUL	
Consumo humano directo	282	314	216	321	424	587	411	442	587	331	282	246	225	Consumo humano directo
1. Fresco	282	314	216	321	424	587	411	442	587	331	282	246	225	1. Fresco
2. Congelado	0	0	0	0	0	0	0	0	0	0	0	0	0	2. Congelado
3. Conservas	0	0	0	0	0	0	0	0	0	0	0	0	0	3. Conservas
Consumo industrial	208 160	263	0	0	225 759	391 652	173 839	0	0	59 573	295 317	282 297	39 484	Consumo industrial
1. Anchoveta	208 160	263	0	0	225 759	391 652	173 839	0	0	59 573	295 317	282 297	39 484	1. Anchoveta

^{1/} Cifras preliminares.

Fuente: Ministerio de Producción.

Elaboración: BCRP. Sucursal Trujillo. Departamento de Estudios Económicos.



ANEXO 3

LA LIBERTAD: PRODUCCIÓN MINERA ^{1/}

PRODUCTOS	2020						2021							PRODUCTOS
	JUL	AGO	SEP	OCT	NOV	DIC	ENE	FEB	MAR	ABR	MAY	JUN	JUL	
MINERÍA METÁLICA														MINERÍA METÁLICA
Oro (Onzas troy)	54 352	53 792	59 879	72 551	80 305	81 413	79 515	79 058	88 136	79 488	85 097	83 652	83 043	Oro (Onzas troy)
Plata (Onzas troy)	53 888	39 076	40 084	44 470	49 227	58 386	55 283	57 020	60 848	58 569	60 659	73 058	68 187	Plata (Onzas troy)

^{1/} Cifras preliminares.

Fuente: MINEM.

Elaboración: BCRP, Sucursal Trujillo, Departamento de Estudios Económicos.



ANEXO 4

LA LIBERTAD: PRODUCCIÓN MANUFACTURERA ^{1/}
(Índice 1994 =100)

DESCRIPCION	2020						2021							DESCRIPCION
	JUL	AGO	SET	OCT	NOV	DIC	ENE	FEB	MAR	ABR	MAY	JUN	JUL	
MANUFACTURA PRIMARIA	442	252	294	297	469	696	367	257	223	178	430	421	230	MANUFACTURA PRIMARIA
1511 PRODUCTOS CARNICOS	203	242	254	248	248	248	249	220	258	259	232	267	289	1511 PRODUCTOS CARNICOS
1512-15 HARINA Y ACEITE DE PESCADO	925	1	0	0	1027	1927	873	0	0	249	1332	1294	180	1512-15 HARINA Y ACEITE DE PESCADO
1542 AZUCAR	322	325	381	385	326	379	232	334	284	151	187	183	240	1542 AZUCAR
MANUFACTURA NO PRIMARIA	267	319	322	327	309	287	303	361	362	276	275	269	304	MANUFACTURA NO PRIMARIA
1513 CONSERVACION FRUTAS/HORTALIZAS	494	822	940	826	737	620	560	918	976	540	345	266	582	1513 CONSERVACION FRUTAS/HORTALIZAS
1520 PRODUCTOS LACTEOS	140	141	114	139	140	165	121	126	148	151	153	140	158	1520 PRODUCTOS LACTEOS
1531 PRODUCTOS DE MOLINERIA	55	49	48	51	56	60	39	63	53	57	53	54	59	1531 PRODUCTOS DE MOLINERIA
1533 ALIMENTOS PARA ANIMALES	649	676	651	655	698	606	664	699	729	730	737	726	745	1533 ALIMENTOS PARA ANIMALES
1541 PRODUCTOS DE PANADERIA	217	217	199	214	186	119	193	196	173	142	0	199	210	1541 PRODUCTOS DE PANADERIA
1543 ELABORACION DE CHOCOLATE	60	390	530	694	776	638	127	22	144	179	176	266	273	1543 ELABORACION DE CHOCOLATE
1551 BEBIDAS ALCOHOLICAS	486	467	371	397	344	416	314	381	377	296	622	294	406	1551 BEBIDAS ALCOHOLICAS
1554 BEBIDAS GASEOSAS	723	760	750	764	773	754	955	1352	1216	755	729	728	737	1554 BEBIDAS GASEOSAS
1711 HILADOS DE ALGODÓN	116	160	139	183	146	165	181	163	192	170	174	201	186	1711 HILADOS DE ALGODÓN
1911 CUERO	0	0	0	0	0	0	0	0	0	0	0	0	0	1911 CUERO
1920 CALZADO	213	486	275	223	193	156	210	208	321	246	249	325	413	1920 CALZADO
2101 PAPEL Y CARTON	226	282	273	281	265	294	296	251	282	81	143	243	255	2101 PAPEL Y CARTON
2212 EDICION DE PERIODICOS	57	56	53	57	58	45	60	55	58	55	57	55	55	2212 EDICION DE PERIODICOS
2520 PRODUCTOS DE PLASTICO	413	572	604	652	640	474	520	684	694	486	508	494	415	2520 PRODUCTOS DE PLASTICO
2694 CEMENTO	217	239	265	309	274	276	302	271	265	269	309	314	287	2694 CEMENTO
3420 CARROCERIAS	37	42	48	42	42	42	132	122	69	63	21	26	42	3420 CARROCERIAS
TOTAL	322	298	313	317	359	416	324	328	318	245	324	317	281	TOTAL

^{1/} Cifras preliminares.

Fuente: Gerencia Regional de Agricultura y Riego, Ministerio de la Producción y empresas industriales.

Elaboración: BCRP, Sucursal Trujillo, Departamento de Estudios Económicos.



ANEXO 5

LA LIBERTAD: PRODUCCIÓN MANUFACTURERA ^{1/}
(Variación porcentual)

DESCRIPCION	2020						2021						DESCRIPCION	
	JUL	AGO	SET	OCT	NOV	DIC	ENE	FEB	MAR	ABR	MAY	JUN		JUL
MANUFACTURA PRIMARIA	21,2	-15,5	-0,1	-3,4	-3,0	93,8	61,6	5,5	43,8	6,4	15,5	-26,6	-47,8	MANUFACTURA PRIMARIA
1511 PRODUCTOS CARNICOS	-22,1	-6,6	-2,7	-4,5	-100,0	19,2	19,8	20,8	23,1	-8,9	9,7	20,2	42,6	1511 PRODUCTOS CARNICOS
1512-15 HARINA Y ACEITE DE PESCADO	102,1	-	-	-	-72,4	497,7	4104,8	-	-	-	107,0	-14,7	-80,5	1512-15 HARINA Y ACEITE DE PESCADO
1542 AZÚCAR	-6,9	-16,0	0,0	-3,3	169,6	-0,8	-19,6	4,8	45,6	-26,7	-39,1	-44,7	-25,4	1542 AZÚCAR
MANUFACTURA NO PRIMARIA	2,9	14,6	0,8	-10,0	7,9	11,4	13,2	12,1	36,8	39,7	24,8	14,2	13,7	MANUFACTURA NO PRIMARIA
1513 CONSERVACION FRUTAS/HORTALZAS	36,1	125,0	9,9	-34,9	-29,7	45,0	-4,7	-2,9	21,1	-11,9	-12,6	-7,7	17,8	1513 CONSERVACION FRUTAS/HORTALZAS
1520 PRODUCTOS LACTEOS	-7,5	-15,5	-26,0	-11,8	601,0	26,2	11,2	46,7	56,3	43,9	33,5	-5,9	13,0	1520 PRODUCTOS LACTEOS
1531 PRODUCTOS DE MOLINERIA	-5,3	8,6	-1,8	1,8	76,3	384,2	-4,1	16,2	17,3	64,6	14,3	6,8	6,9	1531 PRODUCTOS DE MOLINERIA
1533 ALIMENTOS PARA ANIMALES	-11,2	-7,7	-1,9	-2,2	-100,0	-13,1	10,1	-3,3	4,1	-0,4	3,4	10,6	14,7	1533 ALIMENTOS PARA ANIMALES
1541 PRODUCTOS DE PANADERIA	26,0	9,6	1,3	25,0	14,2	42,5	20,4	8,6	-12,4	-12,3	-100,0	6,8	-3,1	1541 PRODUCTOS DE PANADERIA
1543 ELABORACION DE CHOCOLATE	-62,0	50,6	101,9	83,5	-23,2	-21,5	126,1	-41,7	259,6	233,1	65,5	120,9	351,9	1543 ELABORACION DE CHOCOLATE
1551 BEBIDAS ALCOHOLICAS	36,6	10,4	-9,6	-4,6	-18,5	8,9	-6,2	14,5	47,7	63,5	59,5	-38,5	-16,5	1551 BEBIDAS ALCOHOLICAS
1554 BEBIDAS GASEOSAS	6,6	-20,2	-9,5	-14,3	-48,1	-11,9	5,8	40,3	33,4	7,5	1,3	4,3	1,9	1554 BEBIDAS GASEOSAS
1711 HILADOS DE ALGODÓN	-5,6	58,4	9,2	24,0	-1,0	4,3	9,1	8,8	111,9	-	221,9	83,5	59,5	1711 HILADOS DE ALGODÓN
1911 CUERO	-99,1	-99,3	-98,9	-97,6	-98,8	-98,6	7,9	0,0	0,0	0,0	0,0	0,0	0,0	1911 CUERO
1920 CALZADO	-45,7	155,6	41,0	-29,9	-39,2	-41,6	140,0	-16,2	147,1	433,0	64,4	62,9	93,7	1920 CALZADO
2101 PAPEL Y CARTON	41,8	-6,0	-11,3	-6,5	-14,4	0,9	4,6	-4,5	26,6	-	-18,1	-13,1	12,8	2101 PAPEL Y CARTON
2212 EDICION DE PERIODICOS	-38,1	-37,8	-41,7	-34,3	-30,1	-34,6	-25,3	-28,1	-18,4	15,2	8,5	6,2	-3,3	2212 EDICION DE PERIODICOS
2520 PRODUCTOS DE PLASTICO	-1,1	32,0	37,8	54,9	-85,6	54,8	71,9	38,8	116,1	54,6	13,9	19,8	0,5	2520 PRODUCTOS DE PLASTICO
2694 CEMENTO	-4,4	9,4	11,8	35,2	26,2	39,5	53,5	43,0	216,5	19575,0	263,1	85,3	32,0	2694 CEMENTO
3420 CARROCERIAS	-80,6	-73,3	-79,5	-81,0	-70,9	-62,8	4,2	4,5	225,0	1100,0	300,0	400,0	14,3	3420 CARROCERIAS
TOTAL	10,1	4,7	0,5	-8,2	3,1	43,6	26,8	10,4	38,3	30,4	20,7	-7,4	-12,8	TOTAL

^{1/} Cifras preliminares.

Fuente: Gerencia Regional de Agricultura y Riego, Ministerio de la Producción y empresas industriales.

Elaboración: BCRP, Sucursal Trujillo. Departamento de Estudios Económicos.



ANEXO 6

LA LIBERTAD: IMPORTACIONES POR EL PUERTO DE SALAVERRY ^{1/}
(Valores FOB en millones de US\$)

	2020						2021							
	JUL	AGO	SEP	OCT	NOV	DIC	ENE	FEB	MAR	ABR	MAY	JUN	JUL	
I. Bienes de consumo	0	0	0	0	0	0	0	0	0	0	0	0	0	I. Bienes de consumo
II. Insumos	58	19	29	38	36	58	48	35	54	27	65	31	51	II. Insumos
Combustibles, lubricantes y conexos	3	2	0	3	6	4	5	2	0	0	4	0	5	Combustibles, lubricantes y conexos
Materias primas para la agricultura	28	15	9	16	11	33	24	17	24	12	35	17	23	Materias primas para la agricultura
Materias primas para la industria	27	2	19	19	19	21	19	16	30	14	26	14	24	Materias primas para la industria
III. Bienes de capital y materiales de construcción	0	0	3	1	4	3	11	0	10	3	2	13	2	III. Bienes de capital y materiales de construcción
Materiales de construcción	0	0	3	1	4	3	5	0	10	3	2	6	2	Materiales de construcción
Para la Agricultura	0	0	0	0	0	0	0	0	0	0	0	0	0	Para la Agricultura
Para la industria	0	0	0	0	0	0	7	0	0	0	0	7	0	Para la industria
TOTAL	58	19	32	39	41	61	59	35	64	30	67	44	53	TOTAL

^{1/} Cifras preliminares

Fuente: SUNAT.

Elaboración: BCRP. Sucursal Trujillo. Departamento de Estudios Económicos.



ANEXO 7

LA LIBERTAD: CRÉDITO ^{1/}

(En millones de soles)

ENTIDADES FINANCIERAS	2020						2021							ENTIDADES FINANCIERAS
	JUL	AGO	SET	OCT	NOV	DIC	ENE	FEB	MAR	ABR	MAY	JUN	JUL	
I. Banco de la Nación	263	252	254	253	253	251	249	248	248	245	244	246	245	I. Banco de la Nación
II. Agrobanco	11	11	10	10	6	9	9	10	10	11	11	12	12	II. Agrobanco
III. Banca múltiple	8 339	8 714	8 943	8 975	9 009	8 918	8 933	8 944	8 955	9 004	9 047	8 986	8 920	III. Banca Múltiple
IV. Entidades no bancarias	1 893	1 927	1 947	1 968	1 978	1 984	1 978	1 962	1 954	1 950	1 954	1 960	1 962	IV. Entidades no Bancarias
Cajas municipales	1 081	1 110	1 135	1 160	1 187	1 204	1 215	1 220	1 237	1 251	1 262	1 276	1 282	Cajas Municipales
Cajas rurales de ahorro y crédito	50	52	52	52	52	51	50	48	46	44	42	41	40	Cajas Rurales de Ahorro y Crédito
Edpymes	43	43	43	42	41	40	39	39	39	38	50	46	43	Edpymes
Financieras	719	723	717	713	699	690	674	655	632	618	599	598	596	Financieras
TOTAL	10 506	10 904	11 155	11 206	11 247	11 162	11 170	11 163	11 166	11 210	11 256	11 203	11 139	TOTAL
En M/N	9 571	9 999	10 217	10 274	10 307	10 312	10 280	10 271	10 271	10 292	10 288	10 259	10 186	En M/N
En M/E	936	905	938	932	940	851	890	892	895	918	967	945	953	En M/E

^{1/} Cifras preliminares.

Fuente: Superintendencia de Banca, Seguros y AFP (SBS).

Elaboración: BCRP, Sucursal Trujillo. Departamento de Estudios Económicos.



ANEXO 8

LA LIBERTAD: TASA DE MOROSIDAD
(En porcentaje)

ENTIDADES FINANCIERAS	2020							2021						ENTIDADES FINANCIERAS
	JUN	JUL	AGO	SET	OCT	NOV	DIC	ENE	FEB	MAR	ABR	MAY	JUN	
I. Banco de la Nación	2,0	2,0	2,1	2,2	2,4	2,7	2,3	2,3	2,4	2,3	2,3	2,4	2,5	I. Banco de la Nación
II. Agrobanco	49,2	59,0	61,8	68,2	70,6	68,6	72,8	68,7	64,5	59,9	56,3	52,5	51,0	II. Agrobanco
III. Banca múltiple	5,2	5,1	5,0	5,1	5,4	5,6	5,5	5,6	5,6	5,7	5,7	5,6	5,7	III. Banca Múltiple
IV. Entidades no bancarias	6,9	6,6	6,8	7,4	7,6	8,3	9,2	9,9	9,4	8,7	8,3	8,2	7,7	IV. Entidades no Bancarias
Cajas municipales	8,4	8,0	7,7	7,9	7,9	7,8	7,7	7,8	7,5	7,8	8,1	8,1	7,9	Cajas Municipales
Cajas rurales de ahorro y crédito	8,3	9,4	8,9	9,3	9,2	9,1	10,2	12,6	15,6	15,8	14,8	13,3	13,2	Cajas Rurales de Ahorro y Crédito
Edpymes	6,6	6,2	5,6	5,5	7,0	7,1	7,1	7,5	7,8	9,4	9,1	8,1	7,5	Edpymes
Financieras	4,6	4,2	5,3	6,7	7,1	9,2	12,1	13,6	12,7	9,8	8,2	7,9	7,0	Financieras
TOTAL	5,5	5,3	5,2	5,5	5,7	6,0	6,2	6,4	6,3	6,2	6,1	6,0	6,0	TOTAL

Fuente: Superintendencia de Banca, Seguros y AFP (SBS).

Elaboración: BCRP, Sucursal Trujillo. Departamento de Estudios Económicos.



ANEXO 9

LA LIBERTAD: DEPOSITOS ^{1/}

(En millones de soles)

INSTITUCIONES	2020						2021							INSTITUCIONES
	JUL	AGO	SET	OCT	NOV	DIC	ENE	FEB	MAR	ABR	MAY	JUN	JUL	
I. Banco de la Nación	974	1 019	997	1 045	1 065	1 187	1 178	1 164	1 135	1 127	1 114	1 128	1 135	I. Banco de la Nación
II. Banca múltiple	6 626	6 640	6 684	6 595	6 724	7 011	6 903	6 969	6 986	6 839	6 823	6 637	6 980	II. Banca Múltiple
III. Entidades no bancarias	1 645	1 654	1 648	1 693	1 714	1 744	1 672	1 687	1 710	1 717	1 753	1 699	1 693	III. Entidades no Bancarias
Cajas municipales	1 329	1 331	1 324	1 368	1 379	1 407	1 339	1 352	1 373	1 381	1 421	1 385	1 384	Cajas Municipales
Cajas rurales de ahorro y crédito	16	17	16	16	15	15	15	15	15	14	14	13	13	Cajas Rurales de Ahorro y Crédito
Financieras	300	306	307	309	320	322	318	320	322	322	318	301	296	Financieras
TOTAL	9 244	9 313	9 329	9 333	9 503	9 942	9 753	9 820	9 832	9 683	9 690	9 465	9 807	TOTAL
En M/N	7 526	7 541	7 498	7 450	7 579	8 009	7 862	7 888	7 920	7 723	7 698	7 571	7 867	En M/N
En M/E	1 719	1 772	1 831	1 883	1 924	1 933	1 891	1 933	1 912	1 960	1 992	1 894	1 940	En M/E

^{1/} Cifras preliminares.

Fuente: Superintendencia de Banca, Seguros y AFP (SBS).

Elaboración: BCRP, Sucursal Trujillo, Departamento de Estudios Económicos.



ANEXO 10

LA LIBERTAD: EJECUCIÓN DEL PRESUPUESTO PÚBLICO, SEGÚN TIPO DE GASTO ^{1/}
(En millones de soles)

	2020						2021							
	JUL	AGO	SET	OCT	NOV	DIC	ENE	FEB	MAR	ABR	MAY	JUN	JUL	
I. GASTOS CORRIENTES	368	435	326	592	477	885	243	349	315	369	335	348	405	I. GASTOS CORRIENTES
<i>Gobierno nacional</i>	154	232	118	339	203	294	74	167	93	155	103	119	156	<i>Gobierno nacional</i>
<i>Gobierno regional</i>	160	152	150	176	180	361	141	137	150	156	165	165	176	<i>Gobierno regional</i>
<i>Gobiernos locales</i>	54	50	58	77	94	229	27	44	72	57	68	65	73	<i>Gobiernos locales</i>
Remuneraciones	173	154	154	157	185	284	157	149	152	154	165	153	181	Remuneraciones
Gobierno nacional	45	37	37	37	39	49	35	34	35	33	39	34	42	Gobierno nacional
Gobierno regional	112	107	106	109	133	212	111	104	106	110	114	109	122	Gobierno regional
Gobiernos locales	16	11	11	10	13	22	11	11	12	11	12	10	18	Gobiernos locales
Bienes y Servicios	81	81	95	114	132	351	37	65	101	94	94	113	111	Bienes y Servicios
Gobierno nacional	20	16	25	23	23	68	11	18	18	22	19	23	25	Gobierno nacional
Gobierno regional	31	32	30	36	32	90	14	19	30	32	38	42	38	Gobierno regional
Gobiernos locales	29	33	40	56	76	193	12	28	53	40	37	47	47	Gobiernos locales
Transferencias ^{3/}	113	200	78	321	161	250	48	134	62	121	77	82	114	Transferencias
Gobierno nacional	89	180	56	279	141	177	28	116	40	100	44	61	89	Gobierno nacional
Gobierno regional	17	13	14	32	15	58	17	14	14	14	14	14	16	Gobierno regional
Gobiernos locales	8	7	8	11	6	14	4	5	8	7	19	7	8	Gobiernos locales
II. FORMACIÓN BRUTA DE CAPITAL ^{4/}	61	91	146	180	201	431	29	94	200	196	189	302	155	Formación bruta de capital
Gobierno nacional	28	26	50	46	57	120	14	29	33	86	73	177	36	Gobierno nacional
Gobierno regional	10	15	19	13	20	55	6	11	15	16	18	25	16	Gobierno regional
Gobiernos locales	23	49	77	121	124	256	9	54	153	94	99	99	102	Gobiernos locales
III. OTROS GRASTOS DE CAPITAL ^{5/}	7	0	1	0	0	1	0	0	0	0	1	1	3	Otros gastos de capital
GASTO NO FINANCIERO TOTAL (I+II)	436	525	473	772	679	1 316	271	442	516	566	526	651	564	III. GASTO NO FINANCIERO TOTAL (I+II)
<i>Gobierno nacional</i>	186	259	169	385	261	414	89	196	126	242	175	296	192	<i>Gobierno nacional</i>
<i>Gobierno regional</i>	173	167	168	189	200	416	147	148	164	172	183	190	196	<i>Gobierno regional</i>
<i>Gobiernos locales</i>	77	99	135	198	218	486	36	98	225	152	168	165	176	<i>Gobiernos locales</i>

^{1/} Información actualizada al 31 de julio del 2021.

^{2/} Considera las transferencias intergubernamentales del Gobierno Nacional.

^{3/} Incluye el pago de pensiones, donaciones, transferencias y otros gastos corrientes.

^{4/} Considera el gasto en Defensa e Interior.

^{5/} Incluye donaciones y transferencias.

Fuente: Ministerio de Economía y Finanzas (MEF).

Elaboración: BCRP, Sucursal Trujillo. Departamento de Estudios Económicos.

