

**BANCO CENTRAL DE RESERVA DEL PERÚ**  
**SUCURSAL TRUJILLO**



**LA LIBERTAD: Síntesis de Actividad Económica**  
**Febrero 2021<sup>1</sup>**

**Departamento de Estudios Económicos**

*El Banco Central de Reserva del Perú (BCRP) considera importante presentar un conjunto de indicadores sectoriales de la actividad económica regional, cuya base estadística es recopilada de las siguientes fuentes de información: INEI, MINAGRI, MINEM, PRODUCE, SBS, SUNAT, MEF y empresas.*

---

<sup>1</sup> En la elaboración de este informe participaron (en orden alfabético): Antony Araujo, Rodrigo Rumiche.

## ÍNDICE

	<i>Página</i>
<b>RESUMEN EJECUTIVO</b> .....	<b>3</b>
<b>I. ACTIVIDAD PRODUCTIVA</b> .....	<b>5</b>
1. Actividad primaria .....	5
1.1 Sector agropecuario .....	5
1.2 Sector pesca .....	6
1.3 Sector minería .....	7
2. Otros indicadores sectoriales .....	9
2.1. Sector manufactura .....	9
2.2.1. Sector construcción .....	11
<b>II. CRÉDITO Y DEPÓSITOS</b> / .....	<b>12</b>
1. Crédito .....	12
2. Depósitos .....	13
<b>III. EJECUCIÓN DEL PRESUPUESTO PÚBLICO</b> .....	<b>15</b>
1. Ejecución del Presupuesto del Gasto No Financiero .....	15
<b>IV. ANEXOS</b> .....	<b>18</b>

## RESUMEN EJECUTIVO

---

### Principales hechos de importancia

- En la **actividad primaria**, los principales indicadores mostraron un resultado negativo: La actividad agropecuaria cayó 1,3 por ciento, la actividad pesquera se redujo 9,4 por ciento y el sector minero se contrajo 1,8 por ciento.
- En cuanto a **otros indicadores de la actividad económica** del departamento, mostraron un desempeño positivo: los despachos de cemento (45,8 por ciento), crédito total (14,5 por ciento) y la manufactura (4,6 por ciento).

### Actividad primaria

- **La actividad agropecuaria** disminuyó 1,3 por ciento interanual en febrero, explicado por una menor producción agrícola (-1,4 por ciento) y pecuario (-1,3 por ciento). En el periodo de enero y febrero de 2021, el sector acumuló una caída de 2,6 por ciento interanual.
- En febrero la **actividad pesquera** cayó 9,4 por ciento interanual, debido al menor desembarque de especies para el consumo humano directo.
- La **actividad minera** en el mes de febrero registró una contracción de 1,8 por ciento, debido a la menor producción de oro (-1,8 por ciento) y plata (-2,5 por ciento).

### Otros indicadores de actividad económica

- En el segundo mes del año, **la actividad económica industrial** creció 4,6 por ciento en términos interanuales, debido a la mayor producción de la manufactura no primaria (4,3 por ciento) y de la manufactura primaria (5,5 por ciento).
- En el **sector construcción**, los despachos de cemento aumentaron 45,8 por ciento interanual en febrero. En el primer bimestre de 2021, el sector acumuló un crecimiento de 37,4 por ciento interanual.
- El saldo total del **crédito** en febrero sumó S/ 11 163 millones y registró un crecimiento interanual de 14,5 por ciento, superior en 4,6 puntos porcentuales a la tasa registrada en el mismo periodo de 2020 (9,9 por ciento).
- **La inversión pública** (formación bruta de capital) registró una caída de 24,0 por ciento interanual, básicamente, como resultado de la menor inversión del Gobierno Regional (-34,4 por ciento), de los gobiernos locales (-24,4 por ciento) y del Gobierno Nacional (-18,2 por ciento). En el periodo de enero a febrero la inversión pública acumula una caída de 28,0 por ciento.

**CUADRO N° 01**  
**LA LIBERTAD: OTROS INDICADORES DE ACTIVIDAD ECONÓMICA**  
 (Variación % respecto a similar mes del año anterior)

	set. 20	Oct. 20	Nov.20	Dic.20	Ene. 21	Feb. 21
Producción industrial	↑0,5	↓-8,2	↑3,1	↑43,6	↑23,0	↑4,6
Despacho de cemento	↑25,0	↑36,8	↑18,4	↑37,0	↑29,5	↑45,8
Crédito total	↑19,3	↑19,1	↑16,9	↑15,5	↑15,3	↑14,5
Inversión pública <sup>1/</sup>	↑3,6	↑75,3	↑37,9	↑70,8	↓-38,3	↓-24,0

1/ En términos reales.

Fuentes: BCRP - Sucursal Trujillo, SUNAT y MEF.

## I. ACTIVIDAD PRODUCTIVA

### 1. Actividad primaria

#### 1.1 Sector agropecuario

- En febrero, el **sector agropecuario** decreció 1,3 por ciento sustentado en el menor desempeño del sector agrícola (-1,4 por ciento); asimismo, el subsector pecuario tuvo una caída de 1,3 por ciento. En cuanto a los dos primeros meses del año, el sector registró una caída de 2,6 por ciento en términos interanuales.
- La disminución del **subsector agrícola** (-1,4 por ciento) responde a la menor producción de cultivos orientados al mercado interno (-8,5 por ciento), principalmente de arroz cáscara (-78,8 por ciento) y maíz chala (-24,8 por ciento), debido a la menor área cosechada. Por otro lado, el crecimiento de los productos orientados al mercado externo y agroindustria (2,1 por ciento), se explica, esencialmente, por la mayor producción de arándano (23,4 por ciento).
- La caída del **subsector pecuario** (-1,3 por ciento) se explica, básicamente, por la menor producción de carne de ave (-3,2 por ciento).

**CUADRO N° 02**  
**LA LIBERTAD: SECTOR AGROPECUARIO<sup>1/</sup>**  
(Miles de toneladas)

Subsectores	Estructura Porcentual 2020 <sup>2/</sup>	Febrero				Enero - Febrero			
		2020	2021	Var.%	Contribución %	2020	2021	Var.%	Contribución %
<b>AGRÍCOLA</b>	<b>60,5</b>			<b>-1,4</b>	<b>-0,7</b>			<b>-4,6</b>	<b>-2,2</b>
Orientada al mercado externo y agroindustria <sup>2/</sup>	42,6			2,1	0,7			-4,8	-1,7
Arándano	19,2	1,4	1,8	23,4	1,0	6,1	5,5	-9,2	-0,8
Espárrago	8,4	17,5	17,3	-1,1	-0,2	28,4	28,5	0,4	0,0
Caña de azúcar	6,1	464,6	457,8	-1,5	-0,1	884,4	800,0	-9,5	-0,8
Palta	4,9	1,9	1,5	-19,7	-0,1	3,0	2,6	-14,0	-0,1
Uva	1,6	7,3	7,3	-0,2	0,0	15,4	15,5	1,1	0,0
Maíz amarillo duro	1,5	2,9	2,9	1,1	0,0	8,2	5,4	-34,1	-0,3
Alcachofa	0,6	0,0	0,0	0,0	0,0	0,0	0,0	0,0	0,0
Páprika	0,1	0,0	0,1	0,0	0,0	0,0	0,2	0,0	0,0
Orientada al mercado interno <sup>2/</sup>	18,0			<b>-8,5</b>	<b>-1,4</b>			<b>-4,0</b>	<b>-0,5</b>
Arroz cáscara	6,1	16,5	3,5	-78,8	-3,4	17,3	4,0	-76,7	-1,7
Papa	4,7	36,6	52,3	43,2	2,3	52,4	76,8	46,6	1,8
Trigo	1,0	0,0	0,0	0,0	0,0	0,0	0,0	0,0	0,0
Cebada grano	0,7	0,0	0,0	0,0	0,0	0,0	0,0	0,0	0,0
Maíz amiláceo	0,6	0,0	0,0	-100,0	0,0	0,0	0,0	-100,0	0,0
Alfalfa	0,5	17,6	17,0	-3,3	0,0	33,2	31,8	-4,3	0,0
Maíz chala	0,3	17,4	13,0	-24,8	-0,1	32,9	30,1	-8,6	0,0
Arveja grano seco	0,3	0,0	0,0	0,0	0,0	0,0	0,0	0,0	0,0
<b>PECUARIA</b>	<b>39,5</b>			<b>-1,3</b>	<b>-0,7</b>			<b>-0,7</b>	<b>-0,3</b>
Carne de ave <sup>3/</sup>	27,7	23,2	22,4	-3,2	-1,1	49,6	48,5	-2,3	-0,8
Huevo	5,2	6,9	7,0	2,0	0,1	13,7	14,0	2,6	0,2
Leche	2,6	12,4	12,7	1,9	0,1	25,0	25,1	0,5	0,0
Carne de porcino <sup>3/</sup>	1,8	1,5	1,6	4,5	0,1	3,2	3,4	7,5	0,2
<b>SECTOR AGROPECUARIO</b>	<b>100,0</b>			<b>-1,3</b>	<b>-1,3</b>			<b>-2,6</b>	<b>-2,6</b>

Nota: Debido al redondeo de los datos parciales, los totales pueden diferir de la suma de las partes.

1/ Cifras preliminares.

2/ A precios de 2007.

3/ Peso neto.

Fuente: Ministerio de Agricultura y Riego.

Elaboración: BCRP, Sucursal Trujillo. Departamento de Estudios Económicos.

- En cuanto a la nueva campaña agrícola 2020-2021, en los siete primeros meses se registró la



instalación de un total de 157,5 mil hectáreas, nivel mayor en 0,2 por ciento respecto al igual periodo de la campaña anterior (2019-2020). Entre los cultivos que registraron las mayores siembras en términos absolutos, destacan: maíz amarillo duro (1 533 has.), papa (1 454 has.) y cebada grano (773 has.).

**CUADRO N° 03**  
**LA LIBERTAD: SUPERFICIE SEMBRADA DE PRINCIPALES CULTIVOS TRANSITORIOS<sup>1/</sup>**  
(Hectáreas)

	Campaña agrícola <sup>2/</sup>		Variación	
	2019/2020	2020/2021	Absoluta	Porcentual
Arroz cáscara	31 378	26 607	-4 772	-15,2
Cebada grano	25 498	26 271	773	3,0
Frijol	2 064	1 998	- 66	-3,2
Maíz amarillo duro	6 770	8 303	1 533	22,7
Maíz amiláceo	14 462	14 549	87	0,6
Papa	20 225	21 679	1 454	7,2
Páprika	45	38	- 7	-14,6
Pimiento piquillo	0	15	15	0,0
Trigo	28 483	28 671	188	0,7
Otros	28 305	29 364	1 059	3,7
<b>Total</b>	<b>157 228</b>	<b>157 493</b>	<b>265</b>	<b>0,2</b>

1/ Cifras preliminares.

2/ De agosto a febrero

Fuente: Gerencia Regional de Agricultura y Riego-La Libertad.

Elaboración: BCRP, Sucursal Trujillo. Departamento de Estudios Económicos.

## 1.2 Sector pesca

- En febrero la **actividad pesquera** cayó 9,4 por ciento interanual, debido a la menor pesca de diversas especies, principalmente para el consumo humano directo en estado fresco (pesca artesanal), cuyo desembarque pasó de 488 Tm. en febrero de 2020 a 442 Tm. en febrero de 2021.
- En cuanto a la pesca de la especie anchoveta con destino a la industria de harina y aceite, no registró desembarque en el mes, debido a la culminación de la segunda temporada de pesca (enero).
- En los primeros dos meses del año, la actividad pesquera creció 13 veces, por un efecto estadístico base, generado por el alto nivel de desembarque de anchoveta destinado para la industria harinera (173,8 mil Tm.), en contraste al mismo periodo de 2020 que se reportaron suspensiones durante el mes por la alta concentración de anchovetas juveniles en las aguas de la zona Norte-Centro. Por el contrario, la pesca para consumo humano directo decreció 28,7 por ciento, en línea con la menor demanda de restaurantes ante las restricciones para su funcionamiento. Es importante señalar que en este periodo, La Libertad (173,8 mil toneladas) se constituyó como el segundo departamento, después de Ancash (202,3 mil toneladas), en registrar los mayores volúmenes de desembarque de anchoveta.

**CUADRO N° 04**  
**LA LIBERTAD: SECTOR PESQUERO <sup>1/</sup>**  
(En toneladas)

	Febrero			Enero - Febrero		
	2020	2021	Var.% <sup>2/</sup>	2019	2020	Var.% <sup>2/</sup>
<b>Consumo Humano Directo</b>	<b>488</b>	<b>442</b>	<b>-9,4</b>	<b>1 197</b>	<b>854</b>	<b>-28,7</b>
Fresco	488	442	-9,4	1 197	854	-28,7
<b>Consumo Industrial</b>	<b>0</b>	<b>0</b>	<b>-</b>	<b>4 745</b>	<b>173 839</b>	<b>3/</b>
Anchoveta	0	0	-	4 745	173 839	3/
Otras Especies	0	0	0,0	0	0	0,0
<b>SECTOR PESCA</b>			<b>-9,4</b>			<b>3/</b>

<sup>1/</sup> Cifras preliminares.

<sup>2/</sup> Variación a precios de 2007.

<sup>3/</sup> Variación superior a 1 000 por ciento

Fuente: Ministerio de la Producción.

Elaboración: BCRP, Sucursal Trujillo. Departamento de Estudios Económicos.

- En marzo de 2021, el precio promedio de la harina de pescado aumentó 1,3 por ciento, al pasar de **US\$TM 1 495** en febrero a **US\$TM 1 514** en marzo. En tanto, en términos interanuales cayó 2,3 por ciento.

**GRÁFICO N° 01**  
**COTIZACIÓN INTERNACIONAL DE HARINA DE PESCADO**  
(Hamburgo - US\$/TM)

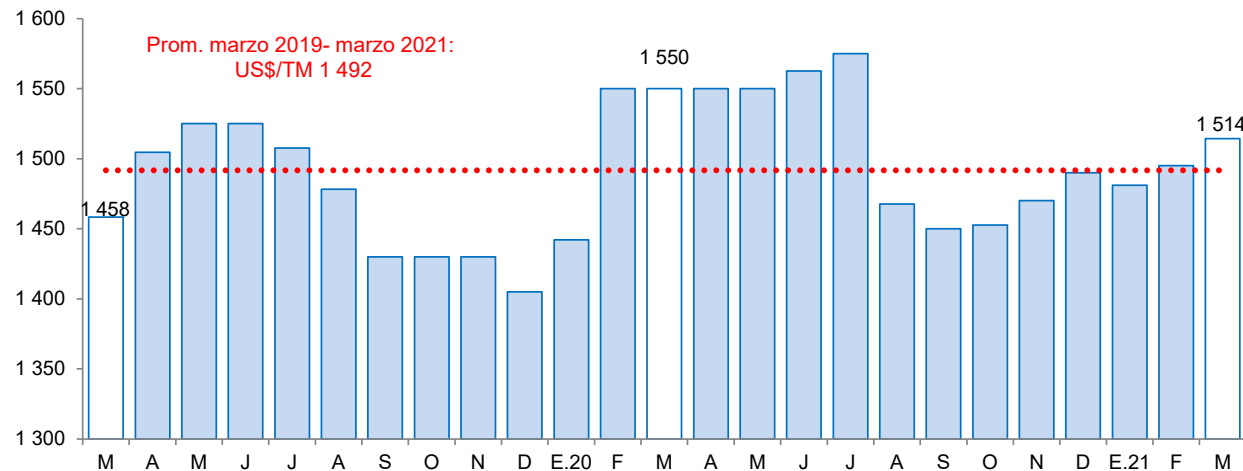

Fuente: Reuters y Bloomberg.

### 1.3 Sector minería

- La **actividad minera** en el mes de febrero registró una contracción de 1,8 por ciento debido a la menor producción de oro (-1,8 por ciento) por parte de las empresas mineras de la región, principalmente de Barrick Misquichilca (-16,5 por ciento), Compañía Minera Poderosa (-15,2 por ciento), La Arena (-6,0 por ciento) y Minera Aurífera Retamas (-4,3 por ciento). Por el contrario, el Consorcio Minero Horizonte, registró un incremento en sus volúmenes de producción de 22,3 por ciento. Asimismo, la producción de plata cayó 2,5 por ciento.

- La producción minera acumulada al mes de febrero cayó 1,6 por ciento con respecto a similar periodo del año anterior, debido a que la producción de oro se redujo 1,6 por ciento; y la producción de plata cayó 3,8 por ciento. Sin embargo, pese al menor desempeño, la región La Libertad se ubicó en primer lugar al producir el 34,2 por ciento del total de oro a nivel nacional. En tanto que a nivel empresas, la Compañía Minera Poderosa y la Minera Aurífera Retamas se ubicaron en segundo y tercer lugar con una participación de 8,6 por ciento y 7,8 por ciento, respectivamente.

**CUADRO N° 05**  
**SECTOR MINERÍA <sup>1/</sup>**  
(Variación % real respecto a similar periodo del año anterior)

Estructura Porcentual 2020 <sup>2/</sup>	Febrero				Enero - Febrero				
	2020	2021	Var.%	Contribución%	2020	2021	Var.%	Contribución%	
Oro (Onzas troy)	98,6	80 518	79 058	-1,8	-1,8	161 164	158 573	-1,6	-1,6
Plata (Onzas troy)	1,4	58 503	57 020	-2,5	0,0	116 798	112 303	-3,8	0,0
<b>SECTOR MINERÍA <sup>2/</sup></b>	<b>100,0</b>			<b>-1,8</b>	<b>-1,8</b>			<b>-1,6</b>	<b>-1,6</b>

<sup>1/</sup> Cifras preliminares.

<sup>2/</sup> A precios de 2007.

Fuente: Ministerio de Energía y Minas.

Elaboración: BCRP, Sucursal Trujillo, Departamento de Estudios Económicos.

**GRÁFICO N° 02**  
**EVOLUCIÓN DE LA PRODUCCIÓN MINERA**  
(Variación % real respecto a similar mes del año anterior)

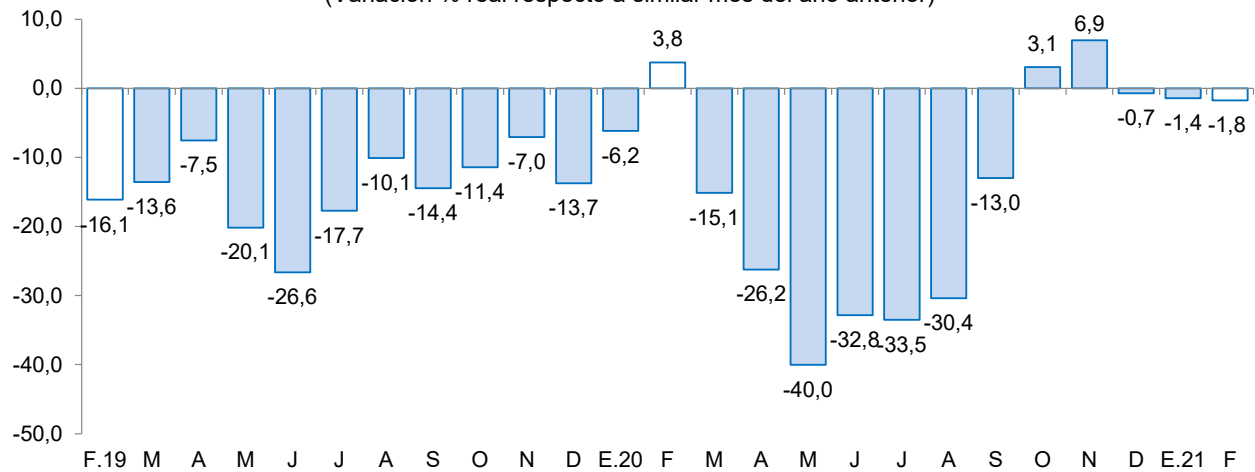

Fuente: MINEM.

Elaboración: BCRP, Sucursal Trujillo, Departamento de Estudios Económicos.

- En marzo del año 2021, el precio promedio del oro descendió a US\$/oz.tr. 1 718 mostrando una caída de 5,0 por ciento respecto al mes anterior. El menor precio se debe a la apreciación del dólar y la mejora en el rendimiento de otros activos por recuperación en la actividad económica global. En tanto, en términos interanuales el precio promedio del oro aumentó 7,9 por ciento.



**GRÁFICO N° 03**  
**COTIZACIÓN INTERNACIONAL DEL ORO**  
(London Metal Exchange - US\$/oz.tr.)

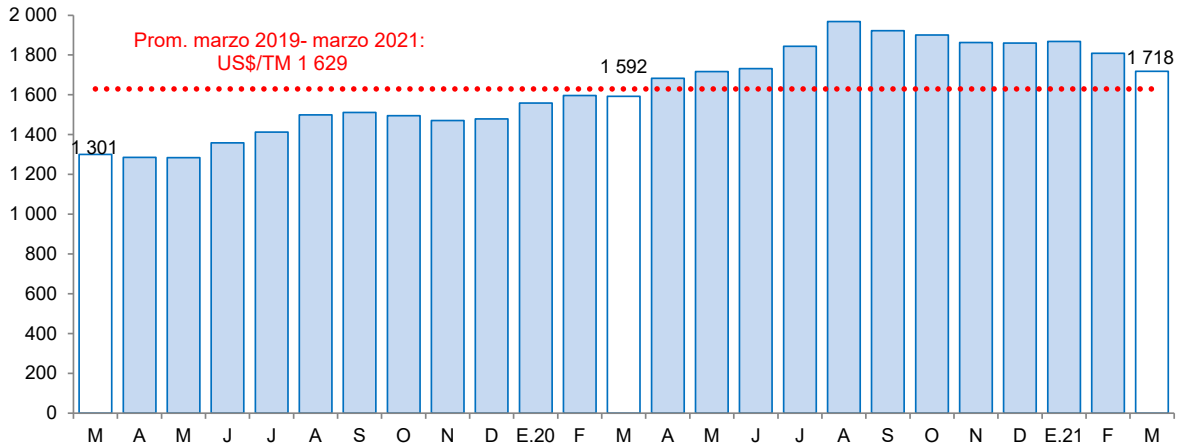

Fuente: Bloomberg.

## 2. Otros indicadores sectoriales

### 2.1. Sector manufactura

- En el segundo mes del año, la producción industrial creció 4,6 por ciento en términos interanuales, debido a la mayor producción de la manufactura no primaria (4,3 por ciento) y la manufactura primaria (5,5 por ciento).
- La producción industrial acumulada al segundo mes del año creció 13,1 por ciento, por el dinamismo de la industria primaria (32,6 por ciento) y no primaria (6,0 por ciento).
- En febrero, la industria **manufacturera primaria** creció 5,5 por ciento, principalmente por el incremento registrado en la industria azucarera (4,8 por ciento). En tanto, el resultado acumulado al segundo mes del año fue de un crecimiento de 32,6 por ciento, impulsado por la mayor producción de harina y aceite de pescado (41 veces), por mayores volúmenes desembarcados de anchoveta.
- **La manufactura no primaria** mostró un resultado favorable al crecer 4,3 por ciento, debido a la mayor producción de minerales no metálicos, principalmente cemento, el cual se expandió 43,0 por ciento. Así también, registraron incrementos la producción de plástico (38,8 por ciento) y productos textiles (8,8 por ciento). Por otro lado, entre los rubros que más cayeron, resalta el de alimentos y bebidas (-1,7 por ciento), por menores volúmenes producidos en frutas y hortalizas (-27,4 por ciento) y alimentos para animales (-3,3 por ciento). Asimismo, la producción de papel y productos de papel se contrajo 19,5 por ciento, y la producción de curtido y adobo de cueros se redujo 7,3 por ciento.
- En el primer bimestre del año, la **manufactura no primaria** creció 6,0 por ciento, principalmente por una expansión de productos minerales no metálicos (48,3 por ciento). Asimismo, también se registró un incremento de productos de plástico (51,4 por ciento), fabricación de productos textiles (9,0 por ciento), curtido y adobo de cuero (30,8 por ciento) y vehículos automotores (4,3 por ciento). En tanto, la producción de alimentos y bebidas se redujo 1,9 por ciento y la producción de papel y productos de papel cayó 17,8 por ciento.

**CUADRO N° 06**  
**LA LIBERTAD: SECTOR MANUFACTURA <sup>1/</sup>**  
 (Variación % real respecto a similar periodo del año anterior)

Ramas de actividad	Estructura porcentual 2020 <sup>2/</sup>	Febrero		Enero - Febrero	
		Var. %	Contribución <sup>3/</sup>	Var. %	Contribución <sup>3/</sup>
<b>MANUFACTURA PRIMARIA</b>	<b>36,5</b>	<b>5,5</b>	<b>1,4</b>	<b>32,6</b>	<b>8,7</b>
Productos cárnicos	1,4	20,8	0,2	20,3	0,3
Harina y aceite de pescado	11,1	-	-	4104,8	10,2
Azúcar	24,0	4,8	1,2	-6,8	-1,7
<b>MANUFACTURA NO PRIMARIA</b>	<b>63,5</b>	<b>4,3</b>	<b>3,2</b>	<b>6,0</b>	<b>4,4</b>
<b>Alimentos y bebidas</b>	<b>47,3</b>	<b>-1,7</b>	<b>-1,0</b>	<b>-1,9</b>	<b>-1,0</b>
Conservación de frutas y hortalizas	14,9	-27,4	-5,8	-30,0	-5,5
Productos lácteos	0,7	46,7	0,2	26,9	0,2
Harina de trigo	1,2	16,2	0,2	7,5	0,1
Sémola de trigo	0,0	-	-	-	-
Alimentos para animales	14,7	-3,3	-0,5	2,8	0,4
Galletas	2,6	8,6	0,2	14,1	0,4
Chocolate	0,0	-41,7	0,0	59,1	0,0
Alcohol etílico	2,2	13,1	0,3	-12,9	-0,3
Ron y otras bebidas	2,2	16,1	0,3	23,5	0,5
Bebidas gaseosas	8,7	37,9	4,1	28,9	3,2
<b>Fabricación productos textiles</b>	<b>1,5</b>	<b>8,8</b>	<b>0,2</b>	<b>9,0</b>	<b>0,2</b>
Hilados de algodón	1,5	8,8	0,2	9,0	0,2
<b>Curtido y adobo de cueros, calzado</b>	<b>0,6</b>	<b>-7,3</b>	<b>-0,1</b>	<b>30,8</b>	<b>0,2</b>
<b>Papel y productos de papel</b>	<b>2,7</b>	<b>-19,5</b>	<b>-0,6</b>	<b>-17,8</b>	<b>-0,6</b>
Papel y cartón	2,7	-19,5	-0,6	-17,8	-0,6
<b>Actividades de edición e impresión</b>	<b>0,1</b>	<b>-28,1</b>	<b>0,0</b>	<b>-26,6</b>	<b>0,0</b>
<b>Productos de plástico</b>	<b>2,2</b>	<b>38,8</b>	<b>0,9</b>	<b>51,4</b>	<b>1,0</b>
Sacos de polipropileno	1,7	56,5	0,9	62,7	0,9
Tela arpillera	0,5	-8,2	-0,1	17,3	0,1
<b>Productos minerales no metálicos</b>	<b>8,7</b>	<b>43,0</b>	<b>3,7</b>	<b>48,3</b>	<b>4,6</b>
Cemento	8,7	43,0	3,7	48,3	4,6
<b>Veículos automotores</b>	<b>0,4</b>	<b>4,5</b>	<b>0,0</b>	<b>4,3</b>	<b>0,1</b>
Carrocerías	0,4	4,5	0,0	4,3	0,1
<b>SECTOR MANUFACTURA</b>	<b>100,0</b>	<b>4,6</b>	<b>4,6</b>	<b>13,1</b>	<b>13,1</b>

<sup>1/</sup> Cifras preliminares.

<sup>2/</sup> A precios de 1994.

<sup>3/</sup> En puntos porcentuales.

Fuente: Gerencia Regional de Agricultura y Riego, Ministerio de la Producción y empresas industriales.

Elaboración: BCRP, Sucursal Trujillo. Departamento de Estudios Económicos.

**GRÁFICO N° 04**  
**LA LIBERTAD: EVOLUCIÓN DE LA PRODUCCIÓN MANUFACTURERA NO PRIMARIA**  
 (Variación % real respecto a similar mes del año anterior)

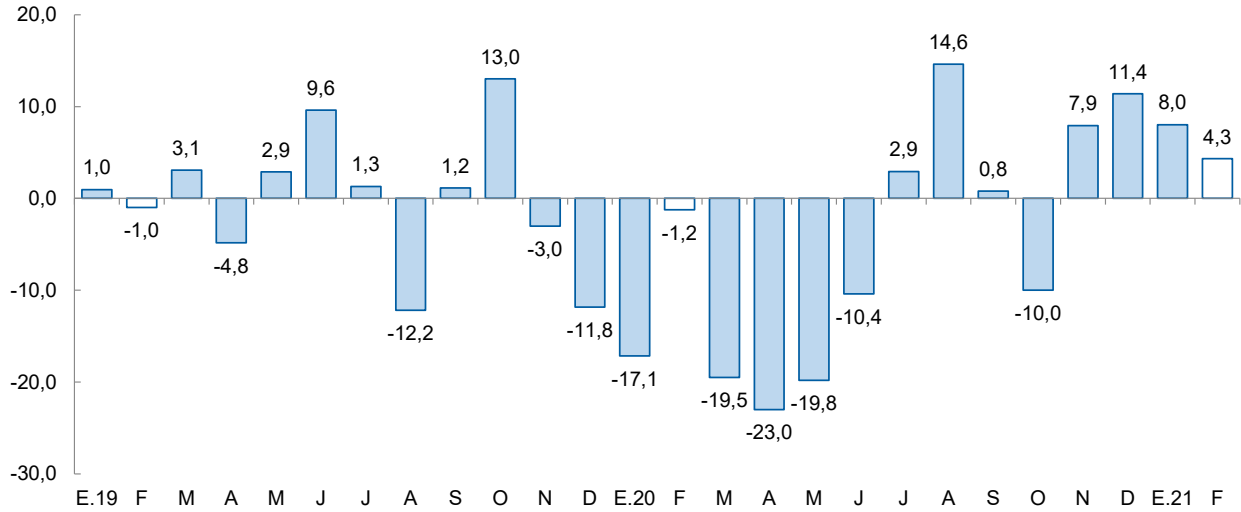

Fuente: Ministerio de Agricultura y Riego, Ministerio de la Producción y empresas industriales.

### 2.2.1. Sector construcción

- En el sector construcción, los despachos de cemento crecieron 45,8 por ciento interanual en febrero, explicado, por la autoconstrucción y la mayor ejecución de obras de inversión pública.
- Asimismo, durante el primer bimestre de 2021, los despachos totalizaron un volumen de 151,0 mil toneladas métricas, lo que representa un crecimiento del 37,4 por ciento con relación a lo registrado en igual período de 2020 (110,0 mil Tm.).

**GRÁFICO N° 05**  
**LA LIBERTAD: EVOLUCIÓN DE DESPACHOS DE CEMENTO**  
 (Variación % real respecto a similar mes del año anterior)

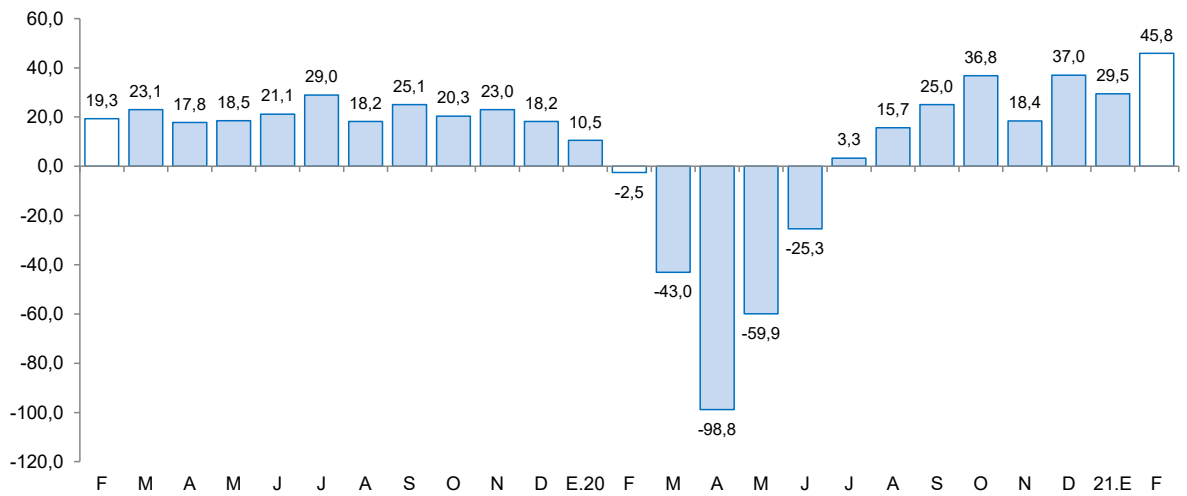

Fuente: Cementos Pacasmayo S.A.A.



## II. CRÉDITO Y DEPÓSITOS <sup>2/</sup>

### 1. Crédito

- El saldo total del **crédito** en febrero sumó S/ 11 163 millones y registró un crecimiento interanual de 14,5 por ciento, superior en 4,6 puntos porcentuales a la tasa registrada en el mismo periodo de 2020 (9,9 por ciento).
- Por **tipo de institución**, el crédito de la banca múltiple, que concentra el 80,1 por ciento del crédito total, registró un aumento de 19,5 por ciento interanual. En tanto, las instituciones no bancarias mostraron una contracción de 0,5 por ciento, principalmente por el resultado de las cajas rurales (-28,3 por ciento), edpymes (-22,3 por ciento) y empresas financieras (-11,0 por ciento). En contraste, lo otorgado por las cajas municipales creció 9,2 por ciento. En las entidades estatales, tanto el Banco de la Nación (-12,7 por ciento) como Agrobanco (-9,4 por ciento) reportaron menores desembolsos.
- En cuanto al **tipo de moneda**, las colocaciones en moneda nacional representaron el 92,0 por ciento del crédito total al mes de febrero, lo que significó un crecimiento interanual de 17,9 por ciento. Por otro lado, lo desembolsado en moneda extranjera cayó 14,6 por ciento en términos interanuales. El coeficiente de dolarización del crédito en febrero fue 8,0 por ciento, 2,7 puntos porcentuales menos que lo registrado en el mismo mes de 2020.

**CUADRO N° 07**  
**LA LIBERTAD: CRÉDITO**  
(Saldos en millones de soles)

Instituciones	Febrero			
	2020	2021	Estructura %	Var. %
<b>Banco de la Nación <sup>1/</sup></b>	<b>284</b>	<b>248</b>	<b>2,2</b>	<b>-12,7</b>
<b>Agrobanco <sup>2/</sup></b>	<b>11</b>	<b>10</b>	<b>0,1</b>	<b>-9,4</b>
<b>Banca múltiple</b>	<b>7 487</b>	<b>8 944</b>	<b>80,1</b>	<b>19,5</b>
<b>Instituciones no bancarias</b>	<b>1 971</b>	<b>1 962</b>	<b>17,6</b>	<b>-0,5</b>
Cajas municipales	1 117	1 220	10,9	9,2
Cajas rurales	67	48	0,4	-28,3
Edpymes	51	39	0,4	-22,3
Empresas financieras	736	655	5,9	-11,0
<b>TOTAL <sup>3/</sup></b>	<b>9 752</b>	<b>11 163</b>	<b>100,0</b>	<b>14,5</b>
En M/N	8 708	10 271	92,0	17,9
En M/E	1 044	892	8,0	-14,6

1/ Considera solo los créditos de consumo e hipotecario.

2/ No considera los créditos a las demás empresas del sistema financiero.

3/ Debido al redondeo de los datos parciales, los totales pueden diferir de la suma de las partes.

Fuente: Superintendencia de Banca, Seguros y AFP (SBS).

Elaboración: BCRP, Sucursal Trujillo. Departamento de Estudios Económicos.

<sup>2/</sup> En este informe los saldos en moneda extranjera se valúan al tipo de cambio constante de diciembre de 2019 (S/ 3,31 por dólar), a fin de aislar el efecto de la valuación cambiaria sobre los saldos en moneda extranjera.

**GRÁFICO N° 06**  
**LA LIBERTAD: EVOLUCIÓN DEL CRÉDITO**  
(Variación % respecto a similar mes del año anterior)

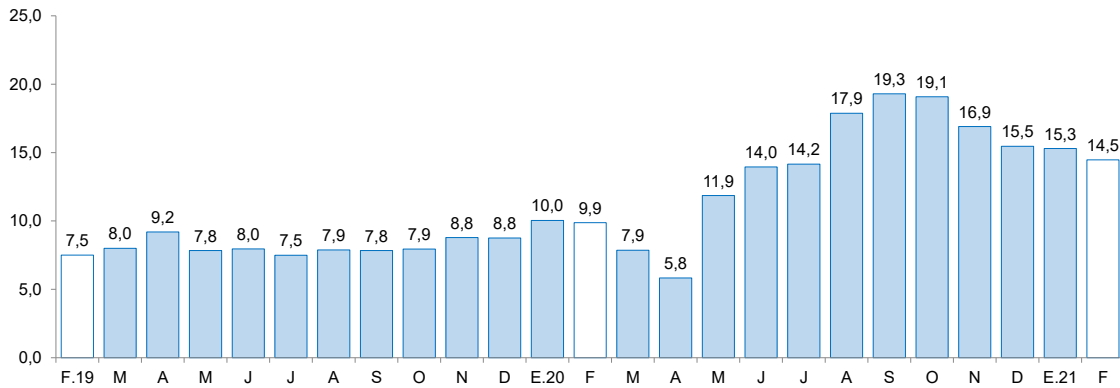

Fuente: Superintendencia de Banca, Seguros y AFP (SBS).

- La **tasa de morosidad** fue 6,4 por ciento, nivel superior en 0,6 puntos porcentuales respecto a similar mes de 2020. Por su parte, la morosidad de las instituciones no bancarias (9,9 por ciento) aumentó 3,5 puntos porcentuales; y lo reportado en las instituciones bancarias (5,6 por ciento) fue menor en 0,1 puntos porcentuales. Por el contrario, la tasa de morosidad registrada en el Banco de la Nación (2,3 por ciento) creció 0,5 puntos porcentuales con respecto al mismo mes del año anterior.

**GRÁFICO N° 07**  
**LA LIBERTAD: TASA DE MOROSIDAD <sup>1/</sup>**  
(Porcentaje)

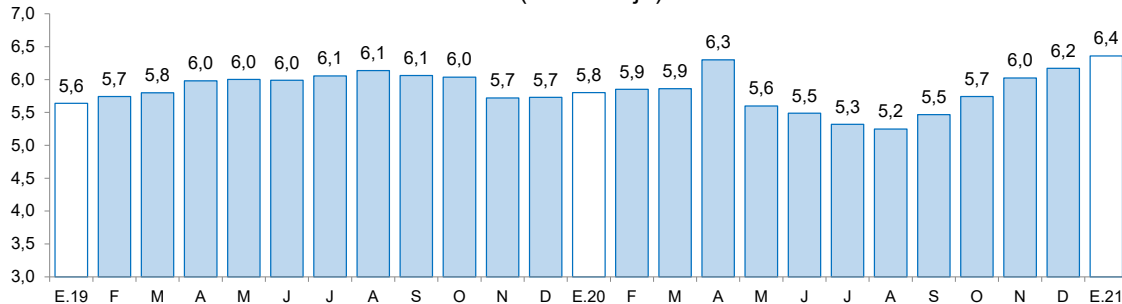

<sup>1/</sup> Morosidad = (créditos vencidos + créditos en cobranza judicial) / colocaciones brutas.

Fuente: Superintendencia de Banca, Seguros y AFP (SBS).

## 2. Depósitos

- Los depósitos en las instituciones financieras de La Libertad al mes de febrero (S/ 9 820 millones) crecieron 34,2 por ciento interanual, mayor en 24,0 puntos porcentuales a la tasa registrada en el mismo mes de 2020 (10,2 por ciento).
- Según el **tipo de institución**, los depósitos en la banca múltiple que cuentan con una participación del 71,0 por ciento de los depósitos totales registraron un crecimiento interanual de 44,7 por ciento. En las instituciones no bancarias, los depósitos crecieron 2,1 por ciento, dentro de estas, las captaciones de las empresas financieras crecieron 9,3 por ciento, y lo reportado por las cajas municipales aumentaron 0,8 por ciento. Asimismo, los depósitos en el Banco de la Nación, los cuales concentran el 11,9 por ciento de los depósitos totales, crecieron 37,4 por ciento.

- Según **tipo de depósito**, los depósitos a la vista cuya participación es del 28,1 por ciento de los depósitos totales crecieron 79,7 por ciento, y los de ahorro, mostraron un crecimiento interanual de 44,9 por ciento. Por el contrario, los depósitos a plazos disminuyeron 7,7 por ciento.
- En cuanto al **tipo de moneda**, los depósitos en moneda nacional, que representan el 80,3 por ciento del total, aumentaron 37,2 por ciento; y en moneda extranjera el incremento fue de 23,2 por ciento. El coeficiente de dolarización de los depósitos en febrero fue 19,7 por ciento, 1,8 puntos porcentuales menos que lo registrado en el mismo mes de 2020 (21,4 por ciento).

**CUADRO N° 08**  
**LA LIBERTAD: DEPÓSITOS**  
(Saldos en millones de soles)

Instituciones	Febrero			
	2020	2021	Estructura %	Var. %
<b>Banco de la Nación</b>	<b>848</b>	<b>1 164</b>	<b>11,9</b>	<b>37,4</b>
<b>Banca múltiple</b>	<b>4 817</b>	<b>6 969</b>	<b>71,0</b>	<b>44,7</b>
<b>Instituciones no bancarias</b>	<b>1 653</b>	<b>1 687</b>	<b>17,2</b>	<b>2,1</b>
Cajas municipales	1 342	1 352	13,8	0,8
Cajas rurales	19	15	0,2	-18,0
Empresas financieras	293	320	3,3	9,3
<b>TOTAL <sup>1/</sup></b>	<b>7 318</b>	<b>9 820</b>	<b>100,0</b>	<b>34,2</b>
Depósitos a la vista	1 537	2 762	28,1	79,7
Depósitos de ahorro	3 276	4 747	48,3	44,9
Depósitos a plazo	2 504	2 311	23,5	-7,7
En MN	5 749	7 888	80,3	37,2
En ME	1 568	1 933	19,7	23,2

1/ Debido al redondeo de los datos parciales, los totales pueden difererir de la suma de las partes.

Fuente: Superintendencia de Banca, Seguros y AFP (SBS).

Elaboración: BCRP, Sucursal Trujillo. Departamento de Estudios Económicos.

**GRÁFICO N° 08**  
**LA LIBERTAD: EVOLUCIÓN DE LOS DEPÓSITOS**  
(Variación % respecto a similar mes del año anterior)

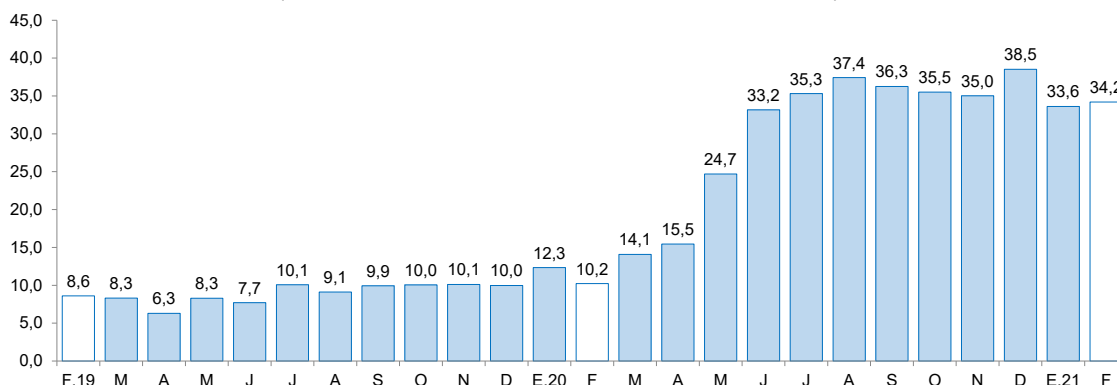

Fuente: Superintendencia de Banca, Seguros y AFP (SBS).



### III. EJECUCIÓN DEL PRESUPUESTO PÚBLICO

#### 1. Ejecución del Presupuesto del Gasto No Financiero

- La ejecución presupuestal del **gasto no financiero** en La Libertad (S/ 442 millones) disminuyó 4,2 por ciento interanual en términos reales en febrero, por menor gasto de los gobiernos locales (-16,6 por ciento) y del Gobierno Nacional (-0,4 por ciento). Asimismo, el gasto no financiero acumulado en el primer bimestre de 2021 disminuyó 6,7 por ciento, por el menor gasto de los gobiernos locales (-24,5 por ciento) y del Gobierno Nacional (-5,8 por ciento); compensó parcialmente la disminución, el crecimiento de los gastos del Gobierno Regional (3,5 por ciento).

**CUADRO N° 09**  
**LA LIBERTAD: EJECUCIÓN DEL PRESUPUESTO PÚBLICO <sup>1/2/</sup>**  
(En millones de soles)

	Febrero			Enero - Febrero		
	2020	2021	Var.% real	2020	2021	Var.% real
<b>I. GASTOS CORRIENTES</b>	<b>330</b>	<b>349</b>	<b>3,1</b>	<b>580</b>	<b>591</b>	<b>-0,6</b>
<i>Gobierno Nacional</i>	<i>158</i>	<i>167</i>	<i>3,4</i>	<i>240</i>	<i>241</i>	<i>-2,1</i>
<i>Gobierno Regional</i>	<i>127</i>	<i>137</i>	<i>5,4</i>	<i>258</i>	<i>278</i>	<i>5,0</i>
<i>Gobiernos Locales</i>	<i>45</i>	<i>44</i>	<i>-4,6</i>	<i>81</i>	<i>71</i>	<i>-13,9</i>
<b>Remuneraciones</b>	<b>144</b>	<b>149</b>	<b>1,3</b>	<b>299</b>	<b>306</b>	<b>0,1</b>
Gobierno Nacional	36	34	-9,2	75	69	-10,3
Gobierno Regional	96	104	6,1	200	215	4,5
Gobiernos Locales	12	11	-5,5	23	22	-4,6
<b>Bienes y Servicios</b>	<b>67</b>	<b>65</b>	<b>-6,0</b>	<b>111</b>	<b>102</b>	<b>-10,4</b>
Gobierno Nacional	26	18	-32,0	41	29	-31,4
Gobierno Regional	16	19	18,4	25	33	25,5
Gobiernos Locales	26	28	4,9	44	40	-11,3
<b>Transferencias 1/</b>	<b>119</b>	<b>134</b>	<b>10,4</b>	<b>170</b>	<b>183</b>	<b>4,6</b>
Gobierno Nacional	96	116	17,7	124	143	12,7
Gobierno Regional	15	14	-12,4	33	31	-8,1
Gobiernos Locales	8	5	-34,3	14	9	-37,7
<b>II. FORMACIÓN BRUTA DE CAPITAL</b>	<b>120</b>	<b>94</b>	<b>-24,0</b>	<b>166</b>	<b>123</b>	<b>-28,0</b>
Gobierno Nacional	34	29	-18,2	54	43	-22,3
Gobierno Regional	17	11	-34,4	20	17	-15,9
Gobiernos Locales	69	54	-24,4	92	63	-33,9
<b>III OTROS GASTOS DE CAPITAL 2/</b>	<b>0</b>	<b>0</b>	<b>-</b>	<b>0</b>	<b>0</b>	<b>0,0</b>
<b>GASTO NO FINANCIERO TOTAL (I+II+III)</b>	<b>451</b>	<b>442</b>	<b>-4,2</b>	<b>746</b>	<b>713</b>	<b>-6,7</b>
<i>Gobierno Nacional</i>	<i>192</i>	<i>196</i>	<i>-0,4</i>	<i>294</i>	<i>284</i>	<i>-5,8</i>
<i>Gobierno Regional</i>	<i>144</i>	<i>148</i>	<i>0,8</i>	<i>278</i>	<i>295</i>	<i>3,5</i>
<i>Gobiernos Locales</i>	<i>115</i>	<i>98</i>	<i>-16,6</i>	<i>173</i>	<i>134</i>	<i>-24,5</i>

1/ Información actualizada al 28 de febrero del 2021.

2/ Considera las transferencias intergubernamentales del Gobierno Nacional.

3/ Incluye el pago de pensiones, donaciones, transferencias y otros gastos corrientes.

4/ Considera el gasto en Defensa e Interior.

5/ Incluye donaciones y transferencias.

Fuente: Ministerio de Economía y Finanzas (MEF).

Elaboración: BCRP, Sucursal Trujillo. Departamento de Estudios Económicos.

- Los **gastos corrientes** crecieron en febrero 3,1 por ciento interanual, en términos reales, como resultado del crecimiento de del Gobierno Regional (5,4 por ciento) y del Gobierno Nacional (3,4 por ciento); mientras que disminuyó en los gobiernos locales (-4,6 por ciento). En el periodo de enero a febrero de 2021, los gastos corrientes acumularon una caída de 0,6 por ciento, por el menor gasto registrado de los gobiernos locales (-13,9 por ciento) y del Gobierno Nacional (-2,1 por ciento).
- La **inversión pública (formación bruta de capital)**, en febrero disminuyó 24,0 por ciento interanual, básicamente, como resultado de la menor inversión del Gobierno Regional (-34,4 por ciento), de los gobiernos locales (-24,4 por ciento) y del Gobierno Nacional (-18,2 por ciento). El resultado del Gobierno Regional se explica por la menor ejecución de proyectos agropecuarios (-46,5 por ciento); en el mismo sentido, en los gobiernos locales se explica por menor ejecución en proyectos de saneamiento (-56,9 por ciento) y de transporte (-41,5 por ciento). En el primer bimestre de 2021, la inversión acumula una caída de 28,0 por ciento, por la menor ejecución de los gobiernos locales (-33,9 por ciento), del Gobierno Nacional (-22,3 por ciento) y del Gobierno Regional (-15,9 por ciento).
- El **avance de la ejecución de la inversión pública** en el primer bimestre de 2021 representa el 5,9 por ciento del Presupuesto Institucional Modificado (PIM), 2,4 puntos porcentuales menos de lo ejecutado en el año anterior. Los gobiernos locales registraron un avance 6,4 por ciento, seguido por el Gobierno Regional (5,6 por ciento) y del Gobierno Nacional (5,3 por ciento).

**GRÁFICO N° 09**  
**LA LIBERTAD: EVOLUCIÓN DE LA EJECUCIÓN DEL PRESUPUESTO DE INVERSIONES**  
 (Variación % real)

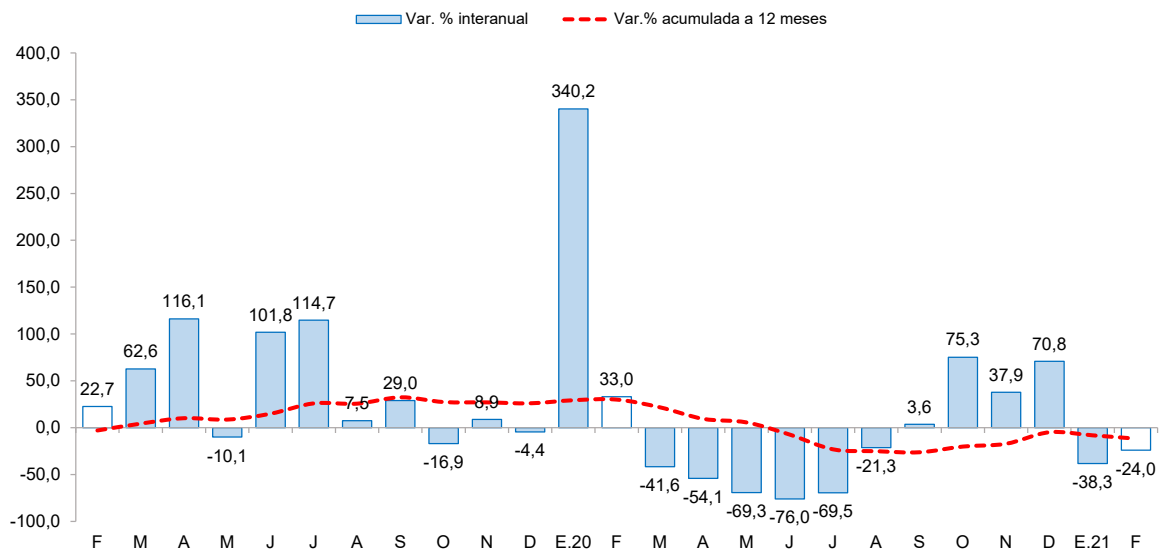

Fuente: Ministerio de Economía y Finanzas (MEF)





**CUADRO N° 10**  
**LA LIBERTAD: FORMACIÓN BRUTA DE CAPITAL DE LOS PRINCIPALES PROYECTOS EN LOS TRES**  
**NIVELES DE GOBIERNO.**

(Saldos en millones de soles)

Proyecto	PIM	Ejecución %	Febrero		Enero-Febrero	
			2020	2021	2020	2021
<b>Gobierno Nacional</b>	<b>809,0</b>	<b>5,3</b>	<b>34,3</b>	<b>28,8</b>	<b>54,1</b>	<b>43,1</b>
Construcción de la carretera Calemar - abra El Naranjillo	18,2	69,9	3,4	8,0	8,7	12,7
Mejoramiento de la carretera emp. pe-3n (Laguna Sausacocho) - puente Pallar - Chagual - Tayabamba - puente Huacrachuco y Los Ramales puente Pallar - Calemar y Tayabamba- Quiches - emp. pe-12a (dv. Sihuas) por niveles de servicio.	25,2	14,2	6,1	3,6	6,1	3,6
Rehabilitación del local escolar N° 80382 Carlos A. Olivares con código local 258783, distrito de Chepén, provincia de Chepén.	12,1	27,3	0,0	3,3	0,0	3,3
Otros	753,5	3,1	24,8	13,8	39,2	23,5
<b>Gobierno Regional</b>	<b>300,4</b>	<b>5,6</b>	<b>16,6</b>	<b>11,2</b>	<b>19,7</b>	<b>17,0</b>
Recuperación de los servicios ecosistémicos de regulación hídrica y control de erosión de suelos en las microcuencas del río Tablachaca en el ámbito de 4 distritos de la provincia de Santiago de Chuco.	4,0	57,7	0,0	2,3	0,0	2,3
Adquisición de tractor de orugas, rodillo liso vibratorio, retroexcavadora y excavadora hidráulica; además de otros activos en el(la) p.e. Chavimochic - subgerencia de operación y mantenimiento, distrito de Virú, provincia Virú.	4,2	39,5	0,0	1,7	0,0	1,7
Mejoramiento del servicio educativo en la I.E. N° 81605 San Idelfonso distrito de Laredo - provincia de Trujillo.	0,6	100,0	0,0	0,6	0,0	0,6
Otros	291,5	4,3	16,6	6,6	19,7	12,4
<b>Gobiernos locales</b>	<b>984,8</b>	<b>6,4</b>	<b>69,4</b>	<b>53,7</b>	<b>92,3</b>	<b>62,6</b>
Creación del servicio de protección en riberas del río Chicama, vulnerable ante el peligro de inundación en el sector Galaxia - Pampa Hermosa, distrito de Chicama - provincia de Ascope.	15,8	14,6	0,0	2,3	0,0	2,3
Ampliación de la infraestructura de la institución educativa nivel secundario N° 81700 en el centro poblado Víctor Raul del distrito de Virú - provincia de Virú.	2,2	66,9	0,9	1,5	1,4	1,5
Rehabilitación del servicio de agua para riego del canal L02. san jacinto sector Chocope-Farias, distrito de Chocope, provincia de Ascope.	1,5	90,8	0,0	1,4	0,0	1,4
Otros	965,2	5,9	68,6	48,6	90,9	57,4

1/ Información actualizada al 28 de febrero del 2021.

Fuente: Ministerio de Economía y Finanzas (MEF)

Elaboración: BCRP, Sucursal Trujillo. Departamento de Estudios Económicos.



**IV. ANEXOS**



ANEXO 1

LA LIBERTAD: PRODUCCIÓN AGROPECUARIA <sup>1/</sup>  
(T.m.)

PRODUCTOS	2020											2021		PRODUCTOS
	FEB	MAR	ABR	MAY	JUN	JUL	AGO	SET	OCT	NOV	DIC	ENE	FEB	
<b>AGRÍCOLA</b>														<b>AGRÍCOLA</b>
Alcachofa	0	0	0	0	0	0	1 914	6 660	7 994	2 992	0	0	0	Alcachofa
Alfalfa	17 572	18 012	16 799	14 863	16 667	18 065	17 483	19 826	21 040	21 913	24 589	14 816	16 990	Alfalfa
Arándano	1 435	465	0	124	658	3 740	14 956	25 849	28 400	19 778	9 712	3 773	1 771	Arándano
Arroz cáscara	16 482	36 201	111 143	211 720	6 341	1 153	367	0	0	0	0	548	3 492	Arroz cáscara
Arveja grano seco	0	0	0	0	1 528	4 264	3 362	348	19	0	0	0	0	Arveja grano seco
Caña de azúcar	464 574	263 200	336 954	452 542	481 068	476 288	453 798	520 563	535 768	441 661	498 252	342 202	457 818	Caña de azúcar
Cebada grano	0	0	0	5	3 003	24 861	23 116	4 280	35	0	0	0	0	Cebada grano
Espárrago	17 484	14 774	14 209	10 323	10 118	8 772	10 296	9 432	9 913	13 612	11 514	11 172	17 286	Espárrago
Maíz amarillo duro	2 856	2 705	5 314	4 417	14 096	26 558	26 915	8 130	5 443	9 448	7 470	2 523	2 888	Maíz amarillo duro
Maíz amiláceo	40	71	14	1 234	7 625	11 209	4 001	101	16	6	37	0	0	Maíz amiláceo
Maíz chala	17 352	12 788	13 678	10 807	12 573	12 105	14 186	12 023	13 253	9 497	11 214	17 062	13 042	Maíz chala
Palta	1 857	14 866	24 209	70 140	58 178	17 239	6 124	10 091	5 008	4 320	2 125	1 104	1 492	Palta
Papa	36 558	69 130	82 896	93 329	107 936	26 455	2 195	10 073	23 657	41 543	22 980	24 465	52 341	Papa
Páprika	0	145	10	48	38	48	76	79	56	92	136	50	110	Páprika
Trigo	0	0	0	0	5 161	22 498	29 132	3 871	41	0	0	0	0	Trigo
Uva	7 345	5 731	3 613	2 741	2 898	2 856	2 858	4 198	5 183	6 996	6 764	8 216	7 330	Uva
<b>Otros agrícolas</b>														<b>Otros agrícolas</b>
Ají	344	447	426	668	402	216	718	955	599	196	370	898	800	Ají
Cebolla	1 840	2 320	1 024	1 892	2 872	850	2 648	2 370	2 741	2 278	2 186	1 784	1 080	Cebolla
Frijol grano seco	35	264	352	521	758	722	71	218	125	62	108	31	19	Frijol grano seco
Haba grano seco	0	0	0	64	1 314	2 965	1 799	100	3	0	0	0	0	Haba grano seco
Maíz choclo	207	440	413	4 623	3 267	944	506	128	222	154	113	152	72	Maíz choclo
Pepinillo	1 278	1 725	1 112	1 419	345	1 018	1 358	1 519	2 171	1 740	2 763	1 904	1 016	Pepinillo
Piña	2 946	2 751	2 170	1 706	434	3 349	1 619	1 538	1 391	1 633	1 603	2 755	2 982	Piña
Tarhui o chocho	0	0	0	0	0	0	295	1 548	2 887	403	0	0	0	Tarhui o chocho
Yuca	1 322	1 527	1 271	935	1 253	2 404	1 990	1 597	1 306	1 385	1 535	1 327	1 517	Yuca
Zapallo	1 399	1 447	1 284	3 282	1 619	386	240	1 684	1 769	1 441	1 642	1 559	1 423	Zapallo
<b>PECUARIO</b>														<b>PECUARIO</b>
Carne de ave <sup>2/</sup>	23 185	27 293	27 989	25 655	25 419	25 910	25 004	25 883	26 980	25 198	24 630	26 035	22 438	Carne de ave <sup>2/</sup>
Carne de ovino <sup>2/</sup>	207	205	215	220	227	215	213	210	212	205	215	204	218	Carne de ovino <sup>2/</sup>
Carne de porcino <sup>2/</sup>	1 543	1 530	1 497	1 560	1 595	1 747	1 735	1 573	1 574	1 454	1 549	1 809	1 612	Carne de porcino <sup>2/</sup>
Carne de vacuno <sup>2/</sup>	696	686	691	676	689	750	777	728	751	716	718	725	730	Carne de vacuno <sup>2/</sup>
Huevo	6 880	6 810	6 562	6 965	6 960	7 099	7 565	7 222	7 710	8 005	7 945	7 020	7 015	Huevo
Leche	12 436	12 442	13 100	12 859	13 443	13 406	13 542	13 599	13 370	13 522	13 358	12 431	12 677	Leche

1 / Cifras preliminares.

2/ Peso neto.

Fuente: MINAGRI.

Elaboración: BCRP. Sucursal Trujillo. Departamento de Estudios Económicos.



ANEXO 2

LA LIBERTAD: PRODUCCIÓN PESQUERA <sup>1/</sup>  
(T.m.)

	2020											2021		
	FEB	MAR	ABR	MAY	JUN	JUL	AGO	SET	OCT	NOV	DIC	ENE	FEB	
<b>Consumo humano directo</b>	<b>488</b>	<b>393</b>	<b>149</b>	<b>178</b>	<b>336</b>	<b>282</b>	<b>314</b>	<b>216</b>	<b>321</b>	<b>424</b>	<b>587</b>	<b>411</b>	<b>442</b>	<b>Consumo humano directo</b>
1. Fresco	488	393	149	178	336	282	314	216	321	424	587	411	442	1. Fresco
2. Congelado	0	0	0	0	0	0	0	0	0	0	0	0	0	2. Congelado
3. Conservas	0	0	0	0	0	0	0	0	0	0	0	0	0	3. Conservas
<b>Consumo industrial</b>	<b>0</b>	<b>0</b>	<b>0</b>	<b>141 132</b>	<b>333 089</b>	<b>208 160</b>	<b>263</b>	<b>0</b>	<b>0</b>	<b>225 759</b>	<b>391 652</b>	<b>173 839</b>	<b>0</b>	<b>Consumo industrial</b>
1. Anchoveta	0	0	0	141 132	333 089	208 160	263	0	0	225 759	391 652	173 839	0	1. Anchoveta

<sup>1/</sup> Cifras preliminares.

Fuente: Ministerio de Producción.

Elaboración: BCRP. Sucursal Trujillo. Departamento de Estudios Económicos.

**ANEXO 3**

**LA LIBERTAD: PRODUCCIÓN MINERA <sup>1/</sup>**

PRODUCTOS	2020											2021		PRODUCTOS
	FEB	MAR	ABR	MAY	JUN	JUL	AGO	SEP	OCT	NOV	DIC	ENE	FEB	
<b>MINERÍA METÁLICA</b>														<b>MINERÍA METÁLICA</b>
Oro (Onzas troy)	80 518	71 623	63 616	48 552	51 129	54 352	61 048	66 965	79 824	87 204	87 726	79 515	79 058	Oro (Onzas troy)
Plata (Onzas troy)	58 503	58 012	46 051	25 666	44 897	59 401	52 360	53 201	58 768	63 035	71 750	55 283	57 020	Plata (Onzas troy)

<sup>1/</sup> Cifras preliminares.

Fuente: MINEM.

Elaboración: BCRP, Sucursal Trujillo. Departamento de Estudios Económicos.



**ANEXO 4**

**LA LIBERTAD: PRODUCCIÓN MANUFACTURERA <sup>1/</sup>**  
(Índice 1994 = 100)

DESCRIPCION	2020											2021		DESCRIPCION
	FEB	MAR	ABR	MAY	JUN	JUL	AGO	SET	OCT	NOV	DIC	ENE	FEB	
<b>MANUFACTURA PRIMARIA</b>	<b>244</b>	<b>155</b>	<b>167</b>	<b>372</b>	<b>574</b>	<b>442</b>	<b>252</b>	<b>294</b>	<b>297</b>	<b>469</b>	<b>696</b>	<b>367</b>	<b>257</b>	<b>MANUFACTURA PRIMARIA</b>
1511 PRODUCTOS CARNICOS	182	210	284	212	222	203	242	254	248	248	248	249	220	1511 PRODUCTOS CARNICOS
1512-15 HARINA Y ACEITE DE PESCADO	0	0	0	644	1518	925	1	0	0	1027	1927	873	0	1512-15 HARINA Y ACEITE DE PESCADO
1542 AZUCAR	319	195	206	307	331	322	325	381	385	326	379	232	334	1542 AZUCAR
<b>MANUFACTURA NO PRIMARIA</b>	<b>322</b>	<b>265</b>	<b>198</b>	<b>220</b>	<b>236</b>	<b>267</b>	<b>319</b>	<b>322</b>	<b>327</b>	<b>309</b>	<b>287</b>	<b>290</b>	<b>336</b>	<b>MANUFACTURA NO PRIMARIA</b>
1513 CONSERVACION FRUTAS/HORTALIZAS	946	806	613	395	288	494	822	940	826	737	620	387	687	1513 CONSERVACION FRUTAS/HORTALIZAS
1520 PRODUCTOS LACTEOS	86	95	105	114	149	140	141	114	139	140	165	121	126	1520 PRODUCTOS LACTEOS
1531 PRODUCTOS DE MOLINERIA	54	45	35	47	51	55	49	48	51	56	60	39	63	1531 PRODUCTOS DE MOLINERIA
1533 ALIMENTOS PARA ANIMALES	723	700	733	712	657	649	676	651	655	698	606	664	699	1533 ALIMENTOS PARA ANIMALES
1541 PRODUCTOS DE PANADERIA	181	197	162	162	186	217	217	199	214	186	119	193	196	1541 PRODUCTOS DE PANADERIA
1543 ELABORACION DE CHOCOLATE	37	40	54	106	121	60	390	530	694	776	638	127	22	1543 ELABORACION DE CHOCOLATE
1551 BEBIDAS ALCOHOLICAS	332	255	181	390	478	486	467	371	397	344	416	314	381	1551 BEBIDAS ALCOHOLICAS
1554 BEBIDAS GASEOSAS	964	912	703	720	699	723	760	750	764	773	754	1075	1330	1554 BEBIDAS GASEOSAS
1711 HILADOS DE ALGODÓN	149	91	0	54	109	116	160	139	183	146	165	181	163	1711 HILADOS DE ALGODÓN
1911 CUERO	0	0	0	0	0	0	0	0	0	0	0	0	0	1911 CUERO
1920 CALZADO	248	130	46	151	199	213	486	275	223	193	156	209	230	1920 CALZADO
2101 PAPEL Y CARTON	263	222	0	174	280	226	282	273	281	265	294	237	212	2101 PAPEL Y CARTON
2212 EDICION DE PERIODICOS	76	71	48	53	52	57	56	53	57	58	45	60	55	2212 EDICION DE PERIODICOS
2520 PRODUCTOS DE PLASTICO	492	321	315	446	412	413	572	604	652	640	474	520	684	2520 PRODUCTOS DE PLASTICO
2694 CEMENTO	190	84	1	85	170	217	239	265	309	274	276	302	271	2694 CEMENTO
3420 CARROCERIAS	116	21	5	5	5	37	42	48	42	42	42	132	122	3420 CARROCERIAS
<b>TOTAL</b>	<b>297</b>	<b>230</b>	<b>188</b>	<b>268</b>	<b>342</b>	<b>322</b>	<b>298</b>	<b>313</b>	<b>317</b>	<b>359</b>	<b>416</b>	<b>314</b>	<b>311</b>	<b>TOTAL</b>

<sup>1/</sup> Cifras preliminares.

Fuente: Gerencia Regional de Agricultura y Riego, Ministerio de la Producción y empresas industriales.

Elaboración: BCRP, Sucursal Trujillo. Departamento de Estudios Económicos.



ANEXO 5

LA LIBERTAD: PRODUCCIÓN MANUFACTURERA <sup>1/</sup>  
(Variación porcentual)

DESCRIPCION	2020											2021		DESCRIPCION
	FEB	MAR	ABR	MAY	JUN	JUL	AGO	SET	OCT	NOV	DIC	ENE	FEB	
<b>MANUFACTURA PRIMARIA</b>	<b>11,5</b>	<b>-41,2</b>	<b>-10,5</b>	<b>-5,8</b>	<b>48,5</b>	<b>21,2</b>	<b>-15,5</b>	<b>-0,1</b>	<b>-3,4</b>	<b>-3,0</b>	<b>93,8</b>	<b>61,6</b>	<b>5,5</b>	<b>MANUFACTURA PRIMARIA</b>
1511 PRODUCTOS CARNICOS	-14,0	-13,2	8,7	-23,3	-8,1	-22,1	-6,6	-2,7	-4,5	-100,0	19,2	19,8	20,8	1511 PRODUCTOS CARNICOS
1512-15 HARINA Y ACEITE DE PESCADO	-	-	-100,0	-36,0	47,1	102,1	-	-	-	-72,4	497,7	4104,8	-	1512-15 HARINA Y ACEITE DE PESCADO
1542 AZÚCAR	13,0	-42,7	-7,8	33,9	55,5	-6,9	-16,0	0,0	-3,3	169,6	-0,8	-19,6	4,8	1542 AZÚCAR
<b>MANUFACTURA NO PRIMARIA</b>	<b>-1,2</b>	<b>-19,5</b>	<b>-23,0</b>	<b>-19,8</b>	<b>-10,4</b>	<b>2,9</b>	<b>14,6</b>	<b>0,8</b>	<b>-10,0</b>	<b>7,9</b>	<b>11,4</b>	<b>8,0</b>	<b>4,3</b>	<b>MANUFACTURA NO PRIMARIA</b>
1513 CONSERVACION FRUTAS/HORTALZAS	-10,1	-7,3	47,4	-22,0	-35,6	36,1	125,0	9,9	-34,9	-29,7	45,0	-34,2	-27,4	1513 CONSERVACION FRUTAS/HORTALZAS
1520 PRODUCTOS LACTEOS	-64,0	-57,9	-50,5	-33,2	6,3	-7,5	-15,5	-26,0	-11,8	601,0	26,2	11,2	46,7	1520 PRODUCTOS LACTEOS
1531 PRODUCTOS DE MOLINERIA	0,0	0,0	0,0	0,0	0,0	0,0	0,0	0,0	0,0	0,0	0,0	0,0	0,0	1531 PRODUCTOS DE MOLINERIA
1533 ALIMENTOS PARA ANIMALES	0,0	0,0	-0,4	-3,2	-11,3	-11,2	-7,7	-1,9	-2,2	-100,0	-13,1	10,1	-3,3	1533 ALIMENTOS PARA ANIMALES
1541 PRODUCTOS DE PANADERIA	0,0	0,0	0,0	0,0	0,0	0,0	0,0	0,0	0,0	0,0	0,0	0,0	0,0	1541 PRODUCTOS DE PANADERIA
1543 ELABORACION DE CHOCOLATE	0,0	0,0	0,0	0,0	0,0	0,0	0,0	0,0	0,0	0,0	0,0	0,0	0,0	1543 ELABORACION DE CHOCOLATE
1551 BEBIDAS ALCOHOLICAS	0,0	0,0	0,0	0,0	0,0	0,0	0,0	0,0	0,0	0,0	0,0	0,0	0,0	1551 BEBIDAS ALCOHOLICAS
1554 BEBIDAS GASEOSAS	0,7	-19,9	-7,5	-22,4	4,5	6,6	-20,2	-9,5	-14,3	-48,1	-11,9	19,2	37,9	1554 BEBIDAS GASEOSAS
1711 HILADOS DE ALGODÓN	3,8	-38,7	-100,0	-65,0	-31,0	-5,6	58,4	9,2	24,0	-1,0	4,3	9,1	8,8	1711 HILADOS DE ALGODÓN
1911 CUERO	0,0	0,0	0,0	0,0	0,0	0,0	0,0	0,0	0,0	0,0	0,0	0,0	0,0	1911 CUERO
1920 CALZADO	0,0	0,0	0,0	0,0	0,0	0,0	0,0	0,0	0,0	0,0	0,0	0,0	0,0	1920 CALZADO
2101 PAPEL Y CARTON	24,2	-18,9	-100,0	-40,6	225,3	41,8	-6,0	-11,3	-6,5	-14,4	0,9	-16,2	-19,5	2101 PAPEL Y CARTON
2212 EDICION DE PERIODICOS	0,0	0,0	0,0	0,0	0,0	0,0	0,0	0,0	0,0	0,0	0,0	0,0	0,0	2212 EDICION DE PERIODICOS
2520 PRODUCTOS DE PLASTICO	10,7	-38,3	-36,3	-13,0	-17,5	-1,1	32,0	37,8	54,9	-85,6	54,8	71,9	38,8	2520 PRODUCTOS DE PLASTICO
2694 CEMENTO	13,6	-54,2	-99,2	-54,8	-24,0	-4,4	9,4	11,8	35,2	26,2	39,5	53,5	43,0	2694 CEMENTO
3420 CARROCERIAS	-4,3	-85,2	-95,2	-96,6	-97,2	-80,6	-73,3	-79,5	-81,0	-70,9	-62,8	4,2	4,5	3420 CARROCERIAS
<b>TOTAL</b>	<b>1,8</b>	<b>-25,3</b>	<b>-19,9</b>	<b>-14,2</b>	<b>13,3</b>	<b>10,1</b>	<b>4,7</b>	<b>0,5</b>	<b>-8,2</b>	<b>3,1</b>	<b>43,6</b>	<b>23,0</b>	<b>4,6</b>	<b>TOTAL</b>

<sup>1/</sup> Cifras preliminares.

<sup>2/</sup> Variación superior a 1 000 por ciento.

Fuente: Gerencia Regional de Agricultura y Riego, Ministerio de la Producción y empresas industriales.

Elaboración: BCRP, Sucursal Trujillo. Departamento de Estudios Económicos.



**ANEXO 6**

**LA LIBERTAD: IMPORTACIONES POR EL PUERTO DE SALAVERRY <sup>1/</sup>**  
(Valores FOB en millones de US\$)

	2020												2020		
	FEB	MAR	ABR	MAY	JUN	JUL	AGO	SEP	OCT	NOV	DIC	ENE	FEB		
<b>I. Bienes de consumo</b>	<b>0</b>	<b>0</b>	<b>0</b>	<b>0</b>	<b>9</b>	<b>0</b>	<b>0</b>	<b>0</b>	<b>0</b>	<b>0</b>	<b>0</b>	<b>0</b>	<b>0</b>	<b>0</b>	<b>I. Bienes de consumo</b>
<b>II. Insumos</b>	<b>23</b>	<b>48</b>	<b>42</b>	<b>36</b>	<b>25</b>	<b>58</b>	<b>19</b>	<b>29</b>	<b>38</b>	<b>36</b>	<b>58</b>	<b>48</b>	<b>35</b>	<b>II. Insumos</b>	
Combustibles, lubricantes y conexos	7	2	3	1	0	3	2	0	3	6	4	5	2	Combustibles, lubricantes y conexos	
Materias primas para la agricultura	10	16	21	20	14	28	15	9	16	11	33	24	17	Materias primas para la agricultura	
Materias primas para la industria	6	30	19	14	11	27	2	19	19	19	21	19	16	Materias primas para la industria	
<b>III. Bienes de capital y materiales de construcción</b>	<b>1</b>	<b>1</b>	<b>3</b>	<b>0</b>	<b>0</b>	<b>0</b>	<b>0</b>	<b>3</b>	<b>1</b>	<b>4</b>	<b>3</b>	<b>11</b>	<b>0</b>	<b>III. Bienes de capital y materiales de construcción</b>	
Materiales de construcción	1	1	1	0	0	0	0	3	1	4	3	5	0	Materiales de construcción	
Para la Agricultura	0	0	0	0	0	0	0	0	0	0	0	0	0	Para la Agricultura	
Para la industria	0	0	0	0	0	0	0	0	0	0	0	0	0	Para la industria	
<b>TOTAL</b>	<b>24</b>	<b>49</b>	<b>45</b>	<b>36</b>	<b>34</b>	<b>58</b>	<b>19</b>	<b>32</b>	<b>39</b>	<b>41</b>	<b>61</b>	<b>59</b>	<b>35</b>	<b>TOTAL</b>	

<sup>1/</sup> Cifras preliminares

Fuente: SUNAT.

Elaboración: BCRP. Sucursal Trujillo. Departamento de Estudios Económicos.





ANEXO 7

LA LIBERTAD: CRÉDITO <sup>1/</sup>  
(En millones de soles)

ENTIDADES FINANCIERAS	2020											2021		ENTIDADES FINANCIERAS
	FEB	MAR	ABR	MAY	JUN	JUL	AGO	SET	OCT	NOV	DIC	ENE	FEB	
I. Banco de la Nación	284	280	276	272	269	263	252	254	253	253	251	249	248	I. Banco de la Nación
II. Agrobanco	11	11	10	10	10	11	11	10	10	6	9	9	10	II. Agrobanco
III. Banca múltiple	7 487	7 427	7 449	8 015	8 294	8 339	8 714	8 943	8 975	9 009	8 918	8 933	8 944	III. Banca Múltiple
IV. Entidades no bancarias	1 971	1 947	1 905	1 876	1 877	1 893	1 927	1 947	1 968	1 978	1 984	1 978	1 962	IV. Entidades no Bancarias
Cajas municipales	1 117	1 099	1 077	1 065	1 062	1 081	1 110	1 135	1 160	1 187	1 204	1 215	1 220	Cajas Municipales
Cajas rurales de ahorro y crédito	67	66	64	63	62	50	52	52	52	52	51	50	48	Cajas Rurales de Ahorro y Crédito
Edpymes	51	50	48	47	45	43	43	43	42	41	40	39	39	Edpymes
Financieras	736	732	715	701	708	719	723	717	713	699	690	674	655	Financieras
<b>TOTAL</b>	<b>9 752</b>	<b>9 664</b>	<b>9 640</b>	<b>10 172</b>	<b>10 449</b>	<b>10 506</b>	<b>10 904</b>	<b>11 155</b>	<b>11 206</b>	<b>11 247</b>	<b>11 162</b>	<b>11 170</b>	<b>11 163</b>	<b>TOTAL</b>
<b>En M/N</b>	8 708	8 632	8 623	9 181	9 308	9 571	9 999	10 217	10 274	10 307	10 312	10 280	10 271	<b>En M/N</b>
<b>En M/E</b>	1 044	1 033	1 018	991	1 141	936	905	938	932	940	851	890	892	<b>En M/E</b>

<sup>1/</sup> Cifras preliminares.

Fuente: Superintendencia de Banca, Seguros y AFP (SBS).

Elaboración: BCRP, Sucursal Trujillo, Departamento de Estudios Económicos.



**ANEXO 8**

**LA LIBERTAD: TASA DE MOROSIDAD**  
(En porcentaje)

ENTIDADES FINANCIERAS	2020												2021	ENTIDADES FINANCIERAS
	ENE	FEB	MAR	ABR	MAY	JUN	JUL	AGO	SET	OCT	NOV	DIC	ENE	
<b>I. Banco de la Nación</b>	1,8	1,7	1,7	1,8	1,9	2,0	2,0	2,1	2,2	2,4	2,7	2,3	2,3	<b>I. Banco de la Nación</b>
<b>II. Agrobanco</b>	49,4	48,1	44,9	46,5	47,8	49,2	59,0	61,8	68,2	70,6	68,6	72,8	68,7	<b>II. Agrobanco</b>
<b>III. Banca múltiple</b>	5,8	5,8	5,8	6,3	5,3	5,2	5,1	5,0	5,1	5,4	5,6	5,5	5,6	<b>III. Banca Múltiple</b>
<b>IV. Entidades no bancarias</b>	6,4	6,5	6,4	7,0	6,9	6,9	6,6	6,8	7,4	7,6	8,3	9,2	9,9	<b>IV. Entidades no Bancarias</b>
Cajas municipales	7,7	7,9	7,9	8,7	8,6	8,4	8,0	7,7	7,9	7,9	7,8	7,7	7,8	Cajas Municipales
Cajas rurales de ahorro y crédito	8,2	8,1	8,2	8,1	8,2	8,3	9,4	8,9	9,3	9,2	9,1	10,2	12,6	Cajas Rurales de Ahorro y Crédito
Edpymes	3,7	4,2	4,0	4,3	4,0	6,6	6,2	5,6	5,5	7,0	7,1	7,1	7,5	Edpymes
Financieras	4,3	4,3	4,2	4,4	4,5	4,6	4,2	5,3	6,7	7,1	9,2	12,1	13,6	Financieras
<b>TOTAL</b>	<b>5,8</b>	<b>5,9</b>	<b>5,9</b>	<b>6,3</b>	<b>5,6</b>	<b>5,5</b>	<b>5,3</b>	<b>5,2</b>	<b>5,5</b>	<b>5,7</b>	<b>6,0</b>	<b>6,2</b>	<b>6,4</b>	<b>TOTAL</b>

Fuente: Superintendencia de Banca, Seguros y AFP (SBS).

Elaboración: BCRP, Sucursal Trujillo. Departamento de Estudios Económicos.



**ANEXO 9**

**LA LIBERTAD: DEPOSITOS <sup>1/</sup>**  
(En millones de soles)

INSTITUCIONES	2020											2021		INSTITUCIONES
	FEB	MAR	ABR	MAY	JUN	JUL	AGO	SET	OCT	NOV	DIC	ENE	FEB	
<b>I. Banco de la Nación</b>	848	872	892	936	1 110	974	1 019	997	1 045	1 065	1 187	1 178	1 164	<b>I. Banco de la Nación</b>
<b>II. Banca múltiple</b>	4 817	5 109	5 104	5 800	6 136	6 626	6 640	6 684	6 595	6 724	7 011	6 903	6 969	<b>II. Banca Múltiple</b>
<b>III. Entidades no bancarias</b>	1 653	1 629	1 573	1 574	1 602	1 645	1 654	1 648	1 693	1 714	1 744	1 672	1 687	<b>III. Entidades no Bancarias</b>
Cajas municipales	1 342	1 320	1 264	1 264	1 289	1 329	1 331	1 324	1 368	1 379	1 407	1 339	1 352	Cajas Municipales
Cajas rurales de ahorro y crédito	19	18	18	18	15	16	17	16	16	15	15	15	15	Cajas Rurales de Ahorro y Crédito
Financieras	293	291	290	291	297	300	306	307	309	320	322	318	320	Financieras
<b>TOTAL</b>	<b>7 318</b>	<b>7 610</b>	<b>7 569</b>	<b>8 310</b>	<b>8 848</b>	<b>9 244</b>	<b>9 313</b>	<b>9 329</b>	<b>9 333</b>	<b>9 503</b>	<b>9 942</b>	<b>9 753</b>	<b>9 820</b>	<b>TOTAL</b>
<b>En M/N</b>	5 749	5 855	5 946	6 691	7 177	7 526	7 541	7 498	7 450	7 579	8 009	7 862	7 888	<b>En M/N</b>
<b>En M/E</b>	1 568	1 755	1 657	1 619	1 672	1 719	1 772	1 831	1 883	1 924	1 933	1 891	1 933	<b>En M/E</b>

<sup>1/</sup> Cifras preliminares.

Fuente: Superintendencia de Banca, Seguros y AFP (SBS).

Elaboración: BCRP, Sucursal Trujillo. Departamento de Estudios Económicos.



ANEXO 10

LA LIBERTAD: EJECUCIÓN DEL PRESUPUESTO PÚBLICO, SEGÚN TIPO DE GASTO <sup>1/</sup>  
(En millones de soles)

	2020											2021		
	FEB	MAR	ABR	MAY	JUN	JUL	AGO	SET	OCT	NOV	DIC	ENE	FEB	
<b>I. GASTOS CORRIENTES</b>	330	337	391	384	274	368	435	326	592	477	885	242	349	<b>I. GASTOS CORRIENTES</b>
<i>Gobierno nacional</i>	158	157	206	203	96	154	232	118	339	203	294	74	167	<i>Gobierno nacional</i>
<i>Gobierno regional</i>	127	131	142	137	139	160	152	150	176	180	361	141	137	<i>Gobierno regional</i>
<i>Gobiernos locales</i>	45	49	42	44	39	54	50	58	77	94	229	27	44	<i>Gobiernos locales</i>
<b>Remuneraciones</b>	144	146	151	152	148	173	154	154	157	185	284	157	149	<b>Remuneraciones</b>
Gobierno nacional	36	36	36	40	37	45	37	37	37	39	49	35	34	Gobierno nacional
Gobierno regional	96	100	105	101	102	112	107	106	109	133	212	110	104	Gobierno regional
Gobiernos locales	12	10	10	12	9	16	11	11	10	13	22	11	11	Gobiernos locales
<b>Bienes y Servicios</b>	67	70	69	70	67	81	81	95	114	132	351	37	65	<b>Bienes y Servicios</b>
Gobierno nacional	26	22	19	21	20	20	16	25	23	23	68	11	18	Gobierno nacional
Gobierno regional	16	18	24	23	24	31	32	30	36	32	90	14	19	Gobierno regional
Gobiernos locales	26	30	26	27	23	29	33	40	56	76	193	12	28	Gobiernos locales
<b>Transferencias <sup>3/</sup></b>	119	121	170	162	59	113	200	78	321	161	250	48	134	<b>Transferencias</b>
Gobierno nacional	96	99	151	142	40	89	180	56	279	141	177	28	116	Gobierno nacional
Gobierno regional	15	14	13	13	13	17	13	14	32	15	58	17	14	Gobierno regional
Gobiernos locales	8	8	6	6	6	8	7	8	11	6	14	4	5	Gobiernos locales
<b>II. FORMACIÓN BRUTA DE CAPITAL <sup>4/</sup></b>	120	66	64	27	34	61	91	146	180	201	431	29	94	<b>Formación bruta de capital</b>
Gobierno nacional	34	7	33	11	10	28	26	50	46	57	120	14	29	Gobierno nacional
Gobierno regional	17	7	7	5	11	10	15	19	13	20	55	6	11	Gobierno regional
Gobiernos locales	69	52	23	10	14	23	49	77	121	124	256	9	54	Gobiernos locales
<b>III. OTROS GASTOS DE CAPITAL <sup>5/</sup></b>	0	1	0	0	3	7	0	1	0	0	1	0	0	<b>Otros gastos de capital</b>
<b>GASTO NO FINANCIERO TOTAL (I+II)</b>	451	404	454	411	311	436	525	473	772	679	1 316	271	442	<b>III. GASTO NO FINANCIERO TOTAL (I+II)</b>
<i>Gobierno nacional</i>	192	164	240	214	108	186	259	169	385	261	414	89	196	<i>Gobierno nacional</i>
<i>Gobierno regional</i>	144	138	150	143	150	173	167	168	189	200	416	147	148	<i>Gobierno regional</i>
<i>Gobiernos locales</i>	115	101	65	54	53	77	99	135	198	218	486	36	98	<i>Gobiernos locales</i>

1/ Información actualizada al 28 de febrero del 2021.

2/ Considera las transferencias intergubernamentales del Gobierno Nacional.

3/ Incluye el pago de pensiones, donaciones, transferencias y otros gastos corrientes.

4/ Considera el gasto en Defensa e Interior.

5/ Incluye donaciones y transferencias.

Fuente: Ministerio de Economía y Finanzas (MEF).

Elaboración: BCRP, Sucursal Trujillo, Departamento de Estudios Económicos.

