

**BANCO CENTRAL DE RESERVA DEL PERÚ**  
**SUCURSAL TRUJILLO**



**LA LIBERTAD: Síntesis de Actividad Económica**  
**Enero 2021<sup>1</sup>**

**Departamento de Estudios Económicos**

*El Banco Central de Reserva del Perú (BCRP) considera importante presentar un conjunto de indicadores sectoriales de la actividad económica regional, cuya base estadística es recopilada de las siguientes fuentes de información: INEI, MINAGRI, MINEM, PRODUCE, SBS, SUNAT, MEF y empresas.*

---

<sup>1</sup> En la elaboración de este informe participaron (en orden alfabético): Antony Araujo y Rodrigo Rumiche.

## ÍNDICE

	<i>Página</i>
<b>RESUMEN EJECUTIVO .....</b>	<b>3</b>
<b>I. ACTIVIDAD PRODUCTIVA.....</b>	<b>5</b>
1. Actividad primaria.....	5
1.1 Sector agropecuario.....	5
1.2 Sector pesca .....	6
1.3 Sector minería.....	7
2. Otros indicadores sectoriales.....	9
2.1. Sector manufactura.....	9
2.2. Sector construcción.....	11
<b>II. CRÉDITO Y DEPÓSITOS '.....</b>	<b>12</b>
1. Crédito.....	12
2. Depósitos .....	13
<b>III. EJECUCIÓN DEL PRESUPUESTO PÚBLICO .....</b>	<b>15</b>
1. Ejecución del Presupuesto del Gasto No Financiero .....	15
<b>IV. ANEXOS .....</b>	<b>18</b>

## RESUMEN EJECUTIVO

---

### Principales hechos de importancia

- En la **actividad primaria**, el sector pesquero creció (1 846 por ciento) ciento interanual en enero, mientras que sector agropecuario y la producción minera registró una caída de 3,8 y 1,4 por ciento.
- En cuanto a **otros indicadores de la actividad económica** del departamento, mostraron un desempeño positivo los despachos de cemento (29,5 por ciento), la actividad manufacturera (20,8 por ciento) y el crédito (15,3 por ciento). Por otra parte, la inversión pública cayó 38,3 por ciento.

### Actividad primaria

- El **sector agropecuario** disminuyó 3,8 por ciento interanual en enero, sustentado por el mejor desempeño del subsector agrícola (-8,3 por ciento) y pecuario (-0,1 por ciento).
- El **sector pesquero** en enero creció significativamente 1 846,1 por ciento, por un efecto estadístico base, generado por el alto nivel de desembarque de anchoveta destinado para la industria harinera (173,8 mil Tm.), en contraste a enero de 2020 que se reportaron suspensiones durante el mes por la alta concentración de anchovetas juveniles en las aguas de la zona Norte-Centro.
- La **actividad minera** registró una caída de 1,4 por ciento interanual, explicada por la menor producción de oro (-1,4 por ciento) y plata (-5,2 por ciento).

### Otros indicadores de actividad económica

- En enero, la producción del **sector manufactura** creció 20,8 por ciento interanual. Este resultado se explica por el incremento de la industria manufacturera primaria (61,6 por ciento) y no primaria (4,8 por ciento).
- En el sector construcción, los **despachos de cemento** crecieron 29,5 por ciento en enero de 2021. El resulta se explica por el incremento de la autoconstrucción.
- El saldo del **crédito** en el primer mes del año 2021 sumó S/ 11 170 millones y registró un crecimiento interanual de 15,3 por ciento interanual, superior a la tasa registrada en el mismo periodo de 2020 (10,0 por ciento).
- La **inversión pública** en enero disminuyó 38,3 por ciento interanual, básicamente, como resultado de la menor inversión de los gobiernos locales (-62,4 por ciento) y del Gobierno Nacional (-29,4 por ciento); por su parte, creció la inversión pública del Gobierno Regional (84,3 por ciento).

**CUADRO N° 01**  
**LA LIBERTAD: OTROS INDICADORES DE ACTIVIDAD ECONÓMICA**  
 (Variación % respecto a similar mes del año anterior)

	<b>Ago. 20</b>	<b>set. 20</b>	<b>Oct. 20</b>	<b>Nov.20</b>	<b>Dic.20</b>	<b>Ene. 21</b>
Producción industrial	↑ 4,7	↑ 0,5	↓ -8,2	↑ 3,1	↑ 43,6	↑ 20,8
Despacho de cemento	↑ 15,7	↑ 25,0	↑ 36,8	↑ 18,4	↑ 37,0	↑ 29,5
Crédito total	↑ 17,9	↑ 19,3	↑ 19,1	↑ 16,9	↑ 15,5	↑ 15,3
Inversión pública <sup>1/</sup>	↓ -21,3	↑ 3,6	↑ 75,3	↑ 37,9	↑ 70,8	↓ -38,3

1/ En términos reales.

Fuentes: BCRP - Sucursal Trujillo, SUNAT y MEF.

## I. ACTIVIDAD PRODUCTIVA

### 1. Actividad primaria

#### 1.1 Sector agropecuario

- En enero, el **sector agropecuario** disminuyó 3,8 por ciento interanual sustentado en el menor desempeño del sector agrícola (-8,3 por ciento); asimismo, el subsector pecuario registró una caída de 0,1 por ciento.
- El resultado del **subsector agrícola** (-8,3 por ciento) responde a la menor producción de cultivos orientados al mercado externo y agroindustria (-11,3 por ciento), principalmente, arándano (-19,3 por ciento) y caña de azúcar (-18,5 por ciento), debido a la menor área cosechada. Por otro lado, el aumento de producción de los productos orientados al mercado interno (5,5 por ciento), se explica, principalmente, por la mayor producción de papa (54,3 por ciento).
- La caída del **subsector pecuario** (-0,1 por ciento) se explica, básicamente, por la menor producción de carne de ave (-1,5 por ciento) y leche (-0,9 por ciento).

**CUADRO N° 02**  
**LA LIBERTAD: SECTOR AGROPECUARIO <sup>1/</sup>**  
(Miles de toneladas)

Subsectores	Estructura Porcentual 2019 <sup>2/</sup>	Enero			
		2020	2021	Var.%	Contribución %
<b>AGRÍCOLA</b>	<b>59,5</b>			<b>-8,3</b>	<b>-3,8</b>
<b>Orientada al mercado externo y agroindustria <sup>2/</sup></b>	<b>41,5</b>			<b>-11,3</b>	<b>-4,2</b>
Arándano	18,1	4,7	3,8	-19,3	-2,6
Espárrago	8,4	10,9	11,2	2,7	0,3
Caña de azúcar	6,5	419,8	342,2	-18,5	-1,5
Palta	4,7	1,2	1,1	-4,9	0,0
Uva	1,7	8,0	8,2	2,3	0,1
Maíz amarillo duro	1,6	5,4	2,5	-52,8	-0,6
Alcachofa	0,5	0,0	0,0	0,0	0,0
Páprika	0,1	0,0	0,1	0,0	0,0
<b>Orientada al mercado interno <sup>2/</sup></b>	<b>17,9</b>			<b>5,5</b>	<b>0,4</b>
Arroz cáscara	5,4	0,9	0,5	-36,5	-0,1
Papa	4,9	15,9	24,5	54,3	1,3
Trigo	1,0	0,0	0,0	0,0	0,0
Cebada grano	0,7	0,0	0,0	0,0	0,0
Maíz amiláceo	0,6	0,0	0,0	0,0	0,0
Alfalfa	0,5	15,7	14,8	-5,4	0,0
Maíz chala	0,4	15,6	17,1	9,5	0,0
Arveja grano seco	0,3	0,0	0,0	0,0	0,0
<b>PECUARIA</b>	<b>40,5</b>			<b>-0,1</b>	<b>0,0</b>
Carne de ave <sup>3/</sup>	29,0	26,4	26,0	-1,5	-0,6
Huevo	5,2	6,8	7,0	3,2	0,2
Leche	2,5	12,5	12,4	-0,9	0,0
Carne de porcino <sup>3/</sup>	1,7	1,6	1,8	10,3	0,3
<b>SECTOR AGROPECUARIO</b>	<b>100,0</b>			<b>-3,8</b>	<b>-3,8</b>

Nota: Debido al redondeo de los datos parciales, los totales pueden diferir de la suma de las partes.

1/ Cifras preliminares.

2/ A precios de 2007.

3/ Peso neto.

Fuente: Ministerio de Agricultura y Riego.

Elaboración: BCRP, Sucursal Trujillo. Departamento de Estudios Económicos.



- En cuanto a la nueva campaña agrícola 2020-2021, en los seis primeros meses se registró la instalación de un total de 123,6 mil hectáreas, nivel menor en 8,0 por ciento respecto al igual periodo de la campaña anterior (2019-2020). Entre los cultivos que registraron las menores siembras en términos absolutos, destacan: arroz cáscara (-14 953 has.), maíz amarillo duro (-1 187 has.) y frijol (-137 has.).

**CUADRO N° 03**  
**LA LIBERTAD: SUPERFICIE SEMBRADA DE PRINCIPALES CULTIVOS TRANSITORIOS <sup>1/</sup>**  
(Hectáreas)

	Campaña agrícola <sup>2/</sup>		Variación	
	2019/2020	2020/2021	Absoluta	Porcentual
Arroz cáscara	30 729	15 777	-14 953	-48,7
Cebada grano	20 427	20 762	335	1,6
Frijol	1 997	1 860	- 137	-6,9
Maíz amarillo duro	4 397	3 211	-1 187	-27,0
Maíz amiláceo	14 442	14 724	282	1,9
Papa	20 201	21 672	1 471	7,3
Páprika	45	26	- 19	-41,6
Pimiento piquillo	0	0	0	0,0
Trigo	19 268	20 956	1 688	8,8
Otros	22 911	24 641	1 730	7,6
<b>Total</b>	<b>134 416</b>	<b>123 627</b>	<b>-10 789</b>	<b>-8,0</b>

1/ Cifras preliminares.

2/ De agosto a enero

Fuente: Gerencia Regional de Agricultura y Riego-La Libertad.

Elaboración: BCRP, Sucursal Trujillo. Departamento de Estudios Económicos.

## 1.2 Sector pesca

- En enero la actividad pesquera creció significativamente 1 846,1 por ciento, por un efecto estadístico base, generado por el alto nivel de desembarque de anchoveta destinado para la industria harinera (173,8 mil Tm.), en contraste a enero de 2020 que se reportaron suspensiones durante el mes por la alta concentración de anchovetas juveniles en las aguas de la zona Norte-Centro.
- A diferencia de lo anterior, la pesca artesanal de diversas especies para el consumo humano directo en estado fresco disminuyó 41,9 por ciento.



**CUADRO N° 04**  
**LA LIBERTAD: SECTOR PESQUERO <sup>1/</sup>**  
(En toneladas)

	Enero		
	2020	2021	Var.% <sup>2/</sup>
<b>Consumo Humano Directo</b>	<b>709</b>	<b>411</b>	<b>-41,9</b>
. Fresco	709	411	-41,9
<b>Consumo Industrial</b>	<b>4 745</b>	<b>173 839</b>	<b>3 563,7</b>
. Anchoqueta	4 745	173 839	3 563,7
. Otras Especies	0	0	0,0
<b>SECTOR PESCA</b>			<b>3/</b>

<sup>1/</sup> Cifras preliminares.

<sup>2/</sup> Variación a precios de 2007.

<sup>3/</sup> Variación superior a 1000 por ciento

Fuente: Ministerio de la Producción.

Elaboración: BCRP, Sucursal Trujillo. Departamento de Estudios Económicos.

- En febrero de 2021, el precio promedio de la harina de pescado aumentó 0,9 por ciento, al pasar de US\$/TM 1 481 en enero a US\$/TM 1 495 en febrero. En tanto, en términos interanuales, mostró una reducción de 3,5 por ciento.

**GRÁFICO N° 01**  
**COTIZACIÓN INTERNACIONAL DE HARINA DE PESCADO**  
(Hamburgo - US\$/TM)

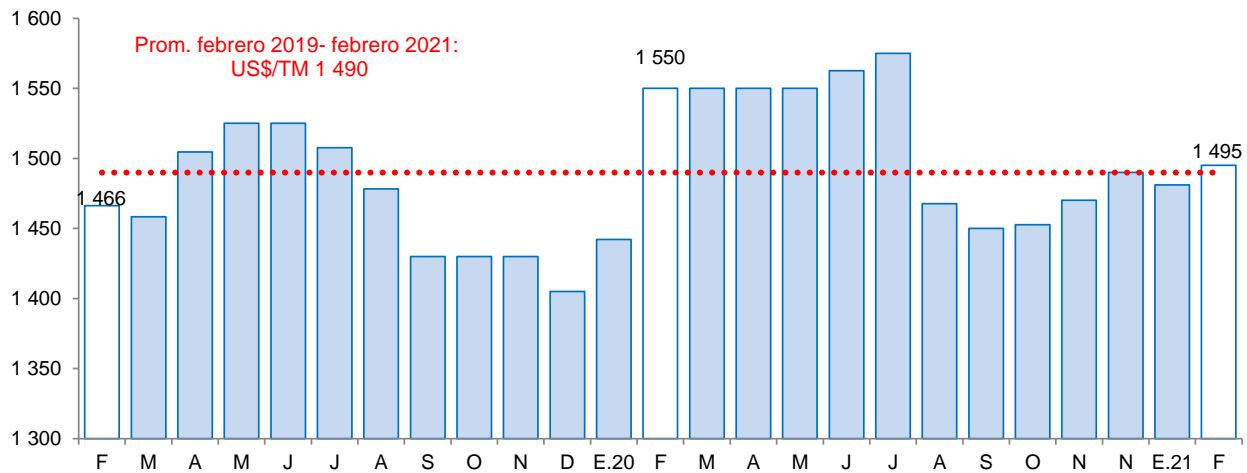

Fuente: Reuters y Bloomberg.

### 1.3 Sector minería

- En enero la producción minera se contrajo por segundo mes consecutivo, al registrar una caída de 1,4 por ciento interanual. El resultado se explica por la contracción de oro (-1,4 por ciento) y plata (-5,2 por ciento).
- La reducción de la producción de oro se sustentó, principalmente, en la menor extracción por parte de Minera Barrick Misquichilca, en su unidad de Lagunas Norte (-25,3 por ciento); Compañía Minera Poderosa (-24,0 por ciento) y Minera Aurífera Retamas (-18,1 por ciento). No obstante, el resultado

se vio parcialmente atenuado por el incremento de la producción de Consorcio Minero Horizonte (55,8 por ciento) y La Arena S.A (17,8 por ciento). Cabe precisar que en el mes, la Compañía Minera Poderosa se ubicó en segundo lugar con una participación de 7,8 por ciento de la producción a nivel nacional.

**CUADRO N° 05**  
**SECTOR MINERÍA <sup>1/</sup>**  
(Variación % real respecto a similar periodo del año anterior)

Estructura Porcentual 2020 <sup>2/</sup>	Enero			
	2020	2021	Var.%	Contribución%
Oro (Onzas troy)	80 646	79 515	-1,4	-1,4
Plata (Onzas troy)	58 294	55 283	-5,2	-0,1
<b>SECTOR MINERÍA <sup>2/</sup></b>	<b>100,0</b>		<b>-1,4</b>	<b>-1,4</b>

1/ Cifras preliminares.

2/ A precios de 2007.

Fuente: Ministerio de Energía y Minas.

Elaboración: BCRP, Sucursal Trujillo. Departamento de Estudios Económicos.

**GRÁFICO N° 02**  
**EVOLUCIÓN DE LA PRODUCCIÓN MINERA**  
(Variación % real respecto a similar mes del año anterior)

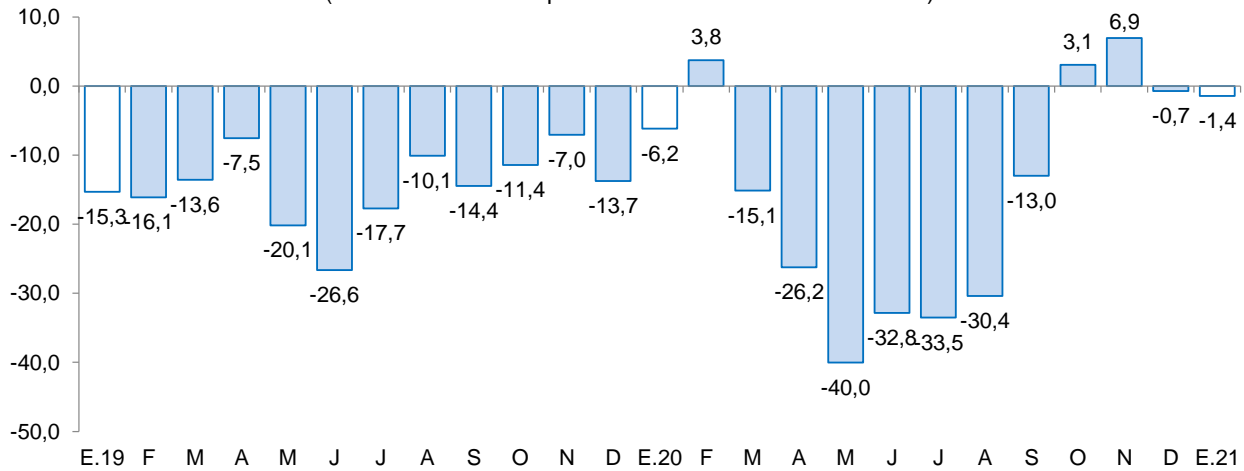

Fuente: MINEM.

Elaboración: BCRP, Sucursal Trujillo, Departamento de Estudios Económicos.

- En febrero del año 2021, el precio promedio del oro ascendió a US\$/oz.tr. 1 808 mostrando una contracción de 3,2 por ciento respecto al mes anterior. En este resultado influyó las ganancias registradas por los inversionistas, la apreciación del dólar frente a sus contrapartes y los mayores rendimientos en los bonos de Estados Unidos. En tanto, en términos interanuales el precio promedio del oro aumentó 13,2 por ciento.





**GRÁFICO N° 03**  
**COTIZACIÓN INTERNACIONAL DEL ORO**  
 (London Metal Exchange - US\$/oz.tr.)

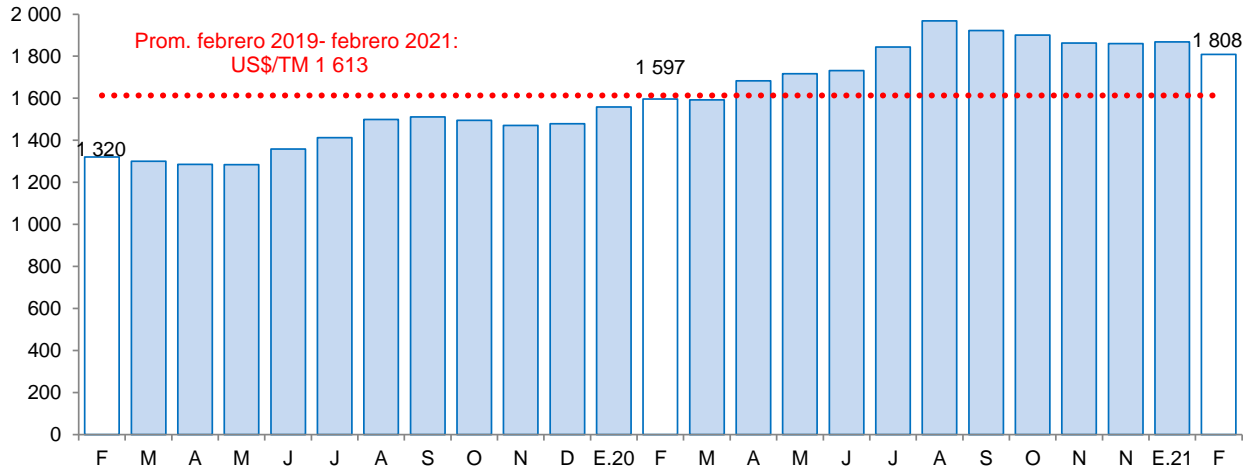

Fuente: Bloomberg.

## 2. Otros indicadores sectoriales

### 2.1. Sector manufactura

- En enero, la producción del sector manufactura creció 20,8 por ciento interanual. Este resultado se explica por el incremento de la industria manufacturera primaria (61,6 por ciento) y no primaria (4,8 por ciento).
- El crecimiento interanual de la producción **manufacturera primaria** (61,6 por ciento) se explica por el dinamismo de la industria de harina y aceite de pescado, cuya producción aumentó 41 veces, debido a un efecto estadístico base generado por el alto nivel de desembarque de anchoveta. Por el contrario, se registró una contracción de 19,6 por ciento en la industria azucarera.
- En enero, la **manufactura no primaria** creció 4,8 por ciento, por la mayor producción reportada en los grupos industriales de productos minerales no metálicos (53,5 por ciento), productos de plástico (71,9 por ciento), curtido y adobo de cueros, calzado (138,7 por ciento), fabricación de productos textiles (9,1 por ciento) y vehículos automotores (4,2 por ciento). En tanto que el grupo industrial de alimentos y bebidas decreció 6,5 por ciento, por la menor producción de conservación de frutas y hortalizas (-28,1 por ciento), galletas (-99,9 por ciento) y alcohol etílico (-37,9 por ciento).

**GRÁFICO N° 06**  
**LA LIBERTAD: SECTOR MANUFACTURA <sup>1/</sup>**  
 (Variación % real respecto a similar periodo del año anterior)

Ramas de actividad	Estructura porcentual 2020 <sup>2/</sup>	Enero	
		Var.%	Contribución <sup>3/</sup>
<b>MANUFACTURA PRIMARIA</b>	<b>36,5</b>	<b>61,6</b>	<b>17,3</b>
Productos cárnicos	1,4	19,8	0,3
Harina y aceite de pescado	11,1	4/	22,0
Azúcar	24,0	-19,6	-5,1
<b>MANUFACTURA NO PRIMARIA</b>	<b>63,5</b>	<b>4,8</b>	<b>3,5</b>
<b>Alimentos y bebidas</b>	<b>47,3</b>	<b>-6,5</b>	<b>-3,4</b>
Conservación de frutas y hortalizas	14,9	-28,1	-4,3
Productos lácteos	0,7	11,2	0,1
Harina de trigo	1,2	-4,1	0,0
Sémola de trigo	0,0	-	-
Alimentos para animales	14,7	10,1	1,6
Galletas	2,6	-99,9	-2,7
Chocolate	0,0	17,6	0,0
Alcohol etílico	2,2	-37,9	-1,0
Ron y otras bebidas	2,2	31,3	0,7
Bebidas gaseosas	8,7	19,2	2,3
<b>Fabricación productos textiles</b>	<b>1,5</b>	<b>9,1</b>	<b>0,2</b>
Hilados de algodón	1,5	9,1	0,2
<b>Curtido y adobo de cueros, calzado</b>	<b>0,6</b>	<b>138,7</b>	<b>0,5</b>
<b>Papel y productos de papel</b>	<b>2,7</b>	<b>-16,2</b>	<b>-0,6</b>
Papel y cartón	2,7	-16,2	-0,6
<b>Actividades de edición e impresión</b>	<b>0,1</b>	<b>-25,3</b>	<b>0,0</b>
<b>Productos de plástico</b>	<b>2,2</b>	<b>71,9</b>	<b>1,2</b>
Sacos de polipropileno	1,7	71,9	0,9
Tela arpillera	0,5	72,0	0,2
<b>Productos minerales no metálicos</b>	<b>8,7</b>	<b>53,5</b>	<b>5,6</b>
Cemento	8,7	53,5	5,6
<b>Vehículos automotores</b>	<b>0,4</b>	<b>4,2</b>	<b>0,1</b>
Carrocerías	0,4	4,2	0,1
<b>SECTOR MANUFACTURA</b>	<b>100,0</b>	<b>20,8</b>	<b>20,8</b>

1/ Cifras preliminares.

2/ A precios de 1994.

3/ En puntos porcentuales.

4/ Variación mayor a 1 000 por ciento.

Fuente: Gerencia Regional de Agricultura y Riego, Ministerio de la Producción y empresas industriales.

Elaboración: BCRP, Sucursal Trujillo. Departamento de Estudios Económicos.

**GRÁFICO N° 04**  
**LA LIBERTAD: EVOLUCIÓN DE LA PRODUCCIÓN MANUFACTURERA NO PRIMARIA**  
 (Variación % real respecto a similar mes del año anterior)

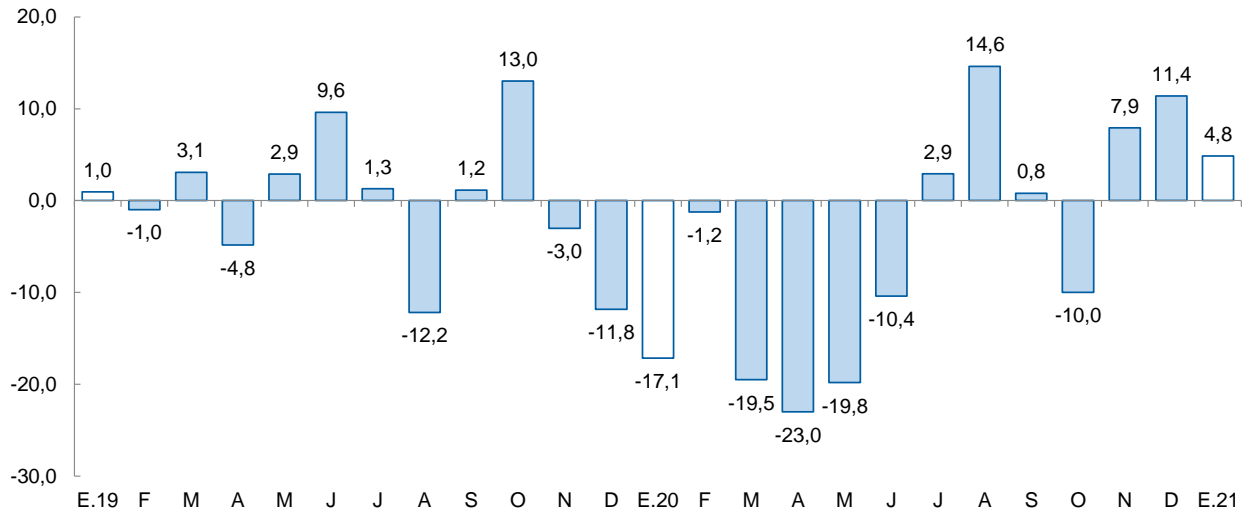

Fuente: Ministerio de Agricultura y Riego, Ministerio de la Producción y empresas industriales.

## 2.2. Sector construcción

- En el sector construcción, los **despachos de cemento** aumentaron 29,5 por ciento en enero y mantiene su trayectoria ascendente por doce meses consecutivos. Este desempeño es explicado incremento del auto construcción.

**GRÁFICO N° 05**  
**LA LIBERTAD: EVOLUCIÓN DE DESPACHOS DE CEMENTO**  
 (Variación % real respecto a similar mes del año anterior)

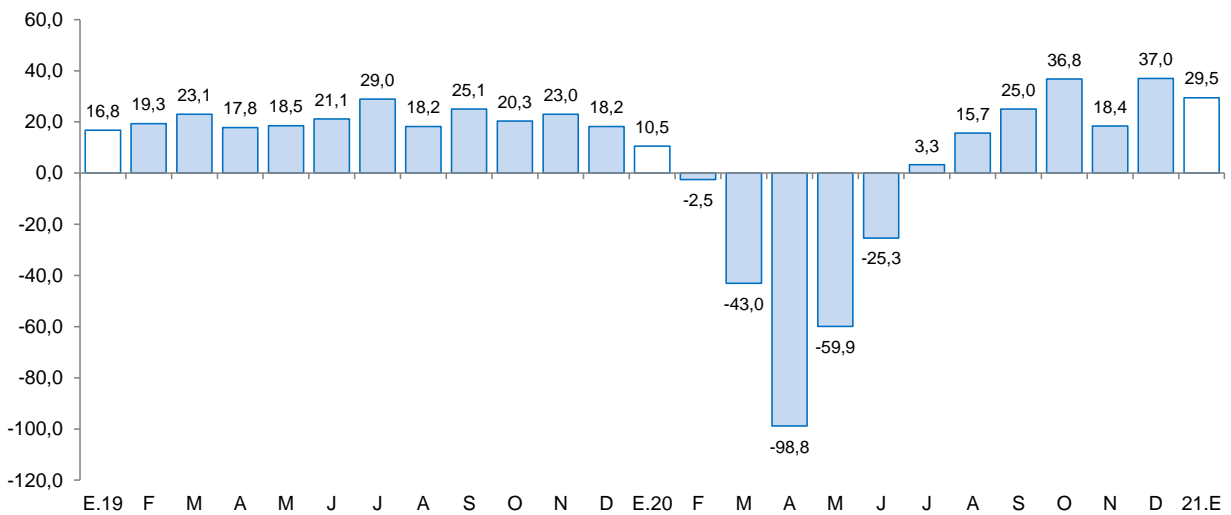

Fuente: Cementos Pacasmayo S.A.A.



## II. CRÉDITO Y DEPÓSITOS <sup>2/</sup>

### 1. Crédito

- El saldo del **crédito** en el primer mes del año 2021 sumó S/ 11 170 millones y registró un crecimiento interanual de 15,3 por ciento interanual, superior a la tasa registrada en el mismo periodo de 2020 (10,0 por ciento).
- Por **tipo de institución**, el crédito de la banca múltiple, que concentra el 80,0 por ciento del crédito total, registró un aumento de 20,0 por ciento interanual. En tanto, las instituciones no bancarias crecieron 1,5 por ciento, principalmente por el dinamismo registrado en las cajas municipales (9,9 por ciento); mientras que registraron cifras negativas: las cajas rurales (-25,6 por ciento), Edpymes (-21,8 por ciento) y las empresas financieras (-7,3 por ciento). En las entidades estatales, el crédito otorgado por el Banco de la Nación registró una variación negativa de 12,3 por ciento; y en Agrobanco disminuyó 14,7 por ciento.
- En cuanto al **tipo de moneda**, las colocaciones en moneda nacional representaron el 92,0 por ciento del crédito total en enero de 2021, lo que significó un crecimiento interanual de 18,8 por ciento; por otro lado, lo otorgado en moneda extranjera registró una disminución de 14,0 por ciento interanual. El coeficiente de dolarización del crédito en enero fue de 8,0 por ciento, 3,5 puntos porcentuales menos que la presentada en igual mes de 2020.

**CUADRO Nº 07**  
**LA LIBERTAD: CRÉDITO**  
(Saldos en millones de soles)

Instituciones	Enero			
	2020	2021	Estructura %	Var. %
<b>Banco de la Nación <sup>1/</sup></b>	<b>284</b>	<b>249</b>	<b>2,2</b>	<b>-12,3</b>
<b>Agrobanco <sup>2/</sup></b>	<b>11</b>	<b>9</b>	<b>0,1</b>	<b>-14,7</b>
<b>Banca múltiple</b>	<b>7 444</b>	<b>8 933</b>	<b>80,0</b>	<b>20,0</b>
<b>Instituciones no bancarias</b>	<b>1 950</b>	<b>1 978</b>	<b>17,7</b>	<b>1,5</b>
Cajas municipales	1 106	1 215	10,9	9,9
Cajas rurales	67	50	0,4	-25,6
Edpymes	50	39	0,4	-21,8
Empresas financieras	727	674	6,0	-7,3
<b>TOTAL <sup>3/</sup></b>	<b>9 688</b>	<b>11 170</b>	<b>100,0</b>	<b>15,3</b>
En M/N	8 654	10 280	92,0	18,8
En M/E	1 035	890	8,0	-14,0

1/ Considera solo los créditos de consumo e hipotecario.

2/ No considera los créditos a las demás empresas del sistema financiero.

3/ Debido al redondeo de los datos parciales, los totales pueden diferir de la suma de las partes.

Fuente: Superintendencia de Banca, Seguros y AFP (SBS).

Elaboración: BCRP, Sucursal Trujillo. Departamento de Estudios Económicos.

<sup>2/</sup> En este informe los saldos en moneda extranjera se valúan al tipo de cambio constante de diciembre de 2019 (S/ 3,31 por dólar), a fin de aislar el efecto de la valuación cambiaria sobre los saldos en moneda extranjera.



**GRÁFICO Nº 06**  
**LA LIBERTAD: EVOLUCIÓN DEL CRÉDITO**  
(Variación % respecto a similar mes del año anterior)

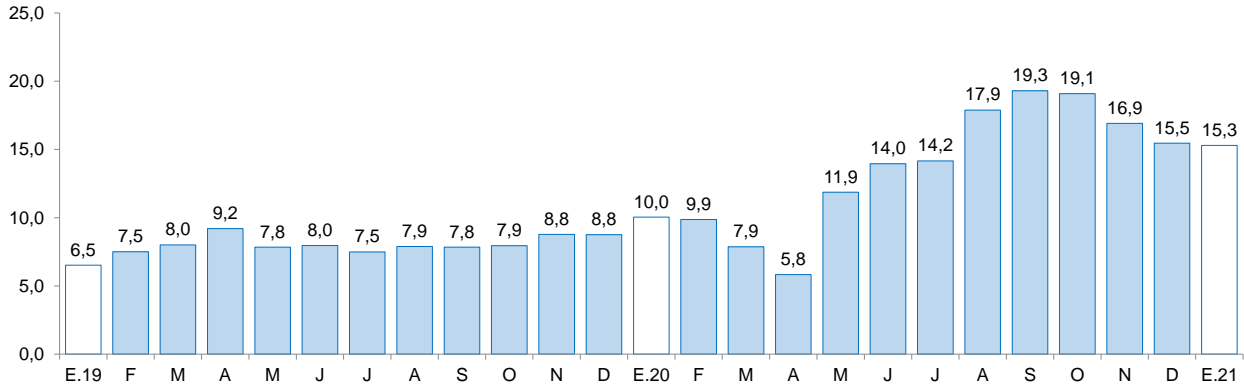

Fuente: Superintendencia de Banca, Seguros y AFP (SBS).

- La **tasa de morosidad** fue de 6,2 por ciento en diciembre, nivel superior en 0,5 puntos porcentuales con respecto a similar mes de 2019. Por su parte, la morosidad de las instituciones no bancarias (9,2 por ciento) creció 3,0 puntos porcentuales; mientras que las instituciones bancarias (5,5 por ciento) 0,1 puntos porcentuales. En tanto, la tasa de morosidad registrada en el Banco de la Nación (2,3 por ciento) creció 0,5 puntos porcentuales.

**GRÁFICO Nº 07**  
**LA LIBERTAD: TASA DE MOROSIDAD <sup>1/</sup>**  
(Porcentaje)

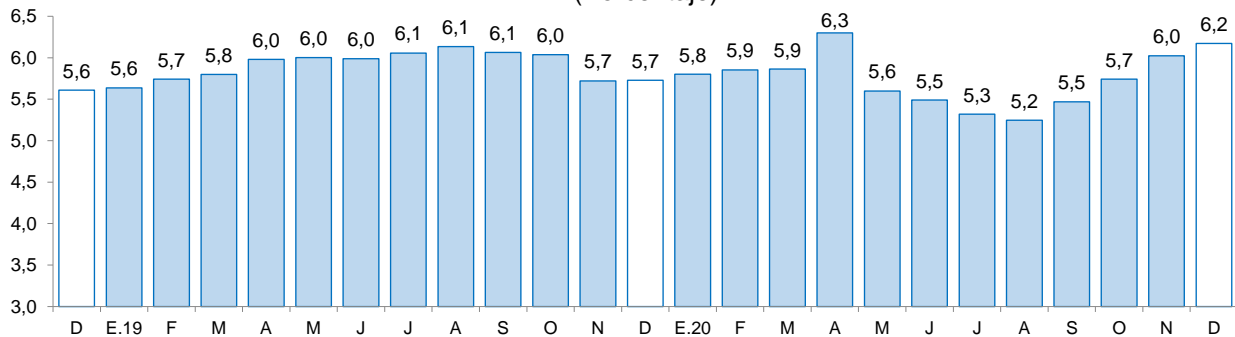

1/ Morosidad = (créditos vencidos + créditos en cobranza judicial) / colocaciones brutas.

Fuente: Superintendencia de Banca, Seguros y AFP (SBS).

## 2. Depósitos

- Los depósitos en las instituciones financieras de La Libertad a enero (S/ 9 753 millones) crecieron 33,6 por ciento interanual, mayor a la tasa registrada en el mismo mes de 2020 (12,3 por ciento).
- Según el **tipo de institución**, los depósitos en la banca múltiple que cuentan con una participación del 70,8 por ciento en los depósitos totales registraron un crecimiento interanual de 43,4 por ciento en enero. En las instituciones no bancarias, los depósitos aumentaron 2,2 por ciento impulsados por las mayores captaciones de las empresas financieras (8,3 por ciento) y de las cajas municipales (1,2 por ciento). Con respecto a los depósitos en el Banco de la Nación, que concentran el 12,1 por ciento de los depósitos totales, crecieron 38,3 por ciento.



- Según **tipo de depósito**, los de ahorro, cuya participación es del 47,9 por ciento de los depósitos totales, mostraron un crecimiento interanual de 41,9 por ciento, seguido por los depósitos a la vista (81,8 por ciento); mientras que los depósitos a plazos cayeron 6,9 por ciento.
- En cuanto al **tipo de moneda**, los depósitos en moneda nacional, que representan el 80,6 por ciento del total, aumentaron 38,9 por ciento; y en moneda extranjera, 15,4 por ciento. El coeficiente de dolarización de los depósitos en enero fue de 19,4 por ciento, 3,2 puntos porcentuales menos respecto al registrado en similar mes de 2020.

**CUADRO Nº 08**  
**LA LIBERTAD: DEPÓSITOS**  
(Saldos en millones de soles)

Instituciones	Enero			
	2020	2021	Estructura %	Var. %
<b>Banco de la Nación</b>	<b>852</b>	<b>1 178</b>	<b>12,1</b>	<b>38,3</b>
<b>Banca múltiple</b>	<b>4 812</b>	<b>6 903</b>	<b>70,8</b>	<b>43,4</b>
<b>Instituciones no bancarias</b>	<b>1 635</b>	<b>1 672</b>	<b>17,1</b>	<b>2,2</b>
Cajas municipales	1 322	1 339	13,7	1,2
Cajas rurales	19	15	0,2	-21,0
Empresas financieras	294	318	3,3	8,3
<b>TOTAL <sup>1/</sup></b>	<b>7 299</b>	<b>9 753</b>	<b>100,0</b>	<b>33,6</b>
Depósitos a la vista	1 519	2 763	28,3	81,8
Depósitos de ahorro	3 295	4 676	47,9	41,9
Depósitos a plazo	2 485	2 314	23,7	-6,9
En MN	5 661	7 862	80,6	38,9
En ME	1 638	1 891	19,4	15,4

1/ Debido al redondeo de los datos parciales, los totales pueden diferir de la suma de las partes.

Fuente: Superintendencia de Banca, Seguros y AFP (SBS).

Elaboración: BCRP, Sucursal Trujillo. Departamento de Estudios Económicos.

**GRÁFICO Nº 08**  
**LA LIBERTAD: EVOLUCIÓN DE LOS DEPÓSITOS**  
(Variación % respecto a similar mes del año anterior)

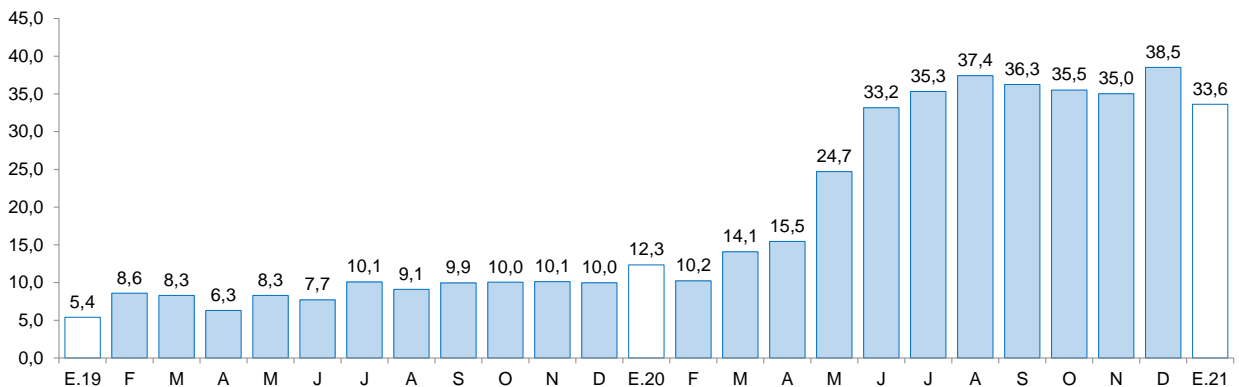

Fuente: Superintendencia de Banca, Seguros y AFP (SBS).



### III. EJECUCIÓN DEL PRESUPUESTO PÚBLICO

#### 1. Ejecución del Presupuesto del Gasto No Financiero

- La ejecución presupuestal del gasto no financiero en La Libertad (S/ 271 millones) disminuyó -10,5 por ciento interanual en términos reales en enero por menor gasto en formación bruta de capital (-38,3 por ciento) y en gastos corrientes (-5,5 por ciento). Por nivel de gobierno se explica por menor gasto de los gobiernos locales (-40,1 por ciento) y del Gobierno Nacional (-15,8 por ciento); mientras que aumentó el gasto en el Gobierno Regional (6,3 por ciento), compensando parcialmente la caída.

**CUADRO Nº 09**  
**LA LIBERTAD: EJECUCIÓN DEL PRESUPUESTO PÚBLICO <sup>1/2/</sup>**  
(En millones de soles)

	Enero		
	2020	2021	Var.% real
<b>I. GASTOS CORRIENTES</b>	<b>250</b>	<b>242</b>	<b>-5,5</b>
<i>Gobierno Nacional</i>	<b>83</b>	<b>74</b>	<b>-12,6</b>
<i>Gobierno Regional</i>	<b>131</b>	<b>141</b>	<b>4,5</b>
<i>Gobiernos Locales</i>	<b>36</b>	<b>27</b>	<b>-25,8</b>
<b>Remuneraciones</b>	<b>155</b>	<b>157</b>	<b>-1,1</b>
Gobierno Nacional	39	35	-11,4
Gobierno Regional	104	110	3,0
Gobiernos Locales	11	11	-3,6
<b>Bienes y Servicios</b>	<b>43</b>	<b>37</b>	<b>-17,1</b>
Gobierno Nacional	16	11	-30,6
Gobierno Regional	10	14	37,2
Gobiernos Locales	18	12	-34,1
<b>Transferencias 1/</b>	<b>52</b>	<b>48</b>	<b>-8,7</b>
Gobierno Nacional	28	28	-4,3
Gobierno Regional	17	17	-4,3
Gobiernos Locales	6	4	-42,1
<b>II. FORMACIÓN BRUTA DE CAPITAL</b>	<b>46</b>	<b>29</b>	<b>-38,3</b>
Gobierno Nacional	20	14	-29,4
Gobierno Regional	3	6	84,3
Gobiernos Locales	23	9	-62,4
<b>III OTROS GASTOS DE CAPITAL 2/</b>	<b>0</b>	<b>0</b>	<b>-</b>
<b>GASTO NO FINANCIERO TOTAL (I+II+III)</b>	<b>295</b>	<b>271</b>	<b>-10,5</b>
<i>Gobierno Nacional</i>	<b>102</b>	<b>89</b>	<b>-15,8</b>
<i>Gobierno Regional</i>	<b>134</b>	<b>147</b>	<b>6,3</b>
<i>Gobiernos Locales</i>	<b>58</b>	<b>36</b>	<b>-40,1</b>

1/ Información actualizada al 31 de enero del 2020.

2/ Considera las transferencias intergubernamentales del Gobierno Nacional.

3/ Incluye el pago de pensiones, donaciones, transferencias y otros gastos corrientes.

4/ Considera el gasto en Defensa e Interior.

5/ Incluye donaciones y transferencias.

Fuente: Ministerio de Economía y Finanzas (MEF).

Elaboración: BCRP, Sucursal Trujillo. Departamento de Estudios Económicos.

- Los **gastos corrientes** disminuyeron en enero 5,5 por ciento interanual, en términos reales, como resultado de los menores gastos en bienes y servicios (-17,1 por ciento), transferencias (-8,7 por ciento) y remuneraciones (-1,1 por ciento); por nivel de gobierno, se explica por los menores gastos corrientes de los gobiernos locales (-25,8 por ciento) y del Gobierno Nacional (-12,6 por ciento); mientras que aumentaron los gastos del Gobierno Regional (4,5 por ciento).
- La **inversión pública (formación bruta de capital)** registró un disminuyó de 38,3 por ciento interanual, básicamente, como resultado de la menor inversión de los gobiernos locales (-62,4 por ciento) y del Gobierno Nacional (-29,4 por ciento); mientras que creció la ejecución del Gobierno Regional (84,3 por ciento). El desempeño de los gobiernos locales y del Gobierno Nacional se explica por la disminución de ejecución en proyectos de transporte de 93,3 por ciento y 15,3 por ciento, respectivamente.
- El **avance de la ejecución de la inversión pública** en enero representa el 1,6 por ciento del Presupuesto Institucional Modificado (PIM), 1,0 puntos porcentuales menos de lo ejecutado en el año anterior. El Gobierno Nacional registró un avance de 2,3 por ciento, seguido por el Gobierno Regional (1,4 por ciento) y de los gobiernos locales (1,2 por ciento).

**GRÁFICO Nº 09**  
**LA LIBERTAD: EVOLUCIÓN DE LA EJECUCIÓN DEL PRESUPUESTO DE INVERSIONES**  
 (Variación % real)

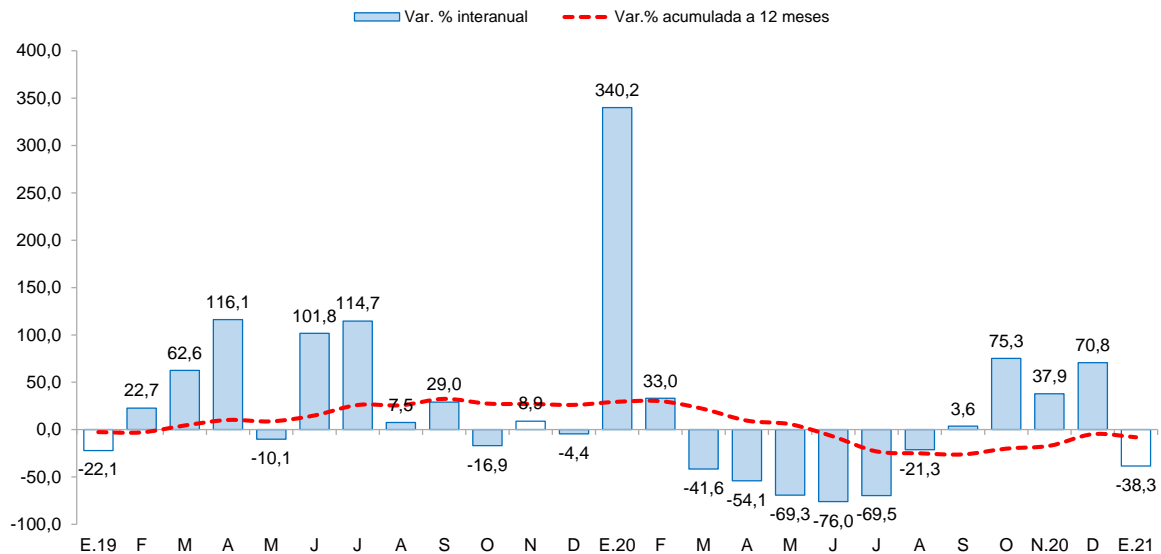

Fuente: Ministerio de Economía y Finanzas (MEF)





**CUADRO N° 10**  
**LA LIBERTAD: FORMACIÓN BRUTA DE CAPITAL DE LOS PRINCIPALES PROYECTOS EN LOS TRES**  
**NIVELES DE GOBIERNO.**  
 (Saldos en millones de soles)

Proyecto	PIM	Ejecución %	Enero	
			2020	2021
<b>Gobierno Nacional</b>	<b>633,2</b>	<b>2,3</b>	<b>19,7</b>	<b>14,3</b>
Rehabilitación y mejoramiento de la carretera Pallasca - Mollepata - Mollebamba - Santiago de Chuco emp. ruta no 10.	241,9	2,2	2,8	5,3
Construcción de la carretera Calemar - abra El Naranjillo	18,2	25,7	5,4	4,7
Mejoramiento del servicio de formación académico y de investigación en las escuelas de estadística e informática de la Universidad Nacional de Trujillo.	2,4	60,2	0,0	1,4
Otros	370,8	0,8	11,6	2,9
<b>Gobierno Regional</b>	<b>417,7</b>	<b>1,4</b>	<b>3,1</b>	<b>5,8</b>
Rehabilitación de la infraestructura de la IE María Negrón Ugarte de nivel secundaria, distrito de Trujillo, provincia de Trujillo.	9,1	12,4	0,0	1,1
Recuperación de local escolar N°81510 Víctor Marqués Elorreaga, con código de local 256213, del Centro Poblado Sausal, distrito de Chicama, provincia de Ascope.	4,6	15,2	0,0	0,7
Recuperación del local escolar N° 81562 Juan Vásquez Jiménez, con código de local 258962-Chepén-Chepén.	3,4	16,2	0,0	0,6
Otros	400,6	0,8	3,1	3,4
<b>Gobiernos locales</b>	<b>766,5</b>	<b>1,2</b>	<b>22,9</b>	<b>8,8</b>
Mejoramiento y ampliación del servicio saneamiento básico en la localidad Nuevo Condormarca, distrito de Condormarca - Bolívar.	1,5	99,2	0,0	1,5
Mejoramiento del sistema de agua potable y saneamiento en el caserío Rayambara del distrito de Santiago de Chuco, provincia de Santiago de Chuco.	2,0	52,2	0,0	1,0
Mejoramiento y ampliación del servicio de agua potable e instalación del servicio de alcantarillado y unidades básicas de saneamiento en los sectores Centro, Llaigueda y la Arena, del caserío Wiracochapampa, distrito de Huamachuco, provincia de Sánchez Carrión.	3,0	21,2	0,0	0,6
Otros	760,1	0,8	22,9	5,7

1/ Información actualizada al 31 de enero del 2021.

Fuente: Ministerio de Economía y Finanzas (MEF)

Elaboración: BCRP, Sucursal Trujillo. Departamento de Estudios Económicos.



**IV. ANEXOS**



ANEXO 1

LA LIBERTAD: PRODUCCIÓN AGROPECUARIA <sup>1/</sup>  
(T.m.)

PRODUCTOS	2020												2021	PRODUCTOS	
	ENE	FEB	MAR	ABR	MAY	JUN	JUL	AGO	SET	OCT	NOV	DIC	ENE		
<b>AGRÍCOLA</b>															<b>AGRÍCOLA</b>
Alcachofa	0	0	0	0	0	0	0	1 914	6 660	7 994	2 992	0	0	0	Alcachofa
Alfalfa	15 660	17 572	18 012	16 799	14 863	16 667	18 065	17 483	19 826	21 040	21 913	24 589	14 816	14 816	Alfalfa
Arándano	4 673	1 435	465	0	124	658	3 740	14 956	25 849	28 400	19 778	9 712	3 773	3 773	Arándano
Arroz cáscara	864	16 482	36 201	111 143	211 720	6 341	1 153	367	0	0	0	0	548	548	Arroz cáscara
Arveja grano seco	0	0	0	0	0	1 528	4 264	3 362	348	19	0	0	0	0	Arveja grano seco
Caña de azúcar	419 785	464 574	263 200	336 954	452 542	481 068	476 288	453 798	520 563	535 768	441 661	498 252	342 202	342 202	Caña de azúcar
Cebada grano	0	0	0	0	5	3 003	24 861	23 116	4 280	35	0	0	0	0	Cebada grano
Espárrago	10 874	17 484	14 774	14 209	10 323	10 118	8 772	10 296	9 432	9 913	13 612	11 514	11 172	11 172	Espárrago
Maíz amarillo duro	5 351	2 856	2 705	5 314	4 417	14 096	26 558	26 915	8 130	5 443	9 448	7 470	2 523	2 523	Maíz amarillo duro
Maíz amiláceo	0	40	71	14	1 234	7 625	11 209	4 001	101	16	6	37	0	0	Maíz amiláceo
Maíz chala	15 581	17 352	12 788	13 678	10 807	12 573	12 105	14 186	12 023	13 253	9 497	11 214	17 062	17 062	Maíz chala
Palta	1 162	1 857	14 866	24 209	70 140	58 178	17 239	6 124	10 091	5 008	4 320	2 125	1 104	1 104	Palta
Papa	15 851	36 558	69 130	82 896	93 329	107 936	26 455	2 195	10 073	23 657	41 543	22 980	24 465	24 465	Papa
Páprika	0	0	145	10	48	38	48	76	79	56	92	136	50	50	Páprika
Trigo	0	0	0	0	0	5 161	22 498	29 132	3 871	41	0	0	0	0	Trigo
Uva	8 032	7 345	5 731	3 613	2 741	2 898	2 856	2 858	4 198	5 183	6 996	6 764	8 216	8 216	Uva
<b>Otros agrícolas</b>															<b>Otros agrícolas</b>
Aji	277	344	447	426	668	402	216	718	955	599	196	370	898	898	Aji
Cebolla	1 889	1 840	2 320	1 024	1 892	2 872	850	2 648	2 370	2 741	2 278	2 186	1 784	1 784	Cebolla
Frijol grano seco	61	35	264	352	521	758	722	71	218	125	62	108	31	31	Frijol grano seco
Haba grano seco	0	0	0	0	64	1 314	2 965	1 799	100	3	0	0	0	0	Haba grano seco
Maíz choclo	255	207	440	413	4 623	3 267	944	506	128	222	154	113	152	152	Maíz choclo
Pepinillo	880	1 278	1 725	1 112	1 419	345	1 018	1 358	1 519	2 171	1 740	2 763	1 904	1 904	Pepinillo
Piña	2 814	2 946	2 751	2 170	1 706	434	3 349	1 619	1 538	1 391	1 633	1 603	2 755	2 755	Piña
Tarhui o chocho	0	0	0	0	0	0	0	295	1 548	2 887	403	0	0	0	Tarhui o chocho
Yuca	1 252	1 322	1 527	1 271	935	1 253	2 404	1 990	1 597	1 306	1 385	1 535	1 327	1 327	Yuca
Zapallo	1 397	1 399	1 447	1 284	3 282	1 619	386	240	1 684	1 769	1 441	1 642	1 559	1 559	Zapallo
<b>PECUARIO</b>															<b>PECUARIO</b>
Carne de ave <sup>2/</sup>	26 422	23 185	27 293	27 989	25 655	25 419	25 910	25 004	25 883	26 980	25 198	24 630	26 035	26 035	Carne de ave <sup>2/</sup>
Carne de ovino <sup>2/</sup>	201	207	205	215	220	227	215	213	210	212	205	215	204	204	Carne de ovino <sup>2/</sup>
Carne de porcino <sup>2/</sup>	1 640	1 543	1 530	1 497	1 560	1 595	1 747	1 735	1 573	1 574	1 454	1 549	1 809	1 809	Carne de porcino <sup>2/</sup>
Carne de vacuno <sup>2/</sup>	697	696	686	691	676	689	750	777	728	751	716	718	725	725	Carne de vacuno <sup>2/</sup>
Huevo	6 805	6 880	6 810	6 562	6 965	6 960	7 099	7 565	7 222	7 710	8 005	7 945	7 020	7 020	Huevo
Leche	12 546	12 436	12 442	13 100	12 859	13 443	13 406	13 542	13 599	13 370	13 522	13 358	12 431	12 431	Leche

1/ Cifras preliminares.

2/ Peso neto.

Fuente: MINAGRI.

Elaboración: BCRP. Sucursal Trujillo. Departamento de Estudios Económicos.



ANEXO 2

LA LIBERTAD: PRODUCCIÓN PESQUERA <sup>1/</sup>  
(T.m.)

	2020												2021	
	ENE	FEB	MAR	ABR	MAY	JUN	JUL	AGO	SET	OCT	NOV	DIC	ENE	
<b>Consumo humano directo</b>	<b>676</b>	<b>488</b>	<b>393</b>	<b>149</b>	<b>178</b>	<b>336</b>	<b>282</b>	<b>314</b>	<b>216</b>	<b>321</b>	<b>424</b>	<b>587</b>	<b>411</b>	<b>Consumo humano directo</b>
1. Fresco	709	488	393	149	178	336	282	314	216	321	424	587	411	1. Fresco
2. Congelado	0	0	0	0	0	0	0	0	0	0	0	0	0	2. Congelado
3. Conservas	0	0	0	0	0	0	0	0	0	0	0	0	0	3. Conservas
<b>Consumo industrial</b>	<b>4 745</b>	<b>0</b>	<b>0</b>	<b>0</b>	<b>141 132</b>	<b>333 089</b>	<b>208 160</b>	<b>263</b>	<b>0</b>	<b>0</b>	<b>225 759</b>	<b>391 652</b>	<b>173 839</b>	<b>Consumo industrial</b>
1. Anchoqueta	4 745	0	0	0	141 132	333 089	208 160	263	0	0	225 759	391 652	173 839	1. Anchoqueta

<sup>1/</sup> Cifras preliminares.

Fuente: Ministerio de Producción.

Elaboración: BCRP. Sucursal Trujillo. Departamento de Estudios Económicos.



**ANEXO 3**

**LA LIBERTAD: PRODUCCIÓN MINERA <sup>1/</sup>**

PRODUCTOS	2020												2021	PRODUCTOS	
	ENE	FEB	MAR	ABR	MAY	JUN	JUL	AGO	SEP	OCT	NOV	DIC	ENE		
<b>MINERÍA METÁLICA</b>															<b>MINERÍA METÁLICA</b>
Oro (Onzas troy)	80 646	80 518	71 623	63 616	48 552	51 129	54 352	61 048	66 965	79 824	87 204	87 726	79 515	Oro (Onzas troy)	
Plata (Onzas troy)	58 294	58 503	58 012	46 051	25 666	44 897	59 401	52 360	53 201	58 768	63 035	71 750	55 283	Plata (Onzas troy)	

<sup>1/</sup> Cifras preliminares.

Fuente: MINEM.

Elaboración: BCRP, Sucursal Trujillo, Departamento de Estudios Económicos.



**ANEXO 4**

**LA LIBERTAD: PRODUCCIÓN MANUFACTURERA <sup>1/</sup>**  
(Índice 1994 =100)

DESCRIPCION	2020												2021	DESCRIPCION
	ENE	FEB	MAR	ABR	MAY	JUN	JUL	AGO	SET	OCT	NOV	DIC	ENE	
<b>MANUFACTURA PRIMARIA</b>	<b>227</b>	<b>244</b>	<b>155</b>	<b>167</b>	<b>372</b>	<b>574</b>	<b>442</b>	<b>252</b>	<b>294</b>	<b>297</b>	<b>469</b>	<b>696</b>	<b>367</b>	<b>MANUFACTURA PRIMARIA</b>
1511 PRODUCTOS CARNICOS	208	182	210	284	212	222	203	242	254	248	248	248	249	1511 PRODUCTOS CARNICOS
1512-15 HARINA Y ACEITE DE PESCADO	21	0	0	0	644	1518	925	1	0	0	1027	1927	873	1512-15 HARINA Y ACEITE DE PESCADO
1542 AZUCAR	288	319	195	206	307	331	322	325	381	385	326	379	232	1542 AZUCAR
<b>MANUFACTURA NO PRIMARIA</b>	<b>268</b>	<b>322</b>	<b>265</b>	<b>198</b>	<b>220</b>	<b>236</b>	<b>267</b>	<b>319</b>	<b>322</b>	<b>327</b>	<b>309</b>	<b>287</b>	<b>281</b>	<b>MANUFACTURA NO PRIMARIA</b>
1513 CONSERVACION FRUTAS/HORTALIZAS	587	946	806	613	395	288	494	822	940	826	737	620	422	1513 CONSERVACION FRUTAS/HORTALIZAS
1520 PRODUCTOS LACTEOS	108	86	95	105	114	149	140	141	114	139	140	165	121	1520 PRODUCTOS LACTEOS
1531 PRODUCTOS DE MOLINERIA	41	54	45	35	47	51	55	49	48	51	56	60	39	1531 PRODUCTOS DE MOLINERIA
1533 ALIMENTOS PARA ANIMALES	603	723	700	733	712	657	649	676	651	655	698	606	664	1533 ALIMENTOS PARA ANIMALES
1541 PRODUCTOS DE PANADERIA	160	181	197	162	162	186	217	217	199	214	186	119	0	1541 PRODUCTOS DE PANADERIA
1543 ELABORACION DE CHOCOLATE	56	37	40	54	106	121	60	390	530	694	776	638	66	1543 ELABORACION DE CHOCOLATE
1551 BEBIDAS ALCOHOLICAS	335	332	255	181	390	478	486	467	371	397	344	416	314	1551 BEBIDAS ALCOHOLICAS
1554 BEBIDAS GASEOSAS	902	964	912	703	720	699	723	760	750	764	773	754	1075	1554 BEBIDAS GASEOSAS
1711 HILADOS DE ALGODÓN	166	149	91	0	54	109	116	160	139	183	146	165	181	1711 HILADOS DE ALGODÓN
1911 CUERO	0	0	0	0	0	0	0	0	0	0	0	0	0	1911 CUERO
1920 CALZADO	87	248	130	46	151	199	213	486	275	223	193	156	209	1920 CALZADO
2101 PAPEL Y CARTON	283	263	222	0	174	280	226	282	273	281	265	294	237	2101 PAPEL Y CARTON
2212 EDICION DE PERIODICOS	80	76	71	48	53	52	57	56	53	57	58	45	60	2212 EDICION DE PERIODICOS
2520 PRODUCTOS DE PLASTICO	302	492	321	315	446	412	413	572	604	652	640	474	520	2520 PRODUCTOS DE PLASTICO
2694 CEMENTO	197	190	84	1	85	170	217	239	265	309	274	276	302	2694 CEMENTO
3420 CARROCERIAS	127	116	21	5	5	5	37	42	48	42	42	42	132	3420 CARROCERIAS
<b>TOTAL</b>	<b>255</b>	<b>297</b>	<b>230</b>	<b>188</b>	<b>268</b>	<b>342</b>	<b>322</b>	<b>298</b>	<b>313</b>	<b>317</b>	<b>359</b>	<b>416</b>	<b>308</b>	<b>TOTAL</b>

<sup>1/</sup> Cifras preliminares.

Fuente: Gerencia Regional de Agricultura y Riego, Ministerio de la Producción y empresas industriales.

Elaboración: BCRP, Sucursal Trujillo, Departamento de Estudios Económicos.



ANEXO 5

**LA LIBERTAD: PRODUCCIÓN MANUFACTURERA <sup>1/</sup>**  
(Variación porcentual) <sup>2/</sup>

DESCRIPCION	2020												2021	DESCRIPCION
	ENE	FEB	MAR	ABR	MAY	JUN	JUL	AGO	SET	OCT	NOV	DIC	ENE	
<b>MANUFACTURA PRIMARIA</b>	<b>-13,7</b>	<b>11,5</b>	<b>-41,2</b>	<b>-10,5</b>	<b>-5,8</b>	<b>48,5</b>	<b>21,2</b>	<b>-15,5</b>	<b>-0,1</b>	<b>-3,4</b>	<b>-3,0</b>	<b>93,8</b>	<b>61,6</b>	<b>MANUFACTURA PRIMARIA</b>
1511 PRODUCTOS CARNICOS	-16,7	-14,0	-13,2	8,7	-23,3	-8,1	-22,1	-6,6	-2,7	-4,5	-100,0	19,2	19,8	1511 PRODUCTOS CARNICOS
1512-15 HARINA Y ACEITE DE PESCADO	-83,6	-	-	-100,0	-36,0	47,1	102,1	-	-	-	-72,4	497,7	4104,8	1512-15 HARINA Y ACEITE DE PESCADO
1542 AZÚCAR	-5,2	13,0	-42,7	-7,8	33,9	55,5	-6,9	-16,0	0,0	-3,3	169,6	-0,8	-19,6	1542 AZÚCAR
<b>MANUFACTURA NO PRIMARIA</b>	<b>-17,1</b>	<b>-1,2</b>	<b>-19,5</b>	<b>-23,0</b>	<b>-19,8</b>	<b>-10,4</b>	<b>2,9</b>	<b>14,6</b>	<b>0,8</b>	<b>-10,0</b>	<b>7,9</b>	<b>11,4</b>	<b>4,8</b>	<b>MANUFACTURA NO PRIMARIA</b>
1513 CONSERVACION FRUTAS/HORTALZAS	-35,4	-10,1	-7,3	47,4	-22,0	-35,6	36,1	125,0	9,9	-34,9	-29,7	45,0	-28,1	1513 CONSERVACION FRUTAS/HORTALZAS
1520 PRODUCTOS LACTEOS	-47,8	-64,0	-57,9	-50,5	-33,2	6,3	-7,5	-15,5	-26,0	-11,8	601,0	26,2	11,2	1520 PRODUCTOS LACTEOS
1531 PRODUCTOS DE MOLINERIA	0,0	0,0	0,0	0,0	0,0	0,0	0,0	0,0	0,0	0,0	0,0	0,0	0,0	1531 PRODUCTOS DE MOLINERIA
1533 ALIMENTOS PARA ANIMALES	-17,0	0,0	0,0	-0,4	-3,2	-11,3	-11,2	-7,7	-1,9	-2,2	-100,0	-13,1	10,1	1533 ALIMENTOS PARA ANIMALES
1541 PRODUCTOS DE PANADERIA	0,0	0,0	0,0	0,0	0,0	0,0	0,0	0,0	0,0	0,0	0,0	0,0	0,0	1541 PRODUCTOS DE PANADERIA
1543 ELABORACION DE CHOCOLATE	0,0	0,0	0,0	0,0	0,0	0,0	0,0	0,0	0,0	0,0	0,0	0,0	0,0	1543 ELABORACION DE CHOCOLATE
1551 BEBIDAS ALCOHOLICAS	0,0	0,0	0,0	0,0	0,0	0,0	0,0	0,0	0,0	0,0	0,0	0,0	0,0	1551 BEBIDAS ALCOHOLICAS
1554 BEBIDAS GASEOSAS	-28,8	0,7	-19,9	-7,5	-22,4	4,5	6,6	-20,2	-9,5	-14,3	-48,1	-11,9	19,2	1554 BEBIDAS GASEOSAS
1711 HILADOS DE ALGODÓN	11,8	3,8	-38,7	-100,0	-65,0	-31,0	-5,6	58,4	9,2	24,0	-1,0	4,3	9,1	1711 HILADOS DE ALGODÓN
1911 CUERO	0,0	0,0	0,0	0,0	0,0	0,0	0,0	0,0	0,0	0,0	0,0	0,0	0,0	1911 CUERO
1920 CALZADO	0,0	0,0	0,0	0,0	0,0	0,0	0,0	0,0	0,0	0,0	0,0	0,0	0,0	1920 CALZADO
2101 PAPEL Y CARTON	19,9	24,2	-18,9	-100,0	-40,6	225,3	41,8	-6,0	-11,3	-6,5	-14,4	0,9	-16,2	2101 PAPEL Y CARTON
2212 EDICION DE PERIODICOS	0,0	0,0	0,0	0,0	0,0	0,0	0,0	0,0	0,0	0,0	0,0	0,0	0,0	2212 EDICION DE PERIODICOS
2520 PRODUCTOS DE PLASTICO	-21,8	10,7	-38,3	-36,3	-13,0	-17,5	-1,1	32,0	37,8	54,9	-85,6	54,8	71,9	2520 PRODUCTOS DE PLASTICO
2694 CEMENTO	12,1	13,6	-54,2	-99,2	-54,8	-24,0	-4,4	9,4	11,8	35,2	26,2	39,5	53,5	2694 CEMENTO
3420 CARROCERIAS	20,0	-4,3	-85,2	-95,2	-96,6	-97,2	-80,6	-73,3	-79,5	-81,0	-70,9	-62,8	4,2	3420 CARROCERIAS
<b>TOTAL</b>	<b>-16,2</b>	<b>1,8</b>	<b>-25,3</b>	<b>-19,9</b>	<b>-14,2</b>	<b>13,3</b>	<b>10,1</b>	<b>4,7</b>	<b>0,5</b>	<b>-8,2</b>	<b>3,1</b>	<b>43,6</b>	<b>20,8</b>	<b>TOTAL</b>

<sup>1/</sup> Cifras preliminares.

<sup>2/</sup> Variación superior a 1000 por ciento.

Fuente: Gerencia Regional de Agricultura y Riego, Ministerio de la Producción y empresas industriales.

Elaboración: BCRP, Sucursal Trujillo. Departamento de Estudios Económicos.



ANEXO 6

LA LIBERTAD: CRÉDITO <sup>1/</sup>  
(En millones de soles)

ENTIDADES FINANCIERAS	2020												2021	ENTIDADES FINANCIERAS
	ENE	FEB	MAR	ABR	MAY	JUN	JUL	AGO	SET	OCT	NOV	DIC	ENE	
<b>I. Banco de la Nación</b>	284	288	280	276	272	269	263	252	254	253	253	251	249	<b>I. Banco de la Nación</b>
<b>II. Agrobanco</b>	11	11	11	10	10	10	11	11	10	10	6	9	9	<b>II. Agrobanco</b>
<b>III. Banca múltiple</b>	7 444	7 488	7 427	7 449	8 015	8 294	8 339	8 714	8 943	8 975	9 009	8 918	8 933	<b>III. Banca Múltiple</b>
<b>IV. Entidades no bancarias</b>	1 950	1 971	1 947	1 905	1 876	1 877	1 893	1 927	1 947	1 968	1 978	1 984	1 978	<b>IV. Entidades no Bancarias</b>
Cajas municipales	1 106	1 117	1 099	1 077	1 065	1 062	1 081	1 110	1 135	1 160	1 187	1 204	1 215	Cajas Municipales
Cajas rurales de ahorro y crédito	67	67	66	64	63	62	50	52	52	52	52	51	50	Cajas Rurales de Ahorro y Crédito
Edpymes	50	51	50	48	47	45	43	43	43	42	41	40	39	Edpymes
Financieras	727	736	732	715	701	708	719	723	717	713	699	690	674	Financieras
<b>TOTAL</b>	<b>9 688</b>	<b>9 758</b>	<b>9 664</b>	<b>9 640</b>	<b>10 172</b>	<b>10 449</b>	<b>10 506</b>	<b>10 904</b>	<b>11 155</b>	<b>11 206</b>	<b>11 247</b>	<b>11 162</b>	<b>11 170</b>	<b>TOTAL</b>
<b>En M/N</b>	8 654	8 713	8 632	8 623	9 181	9 308	9 571	9 999	10 217	10 274	10 307	10 312	10 280	<b>En M/N</b>
<b>En M/E</b>	1 035	1 045	1 033	1 018	991	1 141	936	905	938	932	940	851	890	<b>En M/E</b>

1/ Cifras preliminares.

Fuente: Superintendencia de Banca, Seguros y AFP (SBS).

Elaboración: BCRP, Sucursal Trujillo. Departamento de Estudios Económicos.





ANEXO 7

LA LIBERTAD: TASA DE MOROSIDAD  
(En porcentaje)

ENTIDADES FINANCIERAS	2019	2020												ENTIDADES FINANCIERAS
	DIC	ENE	FEB	MAR	ABR	MAY	JUN	JUL	AGO	SET	OCT	NOV	DIC	
I. Banco de la Nación	1,8	1,8	1,7	1,7	1,8	1,9	2,0	2,0	2,1	2,2	2,4	2,7	2,3	I. Banco de la Nación
II. Agrobanco	47,5	49,4	48,1	44,9	46,5	47,8	49,2	59,0	61,8	68,2	70,6	68,6	72,8	II. Agrobanco
III. Banca múltiple	5,7	5,8	5,8	5,8	6,3	5,3	5,2	5,1	5,0	5,1	5,4	5,6	5,5	III. Banca Múltiple
IV. Entidades no bancarias	6,2	6,4	6,5	6,4	7,0	6,9	6,9	6,6	6,8	7,4	7,6	8,3	9,2	IV. Entidades no Bancarias
Cajas municipales	7,6	7,7	7,9	7,9	8,7	8,6	8,4	8,0	7,7	7,9	7,9	7,8	7,7	Cajas Municipales
Cajas rurales de ahorro y crédito	8,2	8,2	8,1	8,2	8,1	8,2	8,3	9,4	8,9	9,3	9,2	9,1	10,2	Cajas Rurales de Ahorro y Crédito
Edpymes	3,4	3,7	4,2	4,0	4,3	4,0	6,6	6,2	5,6	5,5	7,0	7,1	7,1	Edpymes
Financieras	4,1	4,3	4,3	4,2	4,4	4,5	4,6	4,2	5,3	6,7	7,1	9,2	12,1	Financieras
<b>TOTAL</b>	<b>5,7</b>	<b>5,8</b>	<b>5,9</b>	<b>5,9</b>	<b>6,3</b>	<b>5,6</b>	<b>5,5</b>	<b>5,3</b>	<b>5,2</b>	<b>5,5</b>	<b>5,7</b>	<b>6,0</b>	<b>6,2</b>	<b>TOTAL</b>

Fuente: Superintendencia de Banca, Seguros y AFP (SBS).

Elaboración: BCRP, Sucursal Trujillo. Departamento de Estudios Económicos.



ANEXO 8

LA LIBERTAD: DEPOSITOS <sup>1/</sup>  
(En millones de soles)

INSTITUCIONES	2020												2021	INSTITUCIONES
	ENE	FEB	MAR	ABR	MAY	JUN	JUL	AGO	SET	OCT	NOV	DIC	ENE	
<b>I. Banco de la Nación</b>	852	848	872	892	936	1 110	974	1 019	997	1 045	1 065	1 187	1 178	<b>I. Banco de la Nación</b>
<b>II. Banca múltiple</b>	4 812	4 818	5 109	5 104	5 800	6 136	6 626	6 640	6 684	6 595	6 724	7 011	6 903	<b>II. Banca Múltiple</b>
<b>III. Entidades no bancarias</b>	1 635	1 653	1 629	1 573	1 574	1 602	1 645	1 654	1 648	1 693	1 714	1 744	1 672	<b>III. Entidades no Bancarias</b>
Cajas municipales	1 322	1 342	1 320	1 264	1 264	1 289	1 329	1 331	1 324	1 368	1 379	1 407	1 339	Cajas Municipales
Cajas rurales de ahorro y crédito	19	19	18	18	18	15	16	17	16	16	15	15	15	Cajas Rurales de Ahorro y Crédito
Financieras	294	293	291	290	291	297	300	306	307	309	320	322	318	Financieras
<b>TOTAL</b>	<b>7 299</b>	<b>7 319</b>	<b>7 610</b>	<b>7 569</b>	<b>8 310</b>	<b>8 848</b>	<b>9 244</b>	<b>9 313</b>	<b>9 329</b>	<b>9 333</b>	<b>9 503</b>	<b>9 942</b>	<b>9 753</b>	<b>TOTAL</b>
<b>En M/N</b>	5 661	5 680	5 855	5 946	6 691	7 177	7 526	7 541	7 498	7 450	7 579	8 009	7 862	<b>En M/N</b>
<b>En M/E</b>	1 638	1 640	1 755	1 657	1 619	1 672	1 719	1 772	1 831	1 883	1 924	1 933	1 891	<b>En M/E</b>

1/ Cifras preliminares.

Fuente: Superintendencia de Banca, Seguros y AFP (SBS).

Elaboración: BCRP, Sucursal Trujillo. Departamento de Estudios Económicos.



**ANEXO 9**

**LA LIBERTAD: INGRESOS RECAUDADOS POR EL GOBIERNO CENTRAL <sup>1/</sup>**

(En millones de soles)

RUBROS	2020												2021	RUBROS
	ENE	FEB	MAR	ABR	MAY	JUN	JUL	AGO	SET	OCT	NOV	DIC	ENE	
<b>I. INGRESOS TRIBUTARIOS</b>	<b>192</b>	<b>192</b>	<b>152</b>	<b>155</b>	<b>113</b>	<b>99</b>	<b>127</b>	<b>147</b>	<b>152</b>	<b>157</b>	<b>175</b>	<b>189</b>	<b>196</b>	<b>I. INGRESOS TRIBUTARIOS</b>
<b>1. Impuestos a la Renta</b>	<b>78</b>	<b>78</b>	<b>51</b>	<b>56</b>	<b>35</b>	<b>22</b>	<b>28</b>	<b>46</b>	<b>62</b>	<b>48</b>	<b>53</b>	<b>54</b>	<b>59</b>	<b>1. Impuestos a los Ingresos</b>
- Personas Naturales	28	28	15	15	17	11	11	15	16	15	16	15	18	- Personas Naturales
- Personas Jurídicas	47	47	35	26	11	9	13	19	31	28	35	37	39	- Personas Jurídicas
- Regularización	2	2	2	15	7	2	4	12	15	5	2	2	3	- Regularización
<b>2. Impuestos a la Importación</b>	<b>0</b>	<b>0</b>	<b>0</b>	<b>0</b>	<b>0</b>	<b>0</b>	<b>5</b>	<b>0</b>	<b>0</b>	<b>0</b>	<b>0</b>	<b>0</b>	<b>0</b>	<b>2. Impuestos a la Importación</b>
<b>3. Impuestos General a las Ventas</b>	<b>96</b>	<b>96</b>	<b>84</b>	<b>87</b>	<b>65</b>	<b>61</b>	<b>73</b>	<b>79</b>	<b>64</b>	<b>89</b>	<b>96</b>	<b>107</b>	<b>109</b>	<b>3. Impuestos General a las Ventas</b>
- Operaciones Internas	69	69	67	61	40	37	50	51	53	64	76	79	87	- Operaciones Internas
- Operaciones Externas	27	27	16	26	25	24	23	28	11	24	20	27	21	- Operaciones Externas
<b>4. Impuestos Selectivo al Consumo</b>	<b>11</b>	<b>11</b>	<b>9</b>	<b>8</b>	<b>6</b>	<b>7</b>	<b>11</b>	<b>10</b>	<b>15</b>	<b>9</b>	<b>11</b>	<b>12</b>	<b>10</b>	<b>4. Impuestos Selectivo al Consumo</b>
<b>5. Otros Ingresos Tributarios</b>	<b>7</b>	<b>7</b>	<b>8</b>	<b>4</b>	<b>8</b>	<b>9</b>	<b>9</b>	<b>11</b>	<b>11</b>	<b>11</b>	<b>15</b>	<b>16</b>	<b>18</b>	<b>5. Otros Ingresos Tributarios</b>
<b>II. INGRESOS NO TRIBUTARIOS</b>	<b>8</b>	<b>8</b>	<b>2</b>	<b>2</b>	<b>0</b>	<b>0</b>	<b>0</b>	<b>3</b>	<b>2</b>	<b>2</b>	<b>2</b>	<b>2</b>	<b>1</b>	<b>II. INGRESOS NO TRIBUTARIOS</b>
<b>INGRESOS CORRIENTES (I+II)</b>	<b>200</b>	<b>200</b>	<b>154</b>	<b>157</b>	<b>113</b>	<b>99</b>	<b>127</b>	<b>151</b>	<b>154</b>	<b>159</b>	<b>177</b>	<b>191</b>	<b>197</b>	<b>INGRESOS CORRIENTES (I+II)</b>

Fuente: SUNAT.

Elaboración: BCRP, Sucursal Trujillo. Departamento de Estudios Económicos.



ANEXO 10

LA LIBERTAD: EJECUCIÓN DEL PRESUPUESTO PÚBLICO, SEGÚN TIPO DE GASTO <sup>1/</sup>  
(En millones de soles)

	2020												2021	
	ENE	FEB	MAR	ABR	MAY	JUN	JUL	AGO	SET	OCT	NOV	DIC	ENE	
<b>I. GASTOS CORRIENTES</b>	250	330	337	391	384	274	368	435	326	592	477	885	242	<b>I. GASTOS CORRIENTES</b>
<i>Gobierno nacional</i>	83	158	157	206	203	96	154	232	118	339	203	294	74	<i>Gobierno nacional</i>
<i>Gobierno regional</i>	131	127	131	142	137	139	160	152	150	176	180	361	141	<i>Gobierno regional</i>
<i>Gobiernos locales</i>	36	45	49	42	44	39	54	50	58	77	94	229	27	<i>Gobiernos locales</i>
<b>Remuneraciones</b>	155	144	146	151	152	148	173	154	154	157	185	284	157	<b>Remuneraciones</b>
Gobierno nacional	39	36	36	36	40	37	45	37	37	37	39	49	35	Gobierno nacional
Gobierno regional	104	96	100	105	101	102	112	107	106	109	133	212	110	Gobierno regional
Gobiernos locales	11	12	10	10	12	9	16	11	11	10	13	22	11	Gobiernos locales
<b>Bienes y Servicios</b>	43	67	70	69	70	67	81	81	95	114	132	351	37	<b>Bienes y Servicios</b>
Gobierno nacional	16	26	22	19	21	20	20	16	25	23	23	68	11	Gobierno nacional
Gobierno regional	10	16	18	24	23	24	31	32	30	36	32	90	14	Gobierno regional
Gobiernos locales	18	26	30	26	27	23	29	33	40	56	76	193	12	Gobiernos locales
<b>Transferencias</b> <sup>3/</sup>	52	119	121	170	162	59	113	200	78	321	161	250	48	<b>Transferencias</b>
Gobierno nacional	28	96	99	151	142	40	89	180	56	279	141	177	28	Gobierno nacional
Gobierno regional	17	15	14	13	13	13	17	13	14	32	15	58	17	Gobierno regional
Gobiernos locales	6	8	8	6	6	6	8	7	8	11	6	14	4	Gobiernos locales
<b>II. FORMACIÓN BRUTA DE CAPITAL</b> <sup>4/</sup>	46	120	66	64	27	34	61	91	146	180	201	431	29	<b>Formación bruta de capital</b>
Gobierno nacional	20	34	7	33	11	10	28	26	50	46	57	120	14	Gobierno nacional
Gobierno regional	3	17	7	7	5	11	10	15	19	13	20	55	6	Gobierno regional
Gobiernos locales	23	69	52	23	10	14	23	49	77	121	124	256	9	Gobiernos locales
<b>III. OTROS GASTOS DE CAPITAL</b> <sup>5/</sup>	0	0	1	0	0	3	7	0	1	0	0	1	0	<b>Otros gastos de capital</b>
<b>GASTO NO FINANCIERO TOTAL (I+II)</b>	295	451	404	454	411	311	436	525	473	772	679	1 316	271	<b>III. GASTO NO FINANCIERO TOTAL (I+II)</b>
<i>Gobierno nacional</i>	102	192	164	240	214	108	186	259	169	385	261	414	89	<i>Gobierno nacional</i>
<i>Gobierno regional</i>	134	144	138	150	143	150	173	167	168	189	200	416	147	<i>Gobierno regional</i>
<i>Gobiernos locales</i>	58	115	101	65	54	53	77	99	135	198	218	486	36	<i>Gobiernos locales</i>

1/ Información actualizada al 31 de enero del 2020.

2/ Considera las transferencias intergubernamentales del Gobierno Nacional.

3/ Incluye el pago de pensiones, donaciones, transferencias y otros gastos corrientes.

4/ Considera el gasto en Defensa e Interior.

5/ Incluye donaciones y transferencias.

Fuente: Ministerio de Economía y Finanzas (MEF).

Elaboración: BCRP, Sucursal Trujillo. Departamento de Estudios Económicos.

