

BANCO CENTRAL DE RESERVA DEL PERÚ
SUCURSAL TRUJILLO



**CAJAMARCA: Síntesis de Actividad Económica
Setiembre 2021¹**

Departamento de Estudios Económicos

El Banco Central de Reserva del Perú (BCRP) considera importante presentar un conjunto de indicadores sectoriales de la actividad económica regional, cuya base estadística es recopilada de las siguientes fuentes de información: INEI, MINAGRI, MINEM, PRODUCE, SBS, SUNAT, MEF y empresas.

¹ En la elaboración de este informe participaron (en orden alfabético): Antony Araujo, Erick Huamanchumo y Rodrigo Rumiche.

ÍNDICE

	<i>Página</i>
RESUMEN EJECUTIVO.....	3
I. ACTIVIDAD PRODUCTIVA.....	5
1. Actividad primaria.....	5
1.1 Sector agropecuario.....	5
1.2 Sector minería.....	6
2. Otros indicadores sectoriales.....	7
2.1 Sector manufactura.....	7
2.2 Sector construcción.....	9
II. CRÉDITOS Y DEPÓSITOS.....	9
1. Créditos.....	9
2. Depósitos.....	11
III. EJECUCIÓN DEL PRESUPUESTO PÚBLICO.....	11
1. Ejecución del Presupuesto del Gasto No Financiero.....	12
IV. ANEXOS.....	15

RESUMEN EJECUTIVO

Principales hechos de importancia

- En el **sector primario**, los principales indicadores mostraron un resultado positivo: La actividad minera (12,3 por ciento) y agropecuaria (8,2 por ciento).
- Con respecto a **otros indicadores de la actividad económica** del departamento, los demás sectores económicos presentaron cifras positivas: inversión pública (22,5 por ciento) y crédito (4,8 por ciento); mientras que la actividad manufacturera y sector construcción disminuyó 4,7 por ciento y 0,9 por ciento, respectivamente.

Actividad primaria

- La **actividad agropecuaria** creció 8,2 por ciento interanual, por la mayor producción agrícola (12,0 por ciento) y pecuaria (2,7 por ciento). Durante el periodo enero-setiembre de 2021, el sector aumentó 6,3 por ciento.
- En setiembre la **actividad minera** creció 12,3 por ciento con respecto a similar mes del año anterior, por la mayor producción de oro (9,6 por ciento) y cobre (32,0 por ciento).

Otros indicadores de actividad económica

- En setiembre la **actividad manufacturera** cayó 4,7 por ciento interanual, debido al menor desempeño de productos lácteos (-29,3 por ciento), principalmente de queso (-28,6 por ciento) y manjar blanco (-48,2 por ciento). Asimismo, la producción industrial acumulada al mes de setiembre aumentó 33,8 por ciento.
- En el **sector construcción**, los despachos de cemento registraron una disminución de 0,9 por ciento en setiembre. En el periodo de enero a setiembre, el sector acumuló un crecimiento de 66,0 por ciento interanual.
- El saldo total del **crédito** en setiembre sumó S/ 5 008 millones y registró un aumento interanual de 4,8 por ciento, menor en 7,4 puntos porcentuales a la tasa registrada en el mismo periodo de 2020 (12,2 por ciento).
- La **inversión pública** creció 22,5 por ciento interanual en setiembre, por la mayor ejecución del Gobierno Regional (98,7 por ciento) y de los gobiernos locales (43,9 por ciento). En el periodo de enero a setiembre de 2021, la inversión pública acumula un crecimiento de 96,4 por ciento interanual.

CUADRO N° 01
CAJAMARCA: OTROS INDICADORES DE ACTIVIDAD ECONÓMICA
 (Variación % respecto a similar mes del año anterior)

	Abr. 21	May. 21	Jun. 21	Jul. 21	Ago. 21	Set. 21
Producción industrial	↑ 26,9	↑ 25,8	↑ 5,6	↑ 9,9	↑ 26,0	↓ -4,7
Despacho de cemento	nd	↑ 299,9	↑ 78,5	↑ 26,3	↑ 26,5	↓ -0,9
Crédito total	↑ 15,0	↑ 11,8	↑ 10,2	↑ 7,7	↑ 5,8	↑ 4,8
Inversión pública ^{1/}	↑ 169,9	↑ 440,1	↑ 330,0	↑ 229,6	↑ 88,2	↑ 22,5

nd: no disponible

1/ En términos reales.

Fuentes: BCRP - Sucursal Trujillo, SUNAT y MEF.

I. ACTIVIDAD PRODUCTIVA

1. Actividad primaria

1.1 Sector agropecuario

- La producción **agropecuaria** creció 8,2 por ciento interanual, por la mayor producción agrícola (12,0 por ciento), orientada tanto al mercado interno (13,0 por ciento) como externo (10,0 por ciento); y por la producción pecuaria (2,7 por ciento). De otro lado, entre enero y setiembre de 2021, el sector registró un incremento interanual de 6,3 por ciento, sustentado en el resultado positivo, tanto del rubro agrícola (8,1 por ciento) como pecuaria (0,7 por ciento)
- El crecimiento del subsector agrícola (12,0 por ciento) responde a la mayor producción de cultivos orientados al mercado interno (13,0 por ciento), principalmente de arroz cáscara (45,0 por ciento), papa (39,5 por ciento), arveja grano seco (3,7 por ciento) y arveja grano verde (4,7 por ciento). En el mismo sentido, los productos orientados al mercado externo y agroindustria crecieron en 10,0 por ciento, se explica, esencialmente, por la mayor producción café (11,2 por ciento) y palta (126,4 por ciento).
- El resultado reportado en el **subsector pecuario** (2,7 por ciento) se explica, básicamente, por la mayor producción de leche (4,4 por ciento) y carne de vacuno (1,2 por ciento).

CUADRO N° 02
CAJAMARCA: SECTOR AGROPECUARIO ^{1/}
(Miles de toneladas)

Subsectores	Estructura Porcentual 2020 ^{2/}	Setiembre				Enero - Setiembre			
		2020	2021	Var. %	Contribución %	2020	2021	Var. %	Contribución %
AGRÍCOLA	65,4			12,0	7,1			8,1	5,6
Orientada al mercado externo y agroindustria ^{2/}	24,2			10,0	1,9			8,4	2,4
Café	21,2	4,3	4,8	11,2	2,1	69,7	74,5	6,9	1,7
Maíz amarillo duro	2,3	1,3	0,9	-30,5	-0,2	51,6	62,0	20,2	0,5
Cacao	0,4	0,1	0,0	-16,2	0,0	0,9	1,2	22,8	0,1
Palta	0,4	0,1	0,3	126,4	0,2	4,0	4,6	14,9	0,1
Orientada al mercado interno ^{2/}	41,2			13,0	5,1			7,9	3,2
Papa	10,4	19,0	26,5	39,5	3,0	306,4	323,9	5,7	0,6
Arroz cáscara	8,6	11,7	17,0	45,0	3,8	111,6	132,9	19,1	1,3
Maíz amiláceo	2,3	0,4	0,1	-64,9	-0,3	30,4	34,2	12,7	0,4
Frijol grano seco	1,9	0,8	0,1	-90,8	-1,3	13,2	13,8	4,6	0,1
Trigo	1,2	3,8	3,2	-16,1	-0,4	21,8	22,4	3,1	0,0
Yuca	1,3	6,2	6,2	0,3	0,0	41,8	36,3	-13,2	-0,1
Arveja grano seco	1,1	3,4	3,5	3,7	0,2	7,7	8,7	13,2	0,1
Alfalfa	1,3	14,9	14,4	-3,6	-0,1	131,8	137,8	4,6	0,1
Arveja grano verde	1,2	2,1	2,2	4,7	0,1	20,3	21,7	6,9	0,1
Otros	12,1			2,2	0,2			5,3	0,7
PECUARIA	34,6			2,7	1,1			2,2	0,7
Leche	18,9	29,6	31,0	4,4	1,0	277,1	285,5	3,0	0,5
Carne de vacuno ^{3/}	11,6	1,8	1,9	1,2	0,2	16,3	16,6	1,6	0,2
Carne de porcino ^{3/}	1,7	0,5	0,5	-1,6	0,0	4,1	4,2	2,8	0,0
Carne de ave ^{3/}	1,0	0,3	0,3	3,5	0,0	2,7	2,6	-0,8	0,0
Carne de ovino ^{3/}	0,7	0,1	0,1	-4,8	0,0	0,7	0,6	-1,9	0,0
Huevo	0,4	0,2	0,2	-2,9	0,0	1,8	1,8	-2,2	0,0
Otros	0,2			-0,5	0,0			-6,5	0,0
SECTOR AGROPECUARIO	100,0			8,2	8,2			6,3	6,3

Nota: Debido al redondeo de los datos parciales, los totales pueden diferir de la suma de las partes.

1/ Cifras preliminares.

2/ A precios de 2007.

3/ Peso neto.

Fuente: Ministerio de Agricultura y Riego.

Elaboración: BCRP, Sucursal Trujillo. Departamento de Estudios Económicos.

- En cuanto a la nueva campaña agrícola 2021-2022, en los dos primeros meses (agosto y setiembre) se registró la instalación de un total de 15,1 mil hectáreas, superficie menor en 33,8 por ciento respecto a igual periodo de la campaña anterior (2020-2021). Entre los cultivos que registraron la mayor reducción de siembras en términos absolutos, destacan: Papa (-3 512 has.), frijol (-2 040 has.), arroz cáscara (-872 has.), maíz amarillo duro (-442 has.), maíz amiláceo (-250 has.) y trigo (-130 has.).

CUADRO N° 03
CAJAMARCA: SUPERFICIE SEMBRADA DE PRINCIPALES CULTIVOS TRANSITORIOS^{1/}
(Hectáreas)

	Campaña agrícola ^{2/}		Variación	
	2020/2021	2021/2022	Absoluta	Porcentual
Arroz cáscara	2 114	1 242	- 872	-41,2
Cebada grano seco	12	17	5	41,7
Frijol	2 406	366	-2 040	-84,8
Maíz amarillo duro	1 509	1 067	- 442	-29,3
Maíz amiláceo	5 881	5 631	- 250	-4,3
Papa	5 526	2 014	-3 512	-63,6
Trigo	235	105	- 130	-55,3
Otros	5 057	4 616	- 441	-8,7
Total	22 740	15 058	-7 682	-33,8

1/ Cifras preliminares.

2/ De agosto a setiembre

Fuente: Gerencia Regional de Agricultura- Cajamarca.

Elaboración: BCRP, Sucursal Trujillo. Departamento de Estudios Económicos.

Fuente: Ministerio de Agricultura y Riego.

1.2 Sector minería

- En setiembre la **actividad minera** creció 12,3 por ciento en términos interanuales, por la mayor producción de oro (9,6 por ciento) y cobre (32,0 por ciento). El resultado en oro se debe a mayores volúmenes producidos por Gold Fields la Cima (32,2 por ciento), Shahuindo (22,3 por ciento) y Minera Yanacocha (1,2 por ciento). Por su parte, la mayor producción de cobre obedece al resultado positivo reportado por Gold Fields la Cima (32,0 por ciento).
- La producción minera acumulada al mes de setiembre reportó una reducción de 10,4 por ciento interanual, por una menor extracción de oro (-14,0 por ciento) y plata (-0,8 por ciento). Por otro lado, la producción de cobre aumentó 1,4 por ciento. Cabe destacar que a nivel regional Cajamarca ocupó el segundo lugar en la producción de oro con un total acumulado de 470 mil onzas troy (20,5 por ciento del total nacional); y a nivel empresas la minera Yanacocha ocupó el segundo lugar al representar el 8,5 por ciento del total nacional.

CUADRO N° 04
SECTOR MINERÍA ^{1/}
(Variación % real respecto a similar periodo del año anterior)

Estructura Porcentual 2020 ^{2/}	Setiembre				Enero - Setiembre			
	2020	2021	Var.%	Contribución%	2020	2021	Var.%	Contribución%
Oro (Onzas troy)	60 496	66 282	9,6	7,2	547 532	470 771	-14,0	-10,7
Cobre (TMF)	2 013	2 657	32,0	6,6	18 823	19 094	1,4	0,3
Plata (Onzas troy)	163 480	95 781	-41,4	-1,5	881 561	874 690	-0,8	0,0
SECTOR MINERÍA ^{2/}	100,0		12,3	12,3			-10,4	-10,4

1/ Cifras preliminares.

2/ A precios de 2007.

Fuente: Ministerio de Energía y Minas.

Elaboración: BCRP, Sucursal Trujillo. Departamento de Estudios Económicos.

GRÁFICO N° 01
EVOLUCIÓN DE LA PRODUCCIÓN MINERA
 (Variación % real respecto a similar mes del año anterior)

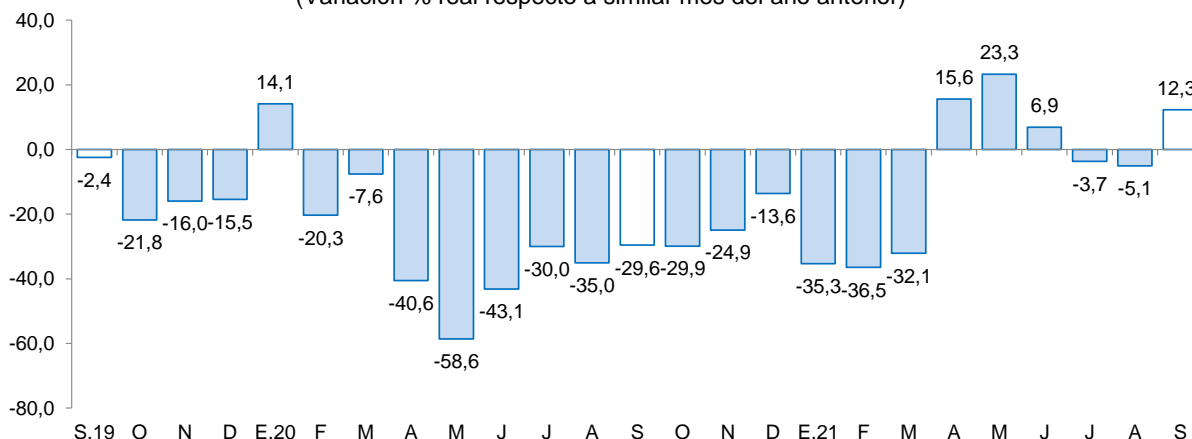

Fuente: MINEM.
 Elaboración: BCRP, Sucursal Trujillo, Departamento de Estudios Económicos.

- En octubre del año 2021, **el precio promedio del oro se mantuvo en US\$/oz.tr. 1 777**, por segundo mes consecutivo. Este resultado se sustentó en el efecto contrapuesto de mayores expectativas de inflación y a la menor aversión al riesgo, lo cual se vio reflejado en el consecuente aumento del rendimiento de los bonos del Tesoro estadounidense. En tanto, en términos interanuales el precio promedio del oro disminuyó 6,5 por ciento.

GRÁFICO N° 02
COTIZACIÓN INTERNACIONAL DE ORO
 (London Metal Exchange - US\$/oz.tr.)

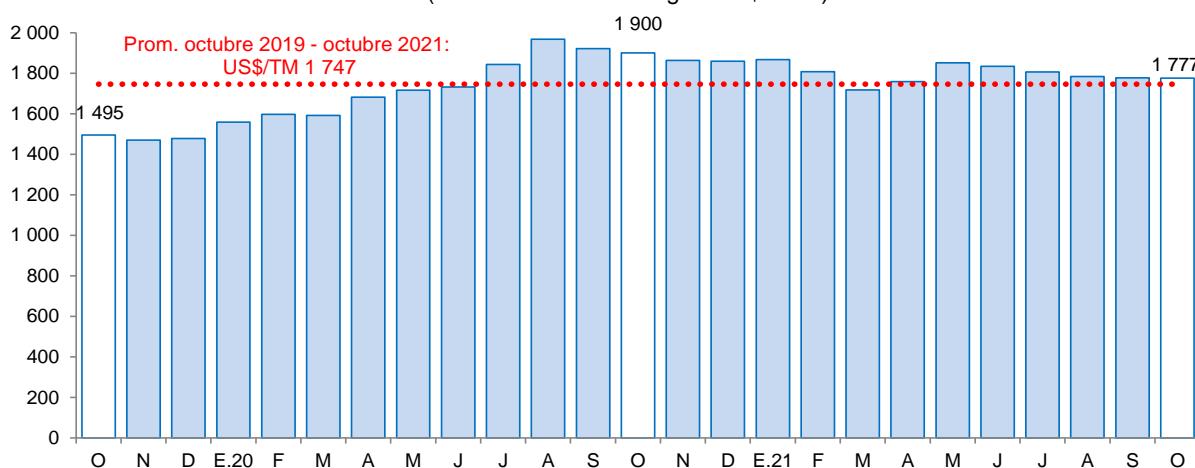

Fuente: Bloomberg.

2. Otros indicadores sectoriales

2.1 Sector manufactura

- En setiembre el sector manufactura cayó 4,7 por ciento interanual, debido al menor desempeño de productos lácteos (-29,3 por ciento), principalmente de queso (-28,6 por ciento) y manjar blanco (-48,2 por ciento). Por otro lado, se reportaron incrementos en productos de molinería (50,7 por ciento), bebidas no alcohólicas (120,6 por ciento) y sustancias químicas básicas (19,6 por ciento).

- Por su parte, la producción manufacturera en el periodo enero-setiembre 2021 acumuló un crecimiento de 33,8 por ciento, debido a la mayor producción de lácteos (41,0 por ciento), sobre todo de queso (34,8 por ciento) y manjar blanco (76,2 por ciento).

CUADRO N° 05
CAJAMARCA: SECTOR MANUFACTURA ^{1/}
 (Variación % real respecto a similar periodo del año anterior)

Ramaz de actividad	Estructura porcentual 2020 ^{2/}	Setiembre		Enero - Setiembre	
		Var.%	Contribución ^{3/}	Var.%	Contribución ^{3/}
Productos Lácteos	60,1	-29,3	-20,5	41,0	26,2
Queso	51,7	-28,6	-16,6	34,8	18,9
Mantequilla	0,2	265,0	0,6	209,2	0,5
Yogurt	1,3	44,4	0,6	51,1	0,7
Manjar blanco	6,9	-48,2	-5,0	76,2	6,1
Productos de Molinería	38,5	50,7	14,6	20,2	7,0
Arroz pilado	38,5	50,7	14,6	20,2	7,0
Bebidas no Alcohólicas	1,1	120,6	1,1	46,2	0,5
Agua embotellada	1,1	120,6	1,1	46,2	0,5
Sustancias Químicas Básicas	0,3	19,6	0,1	8,3	0,0
Oxígeno	0,3	19,6	0,1	8,3	0,0
SECTOR MANUFACTURA	100,0	-4,7	-4,7	33,8	33,8

1/ Cifras preliminares.

2/ A precios de 1994.

3/ En puntos porcentuales.

Fuente: Ministerio de Desarrollo Agrario y Riego y empresas industriales.

Elaboración: BCRP, Sucursal Trujillo. Departamento de Estudios Económicos.

GRÁFICO N° 03
CAJAMARCA: EVOLUCIÓN DE LA PRODUCCIÓN MANUFACTURERA
 (Variación % real respecto a similar mes del año anterior)

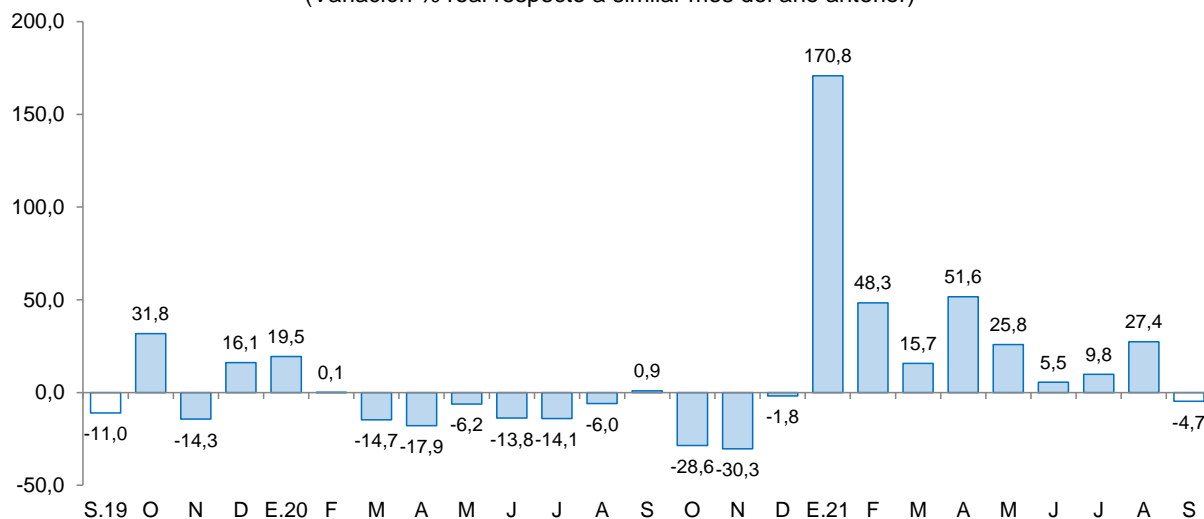

Fuente: Ministerio de Agricultura y Riego y empresas industriales.

2.2 Sector construcción

- En el sector construcción, en setiembre de 2021, los despachos de cemento registraron una disminución de 0,9 por ciento. Este comportamiento se explica por la desaceleración de la autoconstrucción.
- Durante el periodo enero-setiembre 2021, los despachos totalizaron un volumen de 378,0 mil toneladas métricas, lo que significa un aumento de 66,0 por ciento con relación a lo registrado en igual periodo de 2020 (227,7 mil Tm.).

GRÁFICO N° 04
CAJAMARCA: EVOLUCIÓN DE DESPACHOS DE CEMENTO
(Variación % real respecto a similar mes del año anterior)

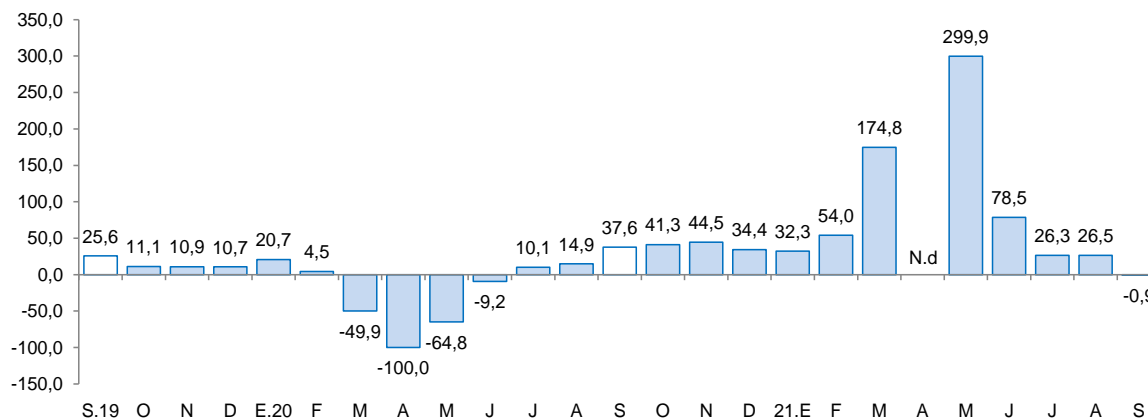

Fuente: Cementos Pacasmayo S.A.A.
N.d: No disponible.

II. CRÉDITOS Y DEPÓSITOS ^{2/}

1. Créditos

- El saldo total del **crédito** en setiembre sumó S/ 5 008 millones y registró un aumento interanual de 4,8 por ciento, menor en 7,4 puntos porcentuales a la tasa registrada en el mismo periodo de 2020 (12,2 por ciento).
- Por **tipo de institución**, el crédito de la banca múltiple, que concentra el 65,9 por ciento del crédito total, registró un aumento de 5,2 por ciento interanual. De igual forma, las instituciones no bancarias mostraron un crecimiento de 5,6 por ciento, principalmente por el resultado de las cajas municipales (10,3 por ciento), cajas rurales (4,8 por ciento) y edpymes (6,4 por ciento). En las entidades estatales, el Banco de la Nación registró una contracción de 10,6 por ciento; mientras que Agrobanco registró un incremento de 37,5 por ciento.
- En cuanto al **tipo de moneda**, las colocaciones en moneda nacional representaron el 97,4 por ciento del crédito total al mes de setiembre, lo que significó un crecimiento interanual de 4,9 por ciento. Por otro lado, lo desembolsado en moneda extranjera disminuyó 0,1 por ciento en términos interanuales. El coeficiente de dolarización del crédito en setiembre fue 2,6 por ciento, menor en 0,1 puntos porcentuales, al registrado en el mismo mes de 2020.

^{2/} En este informe los saldos en moneda extranjera se valúan al tipo de cambio constante de diciembre de 2019 (S/ 3,31 por dólar), a fin de aislar el efecto de la valuación cambiaria sobre los saldos en moneda extranjera.

CUADRO N° 06
CAJAMARCA: CRÉDITO
(Saldos en millones de soles)

Instituciones	Setiembre			
	2020	2021	Estructura %	Var. %
Banco de la Nación 1/	179	160	3,2	-10,6
Agrobanco 2/	11	15	0,3	37,5
Banca múltiple	3 138	3 300	65,9	5,2
Instituciones no bancarias	1 451	1 533	30,6	5,6
Cajas municipales	914	1 008	20,1	10,3
Cajas rurales	58	61	1,2	4,8
Edpymes	25	26	0,5	6,4
Empresas financieras	455	438	8,7	-3,8
TOTAL 3/	4 779	5 008	100,0	4,8
En MN	4 649	4 877	97,4	4,9
En M/E	131	131	2,6	-0,1

1/ Considera solo los créditos de consumo e hipotecario.

2/ No considera los créditos a las demás empresas del sistema financiero.

3/ Debido al redondeo de los datos parciales, los totales pueden diferir de la suma de las partes.

Fuente: Superintendencia de Banca, Seguros y AFP (SBS).

Elaboración: BCRP, Sucursal Trujillo. Departamento de Estudios Económicos.

GRÁFICO N° 05
CAJAMARCA: EVOLUCIÓN DEL CRÉDITO
(Variación % respecto a similar mes del año anterior)

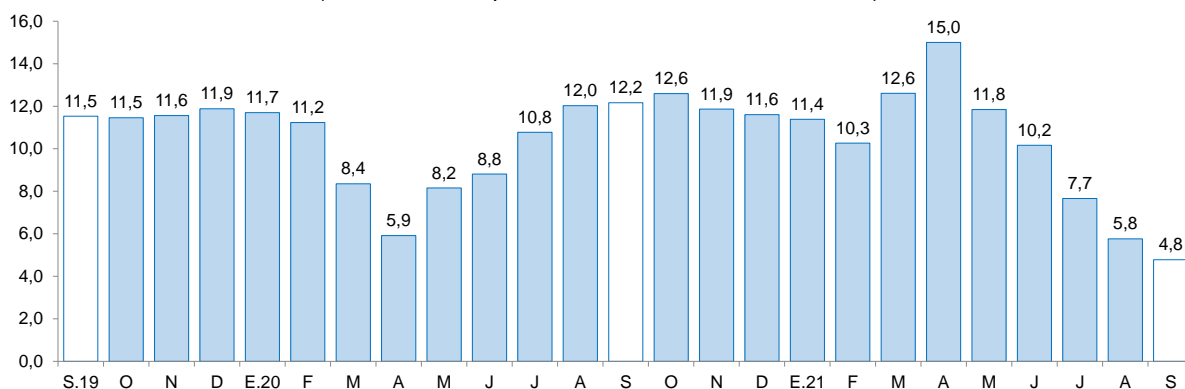

Fuente: Superintendencia de Banca, Seguros y AFP (SBS).

- La **tasa de morosidad** en agosto fue 5,3 por ciento, nivel superior en 0,7 puntos porcentuales respecto a similar mes del año 2020. Por su parte, la morosidad de las instituciones no bancarias (7,2 por ciento) aumentó 0,7 puntos porcentuales; y lo reportado en las instituciones bancarias (4,4 por ciento) fue mayor en 0,7 puntos porcentuales. En tanto que la tasa de morosidad del Banco de la Nación (2,2 por ciento) creció 0,2 puntos porcentuales con respecto al mismo mes del año anterior.

GRÁFICO Nº 06
CAJAMARCA: TASA DE MOROSIDAD ^{1/}
(Porcentaje)

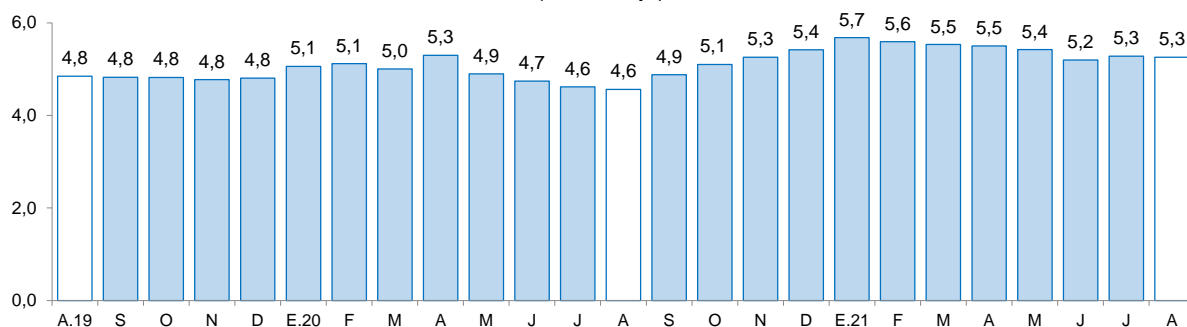

^{1/} Morosidad = (créditos vencidos + créditos en cobranza judicial) / colocaciones brutas.

Fuente: Superintendencia de Banca, Seguros y AFP (SBS).

2. Depósitos

- Los depósitos en las instituciones financieras de Cajamarca al mes de setiembre (S/ 3 917 millones) crecieron 14,1 por ciento interanual, menor en 17,7 puntos porcentuales a la tasa registrada en el mismo mes de 2020 (31,8 por ciento).

CUADRO Nº 07
CAJAMARCA: DEPÓSITOS
(Saldos en millones de soles)

Instituciones	Setiembre			
	2020	2021	Estructura %	Var. %
Banco de la Nación	784	930	23,7	18,5
Banca múltiple	1 932	2 257	57,6	16,8
Instituciones no bancarias	716	731	18,7	2,1
Cajas municipales	561	561	14,3	0,0
Cajas rurales	5	2	0,1	-53,9
Empresas financieras	150	168	4,3	11,5
TOTAL ^{1/}	3 433	3 917	100,0	14,1
Depósitos a la vista	891	1 018	26,0	14,2
Depósitos de ahorro	1 776	2 216	56,6	24,8
Depósitos a plazo	766	684	17,5	-10,7
En MN	2 961	3 362	85,8	13,5
En ME	472	555	14,2	17,7

^{1/} Debido al redondeo de los datos parciales, los totales pueden diferir de la suma de las partes.

Fuente: Superintendencia de Banca, Seguros y AFP (SBS).

Elaboración: BCRP, Sucursal Trujillo. Departamento de Estudios Económicos.

- Según el **tipo de institución**, los depósitos en la banca múltiple que cuentan con una participación del 57,6 por ciento de los depósitos totales registraron un crecimiento interanual de 16,8 por ciento. En las instituciones no bancarias, los depósitos crecieron 2,1 por ciento, dentro de estas, las captaciones de las empresas financieras crecieron 11,5 por ciento. Por el contrario, las captaciones de las cajas rurales cayeron 53,9 por ciento. Los depósitos en el Banco de la Nación, los cuales concentran el 23,7 por ciento de los depósitos totales, aumentaron 18,5 por ciento.

- Según **tipo de depósito**, los depósitos de ahorro cuya participación fue del 56,6 por ciento de los depósitos totales aumentaron 24,8 por ciento; y los depósitos a la vista, mostraron un crecimiento interanual de 14,2 por ciento. Por el contrario, los depósitos a plazo disminuyeron 10,7 por ciento.
- En cuanto al **tipo de moneda**, los depósitos en moneda nacional, que representan el 85,8 por ciento del total, aumentaron 13,5 por ciento; y en moneda extranjera el incremento fue de 17,7 por ciento. El coeficiente de dolarización de los depósitos en setiembre fue 14,2 por ciento, mayor en 0,5 puntos porcentuales que lo registrado en el mismo mes de 2020 (13,7 por ciento).

GRÁFICO Nº 07
CAJAMARCA: EVOLUCIÓN DE LOS DEPÓSITOS
(Variación % respecto a similar mes del año anterior)

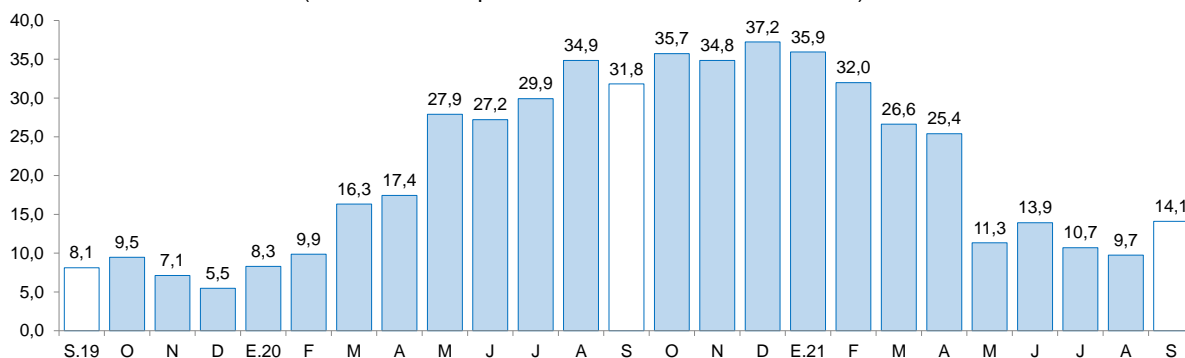

Fuente: Superintendencia de Banca, Seguros y AFP (SBS).

III. EJECUCIÓN DEL PRESUPUESTO PÚBLICO

1. Ejecución del Presupuesto del Gasto No Financiero

- La **ejecución presupuestal del gasto no financiero** en setiembre (S/ 655 millones) aumentó 39,1 por ciento interanual, en términos reales, por mayores gastos corrientes (46,0 por ciento) y de formación bruta de capital (22,5 por ciento). Según nivel de gobierno, aumentó el gasto no financiero del Gobierno Nacional (85,2 por ciento), de los gobiernos locales (23,6 por ciento) y del Gobierno Regional (15,4 por ciento). En el periodo de enero a setiembre de 2021, el gasto no financiero en Cajamarca (S/ 4 563 millones) acumuló un crecimiento de 7,1 por ciento interanual por mayor ejecución de los gobiernos locales (75,7 por ciento) y del Gobierno Regional (15,5 por ciento); mientras que disminuyó los gastos del Gobierno Nacional (-25,3 por ciento).
- En los **gastos corrientes**, el aumento interanual registrado en setiembre (46,0 por ciento), se explica por los mayores gastos del Gobierno Nacional (148,7 por ciento), del Gobierno Regional (8,7 por ciento) y de los gobiernos locales (1,4 por ciento). En el periodo de enero-setiembre de 2021, los gastos corrientes acumulan una disminución de 8,1 por ciento, en términos reales, sustentado por la disminución del gasto del Gobierno Nacional (-30,6 por ciento); mientras que creció los gastos de los gobiernos locales (29,0 por ciento) y del Gobierno Regional (8,6 por ciento).
- La **inversión pública** creció 22,5 por ciento interanual en setiembre, por la mayor ejecución del Gobierno Regional (98,7 por ciento) y de los gobiernos locales (43,9 por ciento). En la ejecución del Gobierno Regional destaca el “Mejoramiento y ampliación del servicio de agua potable y saneamiento en 14 localidades de la provincia de Cutervo” (S/ 10 millones) y “Construcción y mejoramiento de la carretera Bambamarca – Paccha – Chimban – Pion – L.D. con Amazonas” (S/ 1,9 millones). En el periodo de enero a setiembre de 2021, la inversión pública acumulada registró un crecimiento de 96,4 por ciento interanual, sustentada por la mayor ejecución del Gobierno Regional (150,3 por ciento), de los gobiernos locales (135,3 por ciento) y del Gobierno Nacional (20,3 por ciento).

CUADRO Nº 08
CAJAMARCA: EJECUCIÓN DEL PRESUPUESTO PÚBLICO ^{1/ 2/}
 (En millones de soles)

	Setiembre			Enero - Setiembre		
	2020	2021	Var.% real	2020	2021	Var.% real
I. GASTOS CORRIENTES	316	486	46,0	3 502	3 327	-8,1
<i>Gobierno Nacional</i>	88	229	148,7	1 704	1 223	-30,6
<i>Gobierno Regional</i>	165	189	8,7	1 385	1 553	8,6
<i>Gobiernos Locales</i>	64	68	1,4	413	550	29,0
Remuneraciones	156	163	-1,1	1 429	1 482	0,5
Gobierno Nacional	22	21	-11,2	215	201	-9,3
Gobierno Regional	122	130	1,1	1 099	1 164	2,6
Gobiernos Locales	12	12	-4,7	115	117	-1,4
Bienes y Servicios	105	109	-0,8	813	1 011	20,1
Gobierno Nacional	23	22	-6,5	334	311	-10,3
Gobierno Regional	36	37	-2,1	212	302	37,7
Gobiernos Locales	46	50	2,9	267	398	44,1
Transferencias 1/	55	213	269,4	1 260	834	-36,1
Gobierno Nacional	42	186	316,2	1 156	712	-40,5
Gobierno Regional	7	22	185,6	73	86	14,0
Gobiernos Locales	5	6	2,2	31	36	11,7
II. FORMACIÓN BRUTA DE CAPITAL	131	169	22,5	607	1 234	96,4
Gobierno Nacional	49	37	-28,3	214	267	20,3
Gobierno Regional	13	28	98,7	70	183	150,3
Gobiernos Locales	69	104	43,9	322	785	135,3
III OTROS GASTOS DE CAPITAL 2/	0	0	-	9	2	-76,7
GASTO NO FINANCIERO TOTAL (I+II+III)	447	655	39,1	4 117	4 563	7,1
<i>Gobierno Nacional</i>	137	266	85,2	1 927	1 491	-25,3
<i>Gobierno Regional</i>	178	216	15,4	1 455	1 737	15,5
<i>Gobiernos Locales</i>	132	172	23,6	735	1 336	75,7

1/ Información actualizada al 30 de setiembre del 2021.

2/ Considera las transferencias intergubernamentales del Gobierno Nacional.

3/ Incluye el pago de pensiones, donaciones, transferencias y otros gastos corrientes.

4/ Considera el gasto en Defensa e Interior.

5/ Incluye donaciones y transferencias.

Fuente: Ministerio de Economía y Finanzas (MEF).

Elaboración: BCRP, Sucursal Trujillo. Departamento de Estudios Económicos.

- En cuanto **al avance de la inversión pública** en el periodo acumulado de enero a setiembre de 2021, representa el 43,0 por ciento del PIM, superior en 19,5 puntos porcentuales de lo ejecutado en igual periodo de 2020. El Gobierno Regional registra un avance de 48,0 por ciento, seguido por los gobiernos locales (46,0 por ciento) y por el Gobierno Regional (30,1 por ciento).

GRÁFICO Nº 08
CAJAMARCA: EVOLUCIÓN DE LA EJECUCIÓN DEL PRESUPUESTO DE INVERSIONES
 (Variación % real)

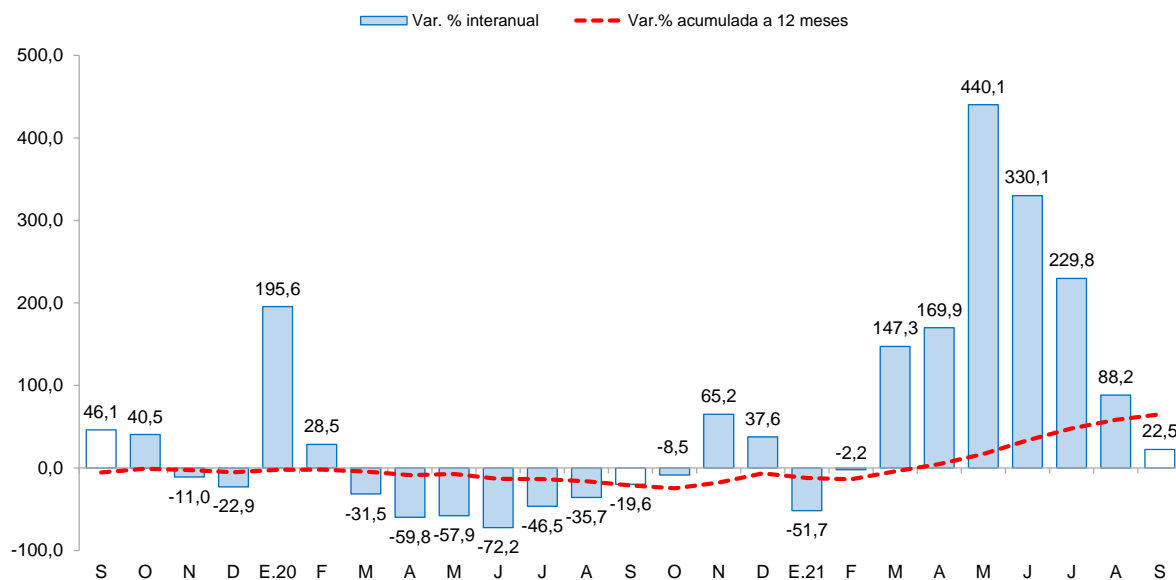

Fuente: Ministerio de Economía y Finanzas

CUADRO Nº 9
CAJAMARCA: FORMACIÓN BRUTA DE CAPITAL DE LOS PRINCIPALES PROYECTOS EN LOS TRES NIVELES DE GOBIERNO.
 (Saldos en millones de soles)

Proyecto	PIM	% Ejecución	Setiembre		Enero-Setiembre	
			2020	2021	2020	2021
Gobierno nacional	531,3	50,2	49,0	37,3	214,2	266,9
Mejoramiento del camino vecinal ca-666: emp. pe - 04c (Cruce Puente) - emp. ca-666 (Cruce Lanchema) en los distritos de Colasay y Jaén de la provincia de Jaén.	8,8	0,0	0,0	0,0	0,2	0,0
Reemplazo de 14 puentes en los corredores viales nacionales: Ciudad de Dios - Cajamarca km. 13+663 - km. 91+230, Chicama - Sausal - Cascas km. 46+869 - 58+054.	53,2	46,7	5,7	6,9	12,3	24,9
Erradicación de la mosca de la fruta en los departamentos de Piura, Tumbes, Lambayeque, La Libertad, Cajamarca, Amazonas, Apurímac, Cusco y Puno.	14,5	6,6	0,0	0,2	0,7	1,0
Otros	454,7	53,0	43,3	30,2	201,0	241,1
Gobierno regional	617,0	29,7	13,3	27,9	70,4	183,0
Mejoramiento y ampliación del servicio de agua potable y saneamiento en 14 localidades, provincia de Cutervo.	34,6	56,5	0,0	9,9	0,0	19,5
Construcción y mejoramiento de la carretera pe - 3n (Bambamarca) - Paccha - Chimbán - Pion - I.d. con Amazonas (emp. am-103 El Triunfo).	95,9	10,5	0,5	1,9	1,9	10,0
Mejoramiento del servicio educativo en las instituciones educativas de nivel primario en las localidades de: El Tuco, Tuco Bajo, Nueva Esperanza, La Ramada y Santa Rosa, en la provincia de Hualgayoc.	5,1	26,3	0,0	1,3	0,0	1,3
Otros	481,4	31,6	12,8	14,7	68,5	152,1
Gobiernos locales	1 765,8	44,4	68,8	104,3	322,2	784,6
Mejoramiento de la transitabilidad vehicular de la carretera C.P. Otuzco - c.p. Combayo, provincia de Cajamarca.	53,7	18,4	0,0	3,5	4,9	9,9
Mejoramiento y ampliación del servicio de agua potable y saneamiento en la localidad de Baños del Inca y anexos, distrito de los Baños del Inca - Cajamarca.	71,7	23,0	0,0	3,2	0,0	16,5
Gestión del programa y otros: Programa de apoyo al transporte subnacional - PATS.	33,8	74,8	0,1	2,4	0,1	25,3
Otros	1 606,6	45,6	68,7	95,1	317,2	733,0

1/ Información actualizada al 30 de setiembre del 2021.

Fuente: Ministerio de Economía y Finanzas (MEF)

Elaboración: BCRP, Sucursal Trujillo, Departamento de Estudios Económicos.



IV. ANEXOS



ANEXO 1

CAJAMARCA: PRODUCCIÓN AGROPECUARIA ^{1/}
(T.m.)

PRODUCTOS	2020				2021									PRODUCTOS
	SET	OCT	NOV	DIC	ENE	FEB	MAR	ABR	MAY	JUN	JUL	AGO	SET	
AGRÍCOLA														AGRÍCOLA
Alfalfa	14 946	17 054	12 252	16 109	15 807	15 041	15 784	15 596	16 484	12 565	16 200	15 958	14 414	Alfalfa
Arroz cáscara	11 727	12 857	18 957	26 812	8 530	3 932	7 043	11 768	28 547	30 415	11 959	13 723	17 002	Arroz cáscara
Arveja grano seco	3 350	3 044	1 601	45	6	357	22	153	284	327	1 233	2 888	3 474	Arveja grano seco
Arveja grano verde	2 121	1 694	1 113	15	1 738	1 706	1 247	679	1 161	4 958	4 059	3 921	2 220	Arveja grano verde
Café	4 308	2 066	0	0	0	0	2 067	3 604	12 093	20 161	21 902	9 920	4 791	Café
Frijol grano seco	835	1 684	126	62	89	232	767	1 277	2 906	4 408	3 156	862	77	Frijol grano seco
Maíz amarillo duro	1 316	317	2 643	2 101	3 760	1 001	3 461	6 197	10 051	15 970	11 890	8 796	915	Maíz amarillo duro
Maíz amiláceo	390	6	32	66	23	30	129	1 135	5 903	16 448	8 378	2 032	137	Maíz amiláceo
Maíz choclo	7	13	52	365	874	2 676	4 365	6 271	5 591	3 936	2 298	105	12	Maíz choclo
Olluco	467	209	41	15	12	234	647	1 490	2 243	2 481	1 654	1 528	651	Olluco
Papa	19 011	18 782	14 410	33 840	31 020	49 571	55 321	56 359	47 941	24 168	16 118	16 911	26 514	Papa
Plátano	3 172	2 995	4 297	3 448	3 427	3 429	3 879	3 625	3 291	3 449	3 356	3 239	3 128	Plátano
Trigo	3 838	1 008	106	0	3	27	99	158	325	2 018	8 138	8 407	3 220	Trigo
Otros agrícolas														Otros agrícolas
Ajo	530	806	560	359	130	1 046	873	921	498	653	924	880	612	Ajo
Arracacha	1 035	1 185	1 003	1 269	91	959	223	295	388	842	853	1 180	1 456	Arracacha
Cacao	55	57	72	84	143	144	135	128	132	87	247	87	46	Cacao
Cebada grano	1 146	226	75	18	12	5	17	63	190	704	2 689	3 442	746	Cebada grano
Chirimoya	0	0	0	0	526	586	1 089	1 310	513	193	37	0	0	Chirimoya
Frijol grano verde	249	194	124	44	338	1 267	2 435	2 076	707	445	325	91	34	Frijol grano verde
Gramalote	7 347	4 540	8 224	17 469	21 554	23 398	24 865	29 103	20 528	18 174	16 399	10 089	5 469	Gramalote
Granadilla	74	400	580	475	12	155	395	518	427	232	172	57	71	Granadilla
Haba grano seco	58	17	22	10	8	8	64	619	1 037	1 239	1 133	173	80	Haba grano seco
Palta	127	157	294	493	959	941	461	590	356	362	354	278	288	Palta
Yuca	6 194	7 640	7 061	5 969	3 788	2 691	3 287	4 428	4 657	3 618	3 361	4 229	6 211	Yuca
Zapallo	453	0	0	0	420	1 017	2 576	1 525	2 262	1 546	1 047	228	2	Zapallo
PECUARIO														PECUARIO
Carne de ave ^{2/}	310	324	339	346	293	263	251	285	291	299	346	299	321	Carne de ave ^{2/}
Carne de ovino ^{2/}	77	81	88	88	86	95	70	49	53	73	69	71	73	Carne de ovino ^{2/}
Carne de porcino ^{2/}	498	497	576	575	507	493	408	357	414	545	481	493	490	Carne de porcino ^{2/}
Carne de vacuno ^{2/}	1 841	1 801	1 931	2 006	2 135	2 300	1 674	1 542	1 730	1 864	1 718	1 770	1 864	Carne de vacuno ^{2/}
Huevo	200	189	190	189	186	183	193	199	209	213	194	186	194	Huevo
Leche	29 649	29 403	30 874	32 773	31 551	31 434	31 794	31 944	30 697	33 992	31 933	31 161	30 961	Leche

1/ Cifras preliminares.

2/ Peso neto.

Fuente: MINAGRI.

Elaboración: BCRP. Sucursal Trujillo. Departamento de Estudios Económicos.



ANEXO 2

CAJAMARCA: PRODUCCION MINERA ^{1/}

PRODUCTOS	2020				2021									PRODUCTOS
	SEP	OCT	NOV	DIC	ENE	FEB	MAR	ABR	MAY	JUN	JUL	AGO	SET	
MINERÍA METÁLICA														MINERÍA METÁLICA
Oro (Onzas troy)	60 496	57 530	57 688	64 705	53 426	40 606	49 339	51 566	46 366	57 759	54 344	51 083	66 282	Oro (Onzas troy)
Cobre (TMF)	2 013	1 673	1 907	2 561	1 928	1 718	2 144	1 974	1 859	2 093	2 269	2 452	2 657	Cobre (TMF)
Plata (Onzas troy)	163 480	128 070	138 296	164 332	148 172	110 295	102 998	94 846	86 512	86 017	82 984	80 835	95 781	Plata (Onzas troy)

^{1/} Cifras preliminares.

Fuente: MINEM.

Elaboración: BCRP, Sucursal Trujillo. Departamento de Estudios Económicos.



ANEXO 3

CAJAMARCA: PRODUCCIÓN MANUFACTURERA ^{1/}
(Índice 1994 = 100)

PRODUCTOS	2020				2021								PRODUCTOS	
	SET	OCT	NOV	DIC	ENE	FEB	MAR	ABR	MAY	JUN	JUL	AGO		SET
1520 PRODUCTOS LACTEOS	251	237	123	179	641	331	244	242	249	275	261	241	178	1520 PRODUCTOS LACTEOS
Queso	285	264	161	235	833	273	274	289	271	294	268	244	204	Queso
Mantequilla	21	23	5	22	68	61	64	65	42	50	73	76	77	Mantequilla
Yogurt	454	464	383	462	761	725	753	752	527	543	639	640	656	Yogurt
Manjarblanco	169	174	5	5	93	552	152	91	196	240	251	241	88	Manjarblanco
1531 PRODUCTOS DE MOLINERIA	74	84	124	175	56	26	49	126	186	146	78	94	111	1531 PRODUCTOS DE MOLINERIA
Arroz Pilado	74	84	124	175	56	26	49	126	186	146	78	94	111	Arroz Pilado
1554 BEBIDAS NO ALCOHOLICAS	49	50	48	44	51	56	52	53	54	105	104	106	107	1554 BEBIDAS NO ALCOHOLICAS
Agua Embotellada	49	50	48	44	51	56	52	53	54	105	104	106	107	Agua Embotellada
2411 SUSTANCIAS QUIMICAS BASICAS	152	154	126	125	132	131	148	199	152	162	156	152	182	2411 SUSTANCIAS QUIMICAS BASICAS
Oxígeno	152	154	126	125	132	131	148	199	152	162	156	152	182	Oxígeno
TOTAL	145	145	121	173	292	150	128	171	208	197	153	154	138	TOTAL

^{1/} Cifras preliminares.

Fuente: Ministerio de la Producción y Empresas.

Elaboración: BCRP. Sucursal Trujillo. Departamento de Estudios Económicos.



ANEXO 4

CAJAMARCA: PRODUCCIÓN MANUFACTURERA ^{1/}
(Variaciones porcentuales)

PRODUCTOS	2020				2021									PRODUCTOS
	SET	OCT	NOV	DIC	ENE	FEB	MAR	ABR	MAY	JUN	JUL	AGO	SET	
1520 PRODUCTOS LACTEOS	3,1	4,5	-42,3	-5,6	195,4	58,5	60,3	32,9	32,9	26,2	18,1	-3,7	-29,3	1520 PRODUCTOS LACTEOS
Queso	2,8	8,0	-29,9	3,6	218,9	10,8	37,4	35,2	23,7	21,7	9,0	-11,7	-28,6	Queso
Mantequilla	-8,4	2,3	8,6	485,8	179,7	177,4	229,3	380,8	110,0	161,6	198,6	240,4	265,0	Mantequilla
Yogurt	3,6	6,9	0,8	22,0	77,5	75,8	73,2	84,4	18,6	20,6	37,6	35,6	44,4	Yogurt
Manjarblanco	5,1	-10,2	-97,1	-93,8	0,7	418,0	2 830,6	-3,5	102,3	46,2	57,7	25,3	-48,2	Manjarblanco
1531 PRODUCTOS DE MOLINERIA	-1,1	-56,3	-17,8	2,5	83,2	4,0	-41,5	88,2	19,5	-15,2	-8,4	196,5	50,7	1531 PRODUCTOS DE MOLINERIA
Arroz Pilado	-1,1	-56,3	-17,8	2,5	83,2	4,0	-41,5	88,2	19,5	-15,2	-8,4	196,5	50,7	Arroz Pilado
1554 BEBIDAS NO ALCOHOLICAS	-48,8	-45,8	-50,4	-51,8	-45,7	-37,7	13,7	50,2	64,8	213,5	124,3	133,8	120,6	1554 BEBIDAS NO ALCOHOLICAS
Agua Embotellada	-48,8	-45,8	-50,4	-51,8	-45,7	-37,7	13,7	50,2	64,8	213,5	124,3	133,8	120,6	Agua Embotellada
2411 SUSTANCIAS QUIMICAS BASICAS	7,8	9,5	-8,0	-11,6	0,0	0,0	11,5	33,0	0,6	6,5	1,9	-0,1	19,6	2411 SUSTANCIAS QUIMICAS BASICAS
Oxígeno	7,8	9,5	-8,0	-11,6	0,0	0,0	11,5	33,0	0,6	6,5	1,9	-0,1	19,6	Oxígeno
TOTAL	0,9	-28,6	-30,3	-1,8	170,8	48,3	15,7	51,6	25,8	5,5	9,8	27,4	-4,7	TOTAL

^{1/} Cifras preliminares.

Fuente: Ministerio de la Producción y Empresas.

Elaboración: BCRP. Sucursal Trujillo. Departamento de Estudios Económicos.



ANEXO 5

CAJAMARCA: CRÉDITO ^{1/}
(En millones de soles)

ENTIDADES FINANCIERAS	2020				2021									ENTIDADES FINANCIERAS
	SET	OCT	NOV	DIC	ENE	FEB	MAR	ABR	MAY	JUN	JUL	AGO	SET	
I. Banco de la Nación	179	179	178	176	173	169	166	165	163	162	161	160	160	I. Banco de la Nación
II. Agrobanco	11	11	11	11	11	11	11	12	13	13	14	15	15	II. Agrobanco
III. Banca múltiple	3 138	3 173	3 195	3 205	3 210	3 208	3 235	3 259	3 283	3 279	3 279	3 290	3 300	III. Banca Múltiple
IV. Entidades no bancarias	1 451	1 469	1 482	1 490	1 487	1 486	1 491	1 502	1 511	1 509	1 512	1 524	1 533	IV. Entidades no Bancarias
Cajas municipales	914	927	940	947	947	953	962	975	986	985	987	995	1 008	Cajas Municipales
Cajas rurales de ahorro y crédito	58	59	59	59	60	60	60	61	62	62	63	65	61	Cajas Rurales de Ahorro y Crédito
Edpymes	25	25	26	26	26	26	26	27	26	26	26	26	26	Edpymes
Financieras	455	458	458	458	454	448	442	439	437	436	435	437	438	Financieras
TOTAL	4 779	4 831	4 867	4 882	4 880	4 875	4 904	4 937	4 969	4 963	4 967	4 988	5 008	TOTAL
En M/N	4 649	4 707	4 759	4 778	4 778	4 777	4 798	4 820	4 841	4 836	4 837	4 857	4 877	En M/N
En M/E	131	124	108	104	101	98	106	118	128	127	129	131	131	En M/E

1/ Cifras preliminares.

Fuente: Superintendencia de Banca, Seguros y AFP (SBS).

Elaboración: BCRP, Sucursal Trujillo. Departamento de Estudios Económicos.



ANEXO 6

CAJAMARCA: TASA DE MOROSIDAD
(En porcentaje)

ENTIDADES FINANCIERAS	2020					2021								ENTIDADES FINANCIERAS
	AGO	SET	OCT	NOV	DIC	ENE	FEB	MAR	ABR	MAY	JUN	JUL	AGO	
I. Banco de la Nación	2,0	2,1	2,1	2,1	1,9	2,1	2,0	2,0	2,2	2,2	2,3	2,3	2,2	I. Banco de la Nación
II. Agrobanco	39,9	41,0	41,6	41,8	36,9	37,1	36,6	34,7	32,7	33,1	33,4	32,0	30,8	II. Agrobanco
III. Banca múltiple	3,8	4,1	4,4	4,5	4,6	4,7	4,6	4,6	4,5	4,3	4,2	4,4	4,4	III. Banca Múltiple
IV. Entidades no bancarias	6,5	6,8	6,9	7,1	7,5	8,2	8,0	7,8	7,9	8,0	7,5	7,5	7,2	IV. Entidades no Bancarias
Cajas municipales	7,0	7,0	6,9	6,9	6,7	7,2	7,1	7,5	7,8	7,9	7,4	7,5	7,3	Cajas Municipales
Cajas rurales de ahorro y crédito	18,7	19,8	20,9	20,5	20,9	21,7	22,4	22,9	23,6	24,9	23,8	23,3	22,5	Cajas Rurales de Ahorro y Crédito
Edpymes	4,4	4,1	4,4	4,6	4,0	4,3	4,5	5,0	5,6	5,2	5,5	5,7	5,3	Edpymes
Financieras	4,2	4,9	5,2	5,9	7,5	8,6	8,3	6,5	5,9	6,1	5,4	5,1	5,0	Financieras
TOTAL	4,6	4,9	5,1	5,3	5,4	5,7	5,6	5,5	5,5	5,4	5,2	5,3	5,3	TOTAL

Fuente: Superintendencia de Banca, Seguros y AFP (SBS).

Elaboración: BCRP, Sucursal Trujillo. Departamento de Estudios Económicos.



ANEXO 7

CAJAMARCA: DEPOSITOS ^{1/}
(En millones de soles)

INSTITUCIONES	2020				2021									INSTITUCIONES
	SET	OCT	NOV	DIC	ENE	FEB	MAR	ABR	MAY	JUN	JUL	AGO	SET	
I. Banco de la Nación	784	869	820	917	921	912	863	895	853	839	876	897	930	I. Banco de la Nación
II. Banca múltiple	1 932	1 934	1 947	2 108	2 038	2 015	2 013	2 005	1 985	2 055	2 116	2 172	2 257	II. Banca Múltiple
III. Entidades no bancarias	716	731	759	770	733	735	728	714	703	688	691	711	731	III. Entidades no Bancarias
Cajas municipales	561	572	591	600	564	563	558	543	534	524	528	547	561	Cajas Municipales
Cajas rurales de ahorro y crédito	5	4	4	3	3	3	3	3	3	3	3	3	2	Cajas Rurales de Ahorro y Crédito
Financieras	150	155	164	167	166	169	167	168	165	161	161	161	168	Financieras
TOTAL	3 433	3 534	3 525	3 795	3 692	3 663	3 604	3 614	3 541	3 583	3 683	3 780	3 917	TOTAL
En M/N	2 961	3 069	3 083	3 270	3 169	3 147	3 110	3 077	3 012	3 031	3 167	3 254	3 362	En M/N
En M/E	472	465	443	525	523	516	494	536	529	551	516	526	555	En M/E

^{1/} Cifras preliminares.

Fuente: Superintendencia de Banca, Seguros y AFP (SBS).

Elaboración: BCRP, Sucursal Trujillo. Departamento de Estudios Económicos.



ANEXO 8

CAJAMARCA: INGRESOS RECAUDADOS POR EL GOBIERNO CENTRAL
(En millones de soles)

RUBROS	2020					2021										RUBROS
	AGO	SET	OCT	NOV	DEC	ENE	FEB	MAR	ABR	MAY	JUN	JUL	AGO	SET		
I. INGRESOS TRIBUTARIOS	21	21	28	28	35	42	30	35	38	30	30	32	38	39	I. INGRESOS TRIBUTARIOS	
1. Impuestos a la Renta	12	11	16	17	18	21	16	21	21	16	15	15	19	19	1. Impuestos a los Ingresos	
- Personas Naturales	6	6	6	6	8	10	7	7	6	7	7	7	7	8	- Personas Naturales	
- Personas Jurídicas	4	5	9	7	10	11	8	7	7	7	7	8	11	11	- Personas Jurídicas	
- Regularización	2	0	1	3	1	1	1	7	8	2	1	1	1	0	- Regularización	
2. Impuestos General a las Ventas	7	8	10	10	15	18	11	12	13	11	12	13	15	16	2. Impuestos General a las Ventas	
- Operaciones Internas	7	8	10	10	15	18	11	12	13	11	12	13	15	16	- Operaciones Internas	
3. Impuestos Selectivo al Consumo	0	0	0	0	0	0	0	0	0	0	1	0	0	0	3. Impuestos Selectivo al Consumo	
4. Otros Ingresos Tributarios	2	2	2	2	2	2	2	2	4	3	3	3	4	4	4. Otros Ingresos Tributarios	
II. INGRESOS NO TRIBUTARIOS	1	0	1	1	1	1	0	1	1	1	2	0	0	1	II. INGRESOS NO TRIBUTARIOS	
INGRESOS CORRIENTES (I+II)	22	21	29	29	35	43	30	36	39	31	32	33	39	40	INGRESOS CORRIENTES (I+II)	

Fuente: SUNAT.

Elaboración: BCRP, Sucursal Trujillo. Departamento de Estudios Económicos.



ANEXO 9

CAJAMARCA: EJECUCIÓN DEL PRESUPUESTO PÚBLICO, SEGÚN TIPO DE GASTO ^{1/}
(En millones de soles)

	2020				2021									
	SET	OCT	NOV	DIC	ENE	FEB	MAR	ABR	MAY	JUN	JUL	AGO	SET	
I. GASTOS CORRIENTES	316	608	414	823	220	403	338	441	294	351	390	405	486	I. GASTOS CORRIENTES
<i>Gobierno nacional</i>	88	359	145	261	38	201	93	205	59	106	127	166	229	<i>Gobierno nacional</i>
<i>Gobierno regional</i>	165	176	172	377	155	158	163	177	175	179	185	173	189	<i>Gobierno regional</i>
<i>Gobiernos locales</i>	64	72	97	184	27	44	81	60	60	66	78	67	68	<i>Gobiernos locales</i>
Remuneraciones	156	161	167	257	165	160	158	166	166	163	185	157	163	Remuneraciones
Gobierno nacional	22	23	26	43	23	21	21	21	26	21	27	21	21	Gobierno nacional
Gobierno regional	122	126	128	191	129	126	124	134	127	130	139	126	130	Gobierno regional
Gobiernos locales	12	12	14	23	13	13	13	12	14	12	20	9	12	Gobiernos locales
Bienes y Servicios	105	107	131	334	38	117	119	95	96	109	153	175	109	Bienes y Servicios
Gobierno nacional	23	21	17	94	8	63	23	17	14	18	62	82	22	Gobierno nacional
Gobierno regional	36	33	36	91	17	25	32	34	40	41	37	39	37	Gobierno regional
Gobiernos locales	46	54	78	150	13	29	64	44	41	49	54	53	50	Gobiernos locales
Transferencias ^{3/}	55	339	116	231	17	126	61	180	32	79	52	74	213	Transferencias
Gobierno nacional	42	315	103	125	7	117	49	167	19	67	38	62	186	Gobierno nacional
Gobierno regional	7	18	8	95	9	8	7	8	8	8	9	7	22	Gobierno regional
Gobiernos locales	5	6	5	12	1	2	4	5	5	4	5	4	6	Gobiernos locales
II. FORMACIÓN BRUTA DE CAPITAL ^{4/}	131	150	224	361	37	100	185	110	159	149	177	148	169	Formación bruta de capital
Gobierno nacional	49	47	109	68	13	20	29	34	54	33	27	20	37	Gobierno nacional
Gobierno regional	13	13	27	39	4	15	9	5	26	23	45	28	28	Gobierno regional
Gobiernos locales	69	91	87	255	20	65	147	72	78	93	105	100	104	Gobiernos locales
III. OTROS GASTOS DE CAPITAL ^{5/}	0	0	1	6	0	0	0	0	0	1	0	0	0	Otros gastos de capital
GASTO NO FINANCIERO TOTAL (I+II)	447	758	639	1 190	256	503	524	552	452	501	567	553	655	III. GASTO NO FINANCIERO TOTAL (I+II)
<i>Gobierno nacional</i>	137	406	256	335	51	221	122	239	113	139	153	186	266	<i>Gobierno nacional</i>
<i>Gobierno regional</i>	178	190	200	416	158	173	173	182	201	203	230	200	216	<i>Gobierno regional</i>
<i>Gobiernos locales</i>	132	163	184	439	46	109	228	132	138	159	184	167	172	<i>Gobiernos locales</i>

^{1/} Información actualizada al 30 de septiembre del 2021.

^{2/} Considera las transferencias intergubernamentales del Gobierno Nacional.

^{3/} Incluye el pago de pensiones, donaciones, transferencias y otros gastos corrientes.

^{4/} Considera el gasto en Defensa e Interior.

^{5/} Incluye donaciones y transferencias.

Fuente: Ministerio de Economía y Finanzas (MEF).

Elaboración: BCRP, Sucursal Trujillo. Departamento de Estudios Económicos.

