

BANCO CENTRAL DE RESERVA DEL PERÚ
SUCURSAL TRUJILLO



**CAJAMARCA: Síntesis de Actividad Económica
Junio 2021¹**

Departamento de Estudios Económicos

El Banco Central de Reserva del Perú (BCRP) considera importante presentar un conjunto de indicadores sectoriales de la actividad económica regional, cuya base estadística es recopilada de las siguientes fuentes de información: INEI, MINAGRI, MINEM, PRODUCE, SBS, SUNAT, MEF y empresas.

¹ En la elaboración de este informe participaron (en orden alfabético): Antony Araujo y Rodrigo Rumiche.

ÍNDICE

	<i>Página</i>
RESUMEN EJECUTIVO.....	3
I. ACTIVIDAD PRODUCTIVA.....	5
1. Actividad primaria.....	5
1.1 Sector agropecuario.....	5
1.2 Sector minería.....	6
2. Otros indicadores sectoriales.....	7
2.1 Sector manufactura.....	7
2.2 Sector construcción.....	9
II. CRÉDITOS Y DEPÓSITOS.....	9
1. Créditos.....	9
2. Depósitos.....	11
III. EJECUCIÓN DEL PRESUPUESTO PÚBLICO.....	12
1. Ejecución del Presupuesto del Gasto No Financiero.....	12
IV. ANEXOS.....	15

RESUMEN EJECUTIVO

Principales hechos de importancia

- En el **sector primario**, la actividad minera creció 16,7 por ciento y la actividad agropecuaria aumentó 5,3 por ciento.
- Con respecto a **otros indicadores de la actividad económica** del departamento, los demás sectores económicos presentaron cifras positivas: inversión pública (330,0 por ciento), construcción (78,5 por ciento), crédito (10,2 por ciento) y manufactura (4,8 por ciento).

Actividad primaria

- La **actividad agropecuaria** aumentó en junio 5,3 por ciento interanual como resultado de la mayor producción agrícola (5,8 por ciento) y pecuario (3,4 por ciento). Asimismo, en los seis primeros meses de 2021, el sector registró un crecimiento de 2,4 por ciento.
- En junio la **actividad minera** aumentó 16,7 por ciento con respecto a similar mes del año anterior, por la mayor producción de oro (5,8 por ciento), cobre (9,6 por ciento) y plata (25,6 por ciento).

Otros indicadores de actividad económica

- En junio, la **actividad manufacturera** creció 4,8 por ciento interanual, por el mayor impulso de la producción de productos lácteos (26,2 por ciento), bebidas no alcohólicas (68,9 por ciento) y oxígeno (28,3 por ciento). Al primer semestre del año, la producción acumula un crecimiento de 42,1 por ciento.
- En el **sector construcción**, los despachos de cemento registraron un crecimiento de 78,5 por ciento en junio. En el periodo de enero a junio, el sector acumuló un crecimiento de 121,2 por ciento interanual.
- El saldo total del **crédito** en junio sumó S/ 4 963 millones y registró un aumento interanual de 10,2 por ciento, mayor en 1,4 puntos porcentuales a la tasa registrada en el mismo periodo de 2020 (8,8 por ciento).
- La **inversión pública** creció 330,0 por ciento interanual en junio, en términos reales, por la mayor ejecución de los gobiernos locales (402,7 por ciento), del Gobierno Nacional (346,00 por ciento) y del Gobierno Regional (162,6 por ciento). En los primeros seis meses de 2021, la inversión pública acumula un crecimiento de 106,0 por ciento interanual.

CUADRO N° 01
CAJAMARCA: OTROS INDICADORES DE ACTIVIDAD ECONÓMICA
 (Variación % respecto a similar mes del año anterior)

	Ene. 21	Feb. 21	Mar. 21	Abr. 21	May. 21	Jun. 21
Producción industrial	↑ 170,8	↑ 48,3	↑ 14,0	↑ 26,9	↑ 25,8	↑ 4,8
Despacho de cemento	↑ 32,3	↑ 54,0	↑ 174,8	nd	↑ 299,9	↑ 78,5
Crédito total	↑ 11,4	↑ 10,3	↑ 12,6	↑ 15,0	↑ 11,8	↑ 10,2
Inversión pública ^{1/}	↓ -51,7	↓ -2,2	↑ 147,3	↑ 169,9	↑ 440,1	↑ 330,0

nd: no disponible

1/ En términos reales.

Fuentes: BCRP - Sucursal Trujillo, SUNAT y MEF.

I. ACTIVIDAD PRODUCTIVA

1. Actividad primaria

1.1 Sector agropecuario

- En junio, el sector agropecuario registró un crecimiento de 5,3 por ciento sustentado en el mayor desempeño del subsector agrícola (5,8 por ciento) y del subsector pecuario (3,4 por ciento). Durante los seis primeros meses del año, el sector acumuló un crecimiento de 2,4 por ciento en términos interanuales.
- El crecimiento del subsector agrícola (5,8 por ciento) responde a la mayor producción de cultivos orientados al mercado externo y agroindustria (8,5 por ciento), principalmente de café (6,8 por ciento) y maíz amarillo duro (27,4 por ciento), por mayores hectáreas cosechadas. Así también, los productos orientados al mercado interno crecieron en 2,7 por ciento, se explica, básicamente, por la mayor producción de arveja grano verde (89,1 por ciento), maíz amiláceo (10,5 por ciento) y papa (7,9 por ciento).
- El resultado del subsector pecuario (3,4 por ciento) se explica, por la mayor producción de leche (4,7 por ciento) y carne de vacuno (1,8 por ciento).

CUADRO N° 02
CAJAMARCA: SECTOR AGROPECUARIO ^{1/}
(Miles de toneladas)

Subsectores	Estructura Porcentual 2020 ^{2/}	Junio				Enero - Junio			
		2020	2021	Var.%	Contribución %	2020	2021	Var.%	Contribución %
AGRÍCOLA	65,5			5,8	4,7			3,2	2,1
Orientada al mercado externo y agroindustria ^{2/}	24,2			8,5	3,7			4,2	1,0
Café	21,2	18,9	20,2	6,8	2,7	37,0	37,9	2,4	0,5
Maíz amarillo duro	2,3	12,4	15,8	27,4	1,0	34,3	40,2	17,2	0,4
Cacao	0,4	0,1	0,1	-9,3	0,0	1,0	0,8	2,8	0,0
Papa	0,4	0,3	0,4	21,7	0,0	3,3	3,7	9,8	0,0
Orientada al mercado interno ^{2/}	41,3			2,7	1,0			2,6	1,1
Papa	10,4	23,8	25,7	7,9	0,4	259,6	265,9	2,4	0,3
Arroz cáscara	8,6	26,3	22,3	-15,2	-1,4	81,9	82,1	0,3	0,0
Maíz amiláceo	2,3	12,7	14,0	10,5	0,7	21,5	21,2	-1,4	0,0
Frijol grano seco	1,9	4,1	4,0	-2,5	-0,1	8,2	9,3	13,0	0,2
Trigo	1,2	2,2	2,0	-7,6	-0,1	3,2	2,6	-18,5	-0,1
Yuca	1,3	3,5	3,6	2,6	0,0	25,9	22,4	-13,3	-0,1
Arveja grano seco	1,1	0,5	0,3	-30,2	-0,1	0,8	1,1	40,0	0,1
Alfalfa	1,3	15,5	13,7	-11,7	-0,1	86,2	92,4	6,9	0,1
Arveja grano verde	1,2	2,5	4,7	89,1	0,8	9,2	11,3	24,5	0,2
PECUARIA	34,5			3,4	0,7			0,9	0,3
Leche	18,8	30,9	32,4	4,7	0,5	186,8	189,8	2,1	0,4
Carne de vacuno ^{3/}	11,6	1,7	1,8	1,8	0,1	11,2	11,1	-0,5	-0,1
Carne de porcino ^{3/}	1,7	0,0	0,5	4,4	0,0	0,0	2,7	1,6	0,0
Carne de ave ^{3/}	1,0	0,3	0,3	-1,0	0,0	1,7	1,7	-2,0	0,0
Carne de ovino ^{3/}	0,7	0,1	0,1	2,6	0,0	0,4	0,4	-1,7	0,0
Huevo	0,5	0,2	0,2	-1,1	0,0	1,2	1,2	-2,0	0,0
SECTOR AGROPECUARIO	100,0			5,3	5,3			2,4	2,4

Nota: Debido al redondeo de los datos parciales, los totales pueden diferir de la suma de las partes.

1/ Cifras preliminares.

2/ A precios de 2007.

3/ Peso neto.

Fuente: Ministerio de Agricultura y Riego.

Elaboración: BCRP, Sucursal Trujillo, Departamento de Estudios Económicos.

- En cuanto a la campaña agrícola 2020-2021, en los once primeros meses se registró la instalación de un total de 201,0 mil hectáreas, superficie menor en 1,5 por ciento respecto a igual periodo de la campaña anterior (2019-2020). Entre los cultivos que registraron mayores siembras en términos absolutos, destacan: maíz amiláceo (6 224 has.), arroz cáscara (5 032 has.), papa (3 746 has.), frijol (2 783 has.) y maíz amarillo duro (267 has.).

CUADRO N° 03
CAJAMARCA: SUPERFICIE SEMBRADA DE PRINCIPALES CULTIVOS TRANSITORIOS^{1/}
(Hectáreas)

	Campaña agrícola ^{2/}		Variación	
	2019/2020	2020/2021	Absoluta	Porcentual
Arroz cáscara	18 269	23 300	5 032	27,5
Cebada grano seco	10 032	3 899	-6 133	-61,1
Frijol	16 182	18 964	2 783	17,2
Maíz amarillo duro	16 330	16 597	267	1,6
Maíz amiláceo	38 135	44 359	6 224	16,3
Papa	25 061	28 807	3 746	14,9
Trigo	22 927	11 166	-11 761	-51,3
Otros	57 187	53 979	-3 208	-5,6
Total	204 122	201 071	-3 051	-1,5

1/ Cifras preliminares.

2/ De agosto a junio

Fuente: Gerencia Regional de Agricultura- Cajamarca.

Elaboración: BCRP, Sucursal Trujillo. Departamento de Estudios Económicos.

Fuente: Ministerio de Agricultura y Riego.

1.2 Sector minería

- En junio la **actividad minera** aumentó 16,7 por ciento con respecto a similar mes del año anterior, por la mayor producción de oro (5,8 por ciento), cobre (9,6 por ciento) y plata (25,6 por ciento). El resultado en oro se debe a mayores volúmenes producidos por Compañía Minera Coimolache (65,6 por ciento) y Shahuindo (21,9 por ciento). Por su parte, la mayor producción de cobre obedece al resultado positivo reportado por la minera Gold Fields la Cima (9,6 por ciento).
- La producción minera acumulada al primer semestre del año reportó una reducción de 16,1 por ciento interanual, por una menor extracción de oro (-19,5 por ciento) y cobre (-7,0 por ciento). Por otro lado, la producción de plata aumentó 22,8 por ciento. Cabe destacar que a nivel regional Cajamarca ocupó el segundo lugar en la producción de oro con un total acumulado de 299 mil onzas troy (20,0 por ciento del total nacional); y a nivel empresas la minera Yanacocha ocupó el segundo lugar al representar el 8,6 por ciento del total nacional.

CUADRO N° 04
SECTOR MINERÍA ^{1/}
(Variación % real respecto a similar periodo del año anterior)

	Estructura Porcentual 2020 ^{2/}	Junio			Enero - Junio		
		2020	2021	Var.%	2020	2021	Var.%
Oro (Onzas troy)	76,0	54 617	57 759	5,8	371 663	299 063	-19,5
Cobre (TMF)	21,3	1 910	2 093	9,6	12 601	11 716	-7,0
Plata (Onzas troy)	2,7	68 501	86 017	25,6	500 691	615 090	22,8
SECTOR MINERÍA ^{2/}	100,0			16,7			-16,1

1/ Cifras preliminares.

2/ A precios de 2007.

Fuente: Ministerio de Energía y Minas.

Elaboración: BCRP, Sucursal Trujillo. Departamento de Estudios Económicos.

GRÁFICO N° 01
EVOLUCIÓN DE LA PRODUCCIÓN MINERA
(Variación % real respecto a similar mes del año anterior)

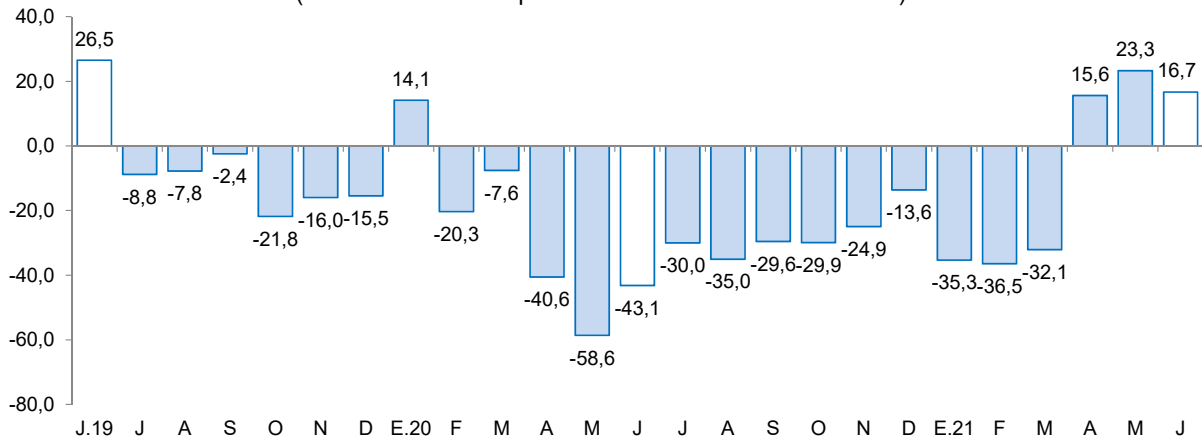

Fuente: MINEM.
Elaboración: BCRP, Sucursal Trujillo, Departamento de Estudios Económicos.

- En julio del año 2021, el precio promedio del oro descendió a US\$/oz.tr. 1 807 mostrando un decrecimiento de 1,5 por ciento respecto al mes anterior. El menor precio se sustentó en la apreciación del dólar. En tanto, en términos interanuales el precio promedio del oro disminuyó 2,0 por ciento.

GRÁFICO N° 02
COTIZACIÓN INTERNACIONAL DE ORO
(London Metal Exchange - US\$/oz.tr.)

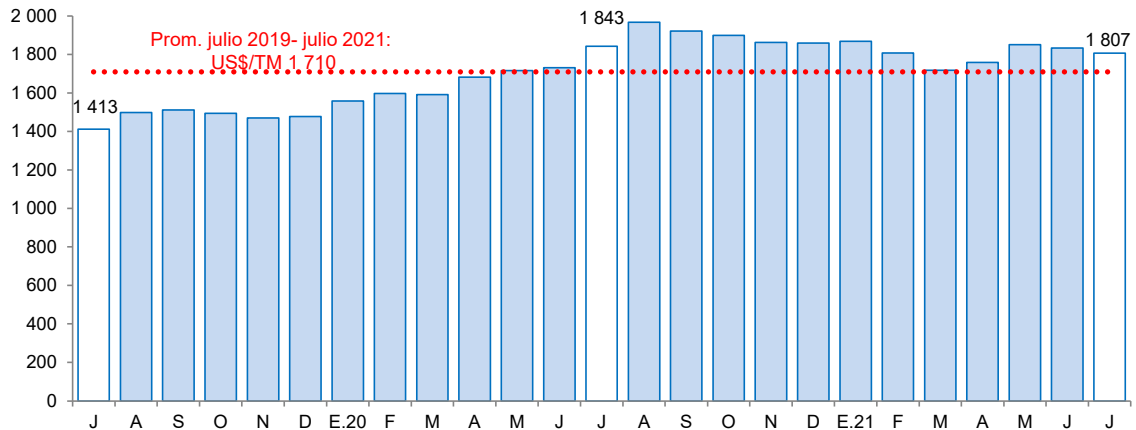

Fuente: Bloomberg.

2. Otros indicadores sectoriales

2.1 Sector manufactura

- En junio la actividad manufacturera creció 4,8 por ciento en comparación con el mismo mes de 2020, debido a una mayor producción de la industria de productos lácteos (26,2 por ciento), que aumentó por la producción de queso (21,7 por ciento), manjar blanco (46,2 por ciento), mantequilla (161,6 por ciento) y yogurt (20,6 por ciento); la industria de bebidas no alcohólicas (68,9 por ciento) y oxígeno (28,3 por ciento). Por el contrario, el arroz pilado registró una disminución de 15,2 por ciento.

- La producción manufacturera en el primer semestre del año, acumula un crecimiento de 42,1 por ciento. Este resultado obedece a la mayor producción de lácteos (70,1 por ciento) y de productos de molinería (0,3 por ciento).

CUADRO N° 05
CAJAMARCA: SECTOR MANUFACTURA ^{1/}
(Variación % real respecto a similar periodo del año anterior)

Ramaz de actividad	Estructura porcentual 2020 ^{2/}	Junio		Enero - Junio	
		Var.%	Contribución ^{3/}	Var.%	Contribución ^{3/}
Productos Lácteos	60,1	26,2	12,3	70,1	42,0
Queso	51,7	21,7	8,3	61,7	32,1
Mantequilla	0,2	161,6	0,2	195,6	0,4
Yogurt	1,3	20,6	0,2	57,5	0,8
Manjar blanco	6,9	46,2	3,6	136,5	8,7
Productos de Molinería	38,5	-15,2	-7,9	0,3	0,1
Arroz pilado	38,5	-15,2	-7,9	0,3	0,1
Bebidas no Alcohólicas	1,1	68,9	0,4	-2,4	0,0
Agua embotellada	1,1	68,9	0,4	-2,4	0,0
Sustancias Químicas Básicas	0,3	28,3	0,1	12,8	0,0
Oxígeno	0,3	28,3	0,1	12,8	0,0
SECTOR MANUFACTURA	100,0	4,8	4,8	42,1	42,1

^{1/} Cifras preliminares.

^{2/} A precios de 1994.

^{3/} En puntos porcentuales.

Fuente: Ministerio de Desarrollo Agrario y Riego y empresas industriales.

Elaboración: BCRP, Sucursal Trujillo. Departamento de Estudios Económicos.

GRÁFICO N° 03
CAJAMARCA: EVOLUCIÓN DE LA PRODUCCIÓN MANUFACTURERA
(Variación % real respecto a similar mes del año anterior)

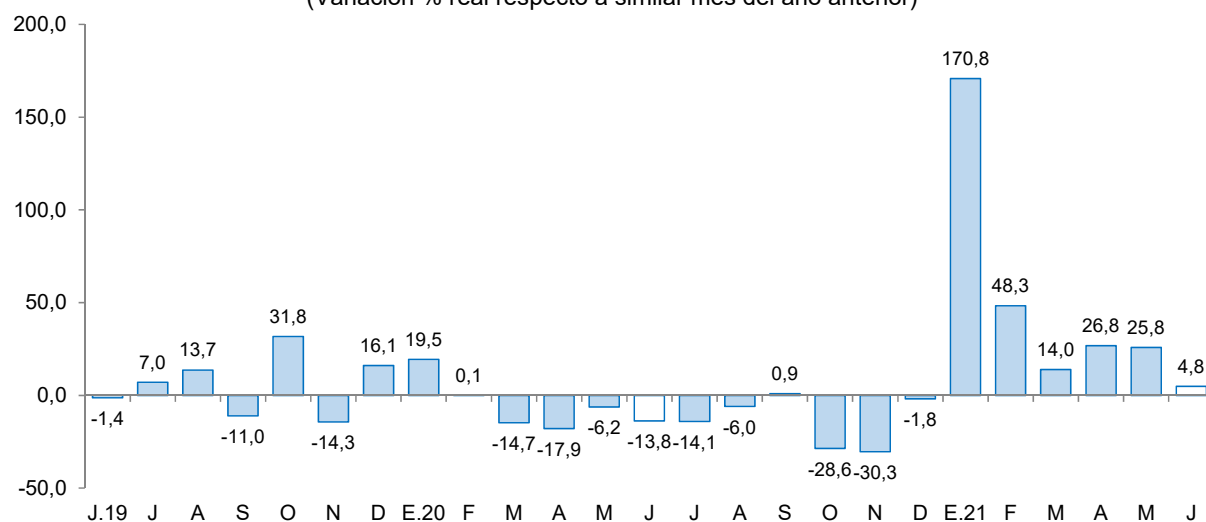

Fuente: Ministerio de Agricultura y Riego y empresas industriales.

2.2 Sector construcción

- En el sector construcción, en junio de 2021, los despachos de cemento registraron un crecimiento de 78,5 por ciento. Este comportamiento se explica por la mayor ejecución de obras de proyectos de inversión pública y al incremento de la autoconstrucción.
- Durante los primeros seis meses de 2021, los despachos totalizaron un volumen de 239,7 mil toneladas métricas, lo que significó un crecimiento de 121,2 por ciento con relación a lo registrado en igual período de 2020 (108,3 mil Tm.).

GRÁFICO N° 04
CAJAMARCA: EVOLUCIÓN DE DESPACHOS DE CEMENTO
(Variación % real respecto a similar mes del año anterior)

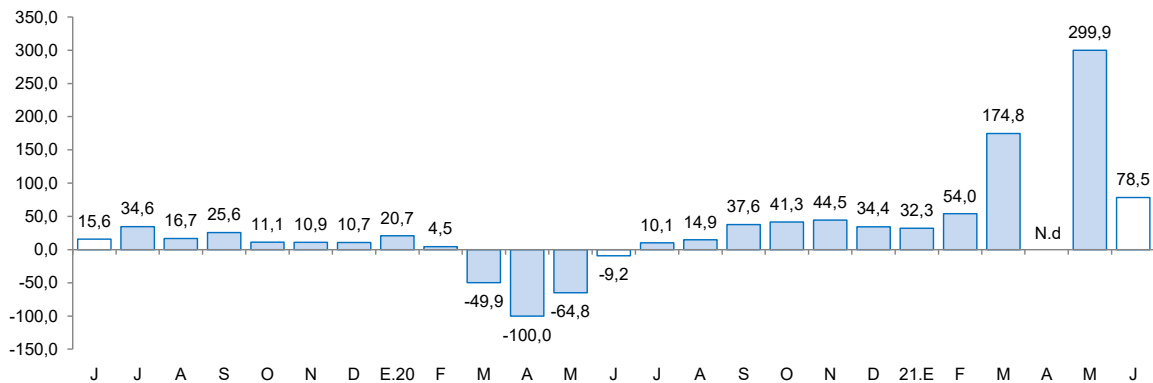

Fuente: Cementos Pacasmayo S.A.A.
N.d: No disponible.

II. CRÉDITOS Y DEPÓSITOS ^{2/}

1. Créditos

- El saldo total del **crédito** en junio sumó S/ 4 963 millones y registró un aumento interanual de 10,2 por ciento, mayor en 1,4 puntos porcentuales a la tasa registrada en el mismo periodo de 2020 (8,8 por ciento).
- Por **tipo de institución**, el crédito de la banca múltiple, que concentra el 66,1 por ciento del crédito total, registró un aumento de 12,6 por ciento interanual. De igual forma, las instituciones no bancarias mostraron un crecimiento de 8,4 por ciento, principalmente por el resultado de las cajas municipales (12,8 por ciento), edpymes (2,5 por ciento), cajas rurales de, (2,2 por ciento), y empresas financieras (0,7 por ciento). En las entidades estatales, el Banco de la Nación registró una contracción de 14,2 por ciento; mientras que Agrobanco registró un incremento de 10,8 por ciento.
- En cuanto al **tipo de moneda**, las colocaciones en moneda nacional representaron el 97,4 por ciento del crédito total al mes de junio, lo que significó un crecimiento interanual de 10,8 por ciento. Por otro lado, lo desembolsado en moneda extranjera decreció 8,8 por ciento en términos interanuales. El coeficiente de dolarización del crédito en junio fue 2,6 por ciento, menor en 0,5 por ciento, al registrado en el mismo mes de 2020.

^{2/} En este informe los saldos en moneda extranjera se valúan al tipo de cambio constante de diciembre de 2019 (S/ 3,31 por dólar), a fin de aislar el efecto de la valuación cambiaria sobre los saldos en moneda extranjera.

CUADRO N° 06
CAJAMARCA: CRÉDITO
(Saldos en millones de soles)

Instituciones	Junio			
	2020	2021	Estructura %	Var. %
Banco de la Nación 1/	189	162	3,3	-14,2
Agrobanco 2/	12	13	0,3	10,8
Banca múltiple	2 913	3 279	66,1	12,6
Instituciones no bancarias	1 392	1 509	30,4	8,4
Cajas municipales	873	985	19,9	12,8
Cajas rurales	60	62	1,2	2,2
Edpymes	26	26	0,5	2,5
Empresas financieras	433	436	8,8	0,7
TOTAL 3/	4 505	4 963	100,0	10,2
En MN	4 366	4 836	97,4	10,8
En ME	139	127	2,6	-8,8

1/ Considera solo los créditos de consumo e hipotecario.

2/ No considera los créditos a las demás empresas del sistema financiero.

3/ Debido al redondeo de los datos parciales, los totales pueden difererir de la suma de las partes.

Fuente: Superintendencia de Banca, Seguros y AFP (SBS).

Elaboración: BCRP, Sucursal Trujillo. Departamento de Estudios Económicos.

GRÁFICO N° 05
CAJAMARCA: EVOLUCIÓN DEL CRÉDITO
(Variación % respecto a similar mes del año anterior)

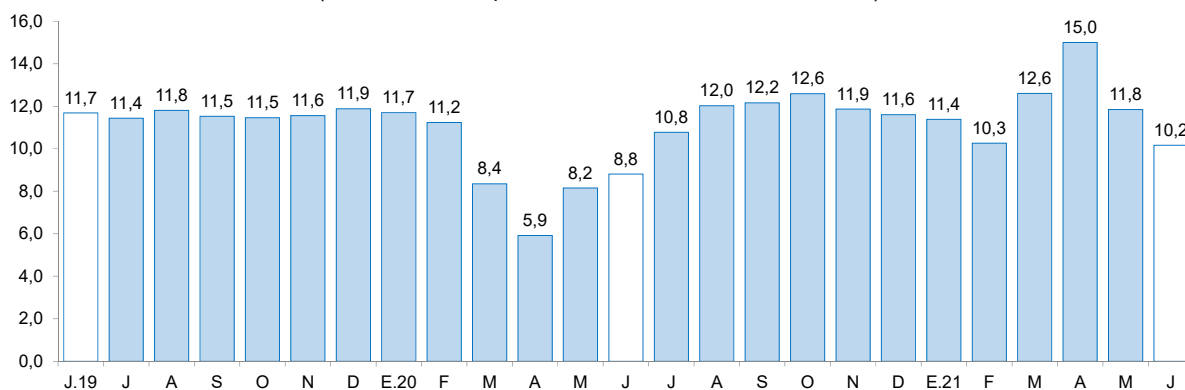

Fuente: Superintendencia de Banca, Seguros y AFP (SBS).

- La **tasa de morosidad** fue 5,4 por ciento, nivel superior en 0,5 puntos porcentuales respecto al similar mes del 2020. Por su parte, la morosidad de las instituciones no bancarias (8,0 por ciento) aumentó en 1 punto porcentual; y lo reportado en las instituciones bancarias (4,3 por ciento) fue menor en 0,4 puntos porcentuales. Por el contrario, la tasa de morosidad registrada en el Banco de la Nación (2,2 por ciento) creció 0,5 puntos porcentuales con respecto al mismo mes del año anterior.

GRÁFICO N° 06
CAJAMARCA: TASA DE MOROSIDAD ^{1/}
(Porcentaje)

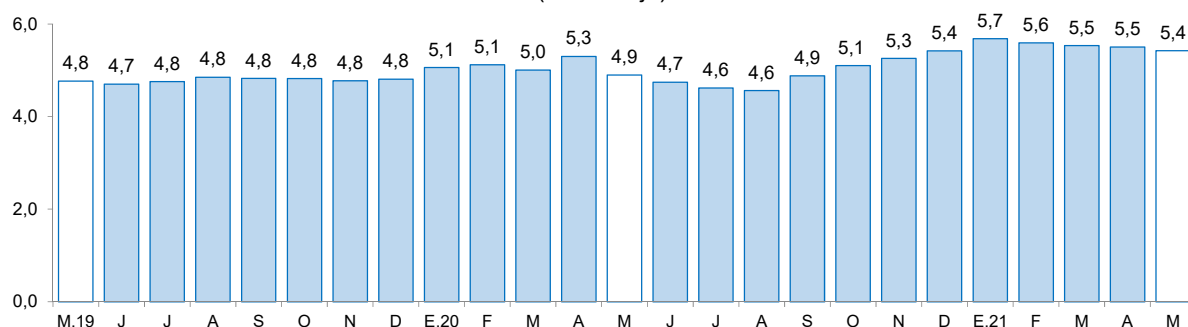

^{1/} Morosidad = (créditos vencidos + créditos en cobranza judicial) / colocaciones brutas.

Fuente: Superintendencia de Banca, Seguros y AFP (SBS).

2. Depósitos

- Los depósitos en las instituciones financieras de Cajamarca al mes de junio (S/ 3 583 millones) crecieron 13,9 por ciento interanual, menor en 13,3 puntos porcentuales a la tasa registrada en el mismo mes de 2020 (27,2 por ciento).

CUADRO N° 07
CAJAMARCA: DEPÓSITOS
(Saldos en millones de soles)

Instituciones	Junio			
	2020	2021	Estructura %	Var. %
Banco de la Nación	763	839	23,4	10,1
Banca múltiple	1 719	2 055	57,4	19,5
Instituciones no bancarias	663	688	19,2	3,8
Cajas municipales	523	524	14,6	0,2
Cajas rurales	4	3	0,1	-28,8
Empresas financieras	136	161	4,5	18,8
TOTAL ^{1/}	3 145	3 583	100,0	13,9
Depósitos a la vista	791	891	24,9	12,7
Depósitos de ahorro	1 561	1 996	55,7	27,8
Depósitos a plazo	793	696	19,4	-12,3
En MN	2 740	3 031	84,6	10,6
En ME	405	551	15,4	36,2

^{1/} Debido al redondeo de los datos parciales, los totales pueden diferir de la suma de las partes.

Fuente: Superintendencia de Banca, Seguros y AFP (SBS).

Elaboración: BCRP, Sucursal Trujillo. Departamento de Estudios Económicos.

- Según el **tipo de institución**, los depósitos en la banca múltiple que cuentan con una participación del 57,4 por ciento de los depósitos totales registraron un crecimiento interanual de 19,5 por ciento. En las instituciones no bancarias, los depósitos crecieron 3,8 por ciento, dentro de estas, las captaciones de las empresas financieras crecieron 18,8 por ciento, y lo reportado

por las cajas municipales aumentaron 0,2 por ciento. Los depósitos en el Banco de la Nación, los cuales concentran el 23,4 por ciento de los depósitos totales, aumentaron en 10,1 por ciento.

- Según **tipo de depósito**, los depósitos a la vista cuya participación es del 24,9 por ciento de los depósitos totales aumentaron 12,7 por ciento, y los de ahorro, mostraron un crecimiento interanual de 27,8 por ciento. Por el contrario, los depósitos a plazos disminuyeron 12,3 por ciento.
- En cuanto al **tipo de moneda**, los depósitos en moneda nacional, que representan el 84,6 por ciento del total, aumentaron 10,6 por ciento; y en moneda extranjera el incremento fue de 36,2 por ciento. El coeficiente de dolarización de los depósitos en junio fue 15,4 por ciento, mayor en 2,5 por ciento registrado en el mes de junio del 2020 (12,9 por ciento).

GRÁFICO N° 07
CAJAMARCA: EVOLUCIÓN DE LOS DEPÓSITOS
(Variación % respecto a similar mes del año anterior)

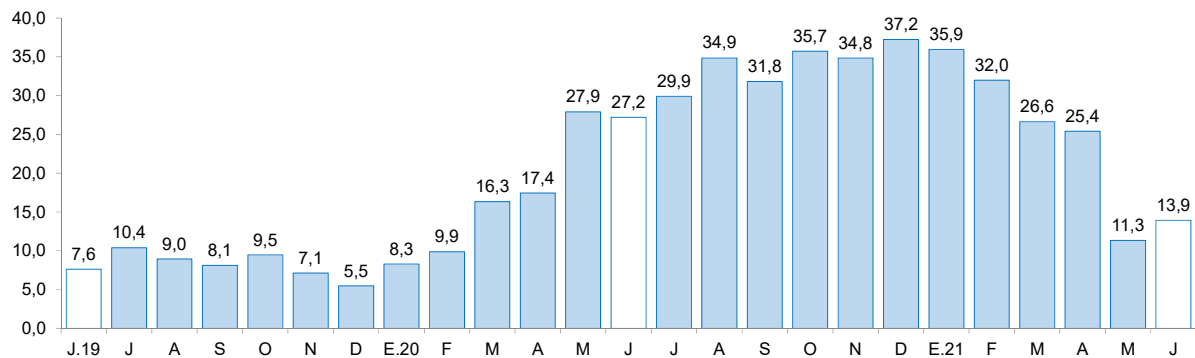

Fuente: Superintendencia de Banca, Seguros y AFP (SBS).

III. EJECUCIÓN DEL PRESUPUESTO PÚBLICO

1. Ejecución del Presupuesto del Gasto No Financiero

- La ejecución presupuestal del gasto no financiero en junio (S/ 501 millones) aumentó 62,3 por ciento interanual, en términos reales, por los mayores gastos en formación bruta de capital (330,0 por ciento) y de gastos corrientes (28,0 por ciento). Según nivel de gobierno, aumentó el gasto no financiero de los gobiernos locales (163,8 por ciento), del Gobierno Nacional (71,7 por ciento) y del Gobierno Regional (21,4 por ciento). En el periodo de enero a junio de 2021, el gasto no financiero en Cajamarca (S/ 2 788 millones) acumuló un crecimiento de 2,8 por ciento interanual por mayor ejecución de los gobiernos locales (89,7 por ciento) y del Gobierno Regional (14,0 por ciento); mientras que disminuyó los gastos del Gobierno Nacional (-33,3 por ciento).
- En los gastos corrientes, el crecimiento interanual registrado en junio (28,0 por ciento), se explica por los menores gastos de los gobiernos locales (56,7 por ciento), del Gobierno Nacional (44,3 por ciento) y del Gobierno Regional (12,9 por ciento). En el primer semestre de 2021, los gastos corrientes acumulan una disminución de 13,0 por ciento, en términos reales, sustentado por la disminución del gasto del Gobierno Nacional (-40,9 por ciento); mientras que creció los gastos de los gobiernos locales (33,4 por ciento) y del Gobierno Regional (10,6 por ciento).
- La inversión pública creció 330,0 por ciento interanual en junio, por la mayor ejecución de los gobiernos locales (402,7 por ciento), del Gobierno Nacional (346,0 por ciento) y del Gobierno Regional (162,6 por ciento). En los gobiernos locales destaca la ejecución de obras de saneamiento (S/ 47,8 millones), transporte (S/ 43,5 millones) y salud (S/ 13,2 millones). En los seis primeros meses del año 2021, la inversión pública acumulada registró un crecimiento de 106,0 por ciento interanual, sustentada por la mayor ejecución de los gobiernos locales (170,4 por ciento), del Gobierno Regional (81,0 por ciento) y del Gobierno Nacional (32,3 por ciento).

CUADRO N° 08
CAJAMARCA: EJECUCIÓN DEL PRESUPUESTO PÚBLICO ^{1/ 2/}
 (En millones de soles)

	Junio			Enero - Junio		
	2020	2021	Var. % real	2020	2021	Var. % real
I. GASTOS CORRIENTES	265	350	28,0	2 292	2 046	-13,0
<i>Gobierno Nacional</i>	<i>71</i>	<i>106</i>	<i>44,3</i>	<i>1 159</i>	<i>702</i>	<i>-40,9</i>
<i>Gobierno Regional</i>	<i>154</i>	<i>179</i>	<i>12,9</i>	<i>887</i>	<i>1 007</i>	<i>10,6</i>
<i>Gobiernos Locales</i>	<i>40</i>	<i>65</i>	<i>56,7</i>	<i>246</i>	<i>337</i>	<i>33,4</i>
Remuneraciones	155	163	2,2	935	978	1,9
Gobierno Nacional	23	21	-9,5	140	132	-8,1
Gobierno Regional	121	130	4,4	721	770	4,0
Gobiernos Locales	11	12	2,4	74	76	-0,3
Bienes y Servicios	64	108	64,2	458	573	21,8
Gobierno Nacional	13	18	32,1	184	143	-24,0
Gobierno Regional	26	41	56,4	117	189	57,6
Gobiernos Locales	25	49	88,7	157	240	48,7
Transferencias 1/	47	79	64,1	899	495	-46,2
Gobierno Nacional	36	67	83,2	835	426	-50,2
Gobierno Regional	7	8	0,9	49	48	-4,8
Gobiernos Locales	4	4	5,7	15	21	39,3
II. FORMACIÓN BRUTA DE CAPITAL	34	149	330,0	349	740	106,0
Gobierno Nacional	7	33	346,0	134	183	32,3
Gobierno Regional	8	23	162,6	44	82	81,0
Gobiernos Locales	18	93	402,7	171	475	170,4
III OTROS GASTOS DE CAPITAL 2/	0	1	63 780,1	0	2	35 723,5
GASTO NO FINANCIERO TOTAL (I+II+III)	299	501	62,3	2 641	2 788	2,8
<i>Gobierno Nacional</i>	<i>78</i>	<i>139</i>	<i>71,7</i>	<i>1 293</i>	<i>885</i>	<i>-33,3</i>
<i>Gobierno Regional</i>	<i>162</i>	<i>203</i>	<i>21,4</i>	<i>931</i>	<i>1 090</i>	<i>14,0</i>
<i>Gobiernos Locales</i>	<i>58</i>	<i>159</i>	<i>163,8</i>	<i>417</i>	<i>813</i>	<i>89,7</i>

1/ Información actualizada al 30 de junio del 2021.

2/ Considera las transferencias intergubernamentales del Gobierno Nacional.

3/ Incluye el pago de pensiones, donaciones, transferencias y otros gastos corrientes.

4/ Considera el gasto en Defensa e Interior.

5/ Incluye donaciones y transferencias.

Fuente: Ministerio de Economía y Finanzas (MEF).

Elaboración: BCRP, Sucursal Trujillo. Departamento de Estudios Económicos.

- En cuanto al avance de la inversión pública en el periodo acumulado de enero a junio de 2021, representa el 25,9 por ciento del PIM, superior en 10,9 puntos porcentuales de lo ejecutado en igual periodo de 2020. Los gobiernos locales registra un avance de 30,5 por ciento, seguido por el Gobierno Nacional (24,7 por ciento) y por el Gobierno Regional (14,5 por ciento).

GRÁFICO N° 08
CAJAMARCA: EVOLUCIÓN DE LA EJECUCIÓN DEL PRESUPUESTO DE INVERSIONES
(Variación % real)

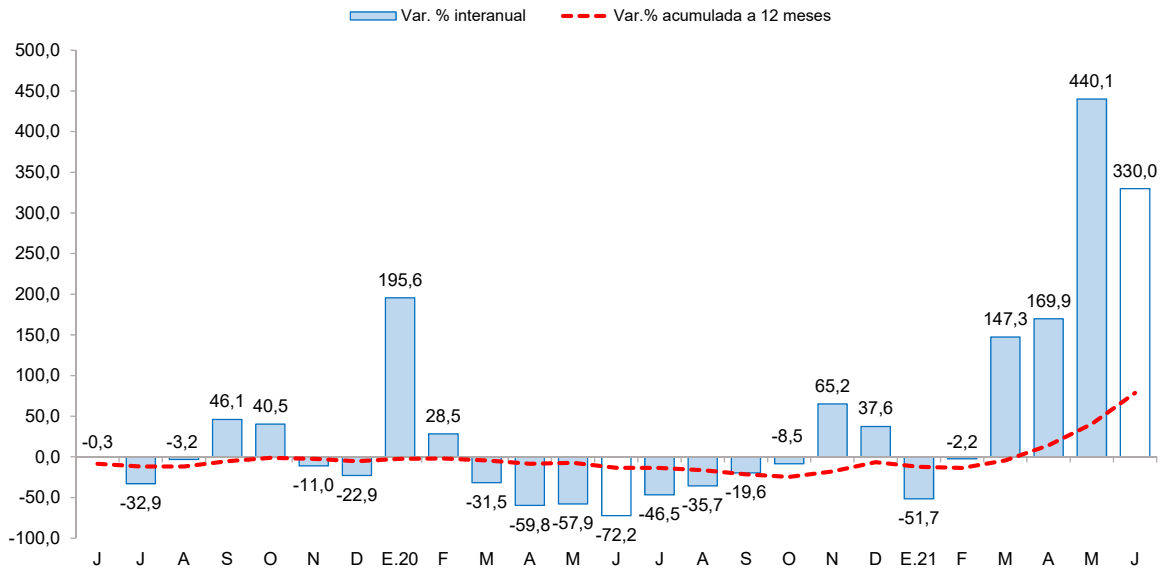

Fuente: Ministerio de Economía y Finanzas

CUADRO N° 9
CAJAMARCA: FORMACIÓN BRUTA DE CAPITAL DE LOS PRINCIPALES PROYECTOS EN LOS TRES NIVELES DE GOBIERNO.
(Saldos en millones de soles)

Proyecto	PIM	% Ejecución	Junio		Enero-Junio	
			2020	2021	2020	2021
Gobierno nacional	741,4	24,7	7,1	32,7	134,2	182,9
Mejoramiento y rehabilitación de la infraestructura vial paquete 8r: tramo 1: emp. pe-08 (Quindén Bajo) - emp. ca-100 (Lives) (28.40km) y tramo 2: emp. la-116 (Campo Boris) - Jacobita - emp. la-116 (Pampa Grande) (l 4.00km).	14,8	34,0	0,0	0,9	0,0	5,0
Reemplazo de 14 puentes en los corredores viales nacionales: Ciudad de Dios - Cajamarca km. 13+663 - km. 91+230, Chicama - Sausal - Cascas km. 46+869 - 58+054	55,2	45,0	5,7	6,9	12,3	24,9
Adquisición de excavadora hidráulica, cargador frontal, motoniveladora y rodillo liso vibratorio; además de otros activos en el(la) carreteras de la red vial nacional no concesionada, y no tercerizada del distrito de Cajamarca, provincia Cajamarca.	5,4	0,0	0,0	0,0	0,0	0,0
Otros	666,0	23,0	1,4	24,9	121,9	153,1
Gobierno regional	565,5	14,5	8,5	23,0	44,0	81,8
Reconstrucción de infraestructura y equipamiento de la I.E.P.S N° 16573-Raúl Porras Barrenechea de la localidad de Peña Blanca, distrito de San José del Alto - Jaén.	2,8	82,7	0,0	1,6	1,1	2,3
Construcción y mejoramiento de la carretera pe - 3n (Bambamarca) - Paccha - Chimbán - Piñon - l.d. con Amazonas (emp. am-103 El Triunfo).	95,9	4,7	1,0	1,3	1,1	4,5
Construcción e implementación del Hospital II - 1 de San Ignacio.	41,1	25,1	0,1	10,3	0,1	10,3
Otros	425,8	15,2	7,4	9,8	41,7	64,7
Gobiernos locales	1 556,0	30,5	17,9	93,2	170,7	475,2
Mejoramiento de la transitabilidad vehicular de la carretera c.p. Otuzco - c.p. Combayo, provincia de Cajamarca.	53,7	5,9	0,0	2,4	0,2	3,2
Mejoramiento y ampliación del servicio de agua potable y saneamiento en la localidad de Baños del Inca y anexos, distrito de los Baños del Inca - Cajamarca.	71,7	10,0	0,0	2,0	0,0	7,2
Mejoramiento del servicio de agua potable e instalación del servicio de desagüe del C.P. Chucmar en las localidades de Chucmar Alto y Chucmar Centro, distrito de Tacabamba - Chota.	6,9	57,0	0,0	1,8	0,8	3,9
Otros	1 423,7	32,4	17,9	87,1	169,7	461,0

1/ Información actualizada al 30 de junio del 2021.

Fuente: Ministerio de Economía y Finanzas (MEF)

Elaboración: BCRP, Sucursal Trujillo. Departamento de Estudios Económicos.

IV. ANEXOS

ANEXO 1

CAJAMARCA: PRODUCCIÓN AGROPECUARIA ^{1/}
(T.m.)

PRODUCTOS	2020							2021						PRODUCTOS
	JUN	JUL	AGO	SET	OCT	NOV	DIC	ENE	FEB	MAR	ABR	MAY	JUN	
AGRÍCOLA														AGRÍCOLA
Alfalfa	15 534	14 914	15 478	13 852	17 054	12 252	16 109	15 807	15 041	15 784	15 596	16 484	13 719	Alfalfa
Arroz cáscara	26 308	13 058	4 908	11 709	12 857	18 957	26 812	8 530	3 932	7 043	11 768	28 547	22 299	Arroz cáscara
Arveja grano seco	468	1 110	2 445	3 350	3 044	1 601	45	6	357	22	153	284	327	Arveja grano seco
Arveja grano verde	2 497	4 763	4 198	2 121	1 694	1 113	15	1 738	1 706	1 247	679	1 161	4 722	Arveja grano verde
Café	18 875	19 367	9 032	4 308	2 066	0	0	0	0	2 067	3 604	12 093	20 161	Café
Frijol grano seco	4 131	2 569	1 518	835	1 684	126	62	89	232	767	1 277	2 906	4 028	Frijol grano seco
Maíz amarillo duro	12 378	10 921	5 024	1 316	317	2 643	2 101	3 760	1 001	3 461	6 197	10 051	15 769	Maíz amarillo duro
Maíz amiláceo	12 681	6 564	1 864	390	6	32	66	23	30	129	1 135	5 903	14 007	Maíz amiláceo
Maíz choclo	1 856	668	175	7	13	52	365	874	2 676	4 365	6 271	5 591	3 936	Maíz choclo
Olluco	3 847	2 364	929	467	209	41	15	12	234	647	1 490	2 243	2 481	Olluco
Papa	23 836	13 144	14 510	19 011	18 782	14 410	33 840	31 020	49 571	55 321	56 359	47 941	25 722	Papa
Plátano	3 336	3 624	3 109	3 150	2 995	4 297	3 448	3 427	3 429	3 879	3 625	3 291	3 449	Plátano
Trigo	2 183	7 442	7 246	3 838	1 008	106	0	3	27	99	158	325	2 018	Trigo
Otros agrícolas														Otros agrícolas
Ajo	311	208	361	530	806	560	359	130	1 046	873	921	498	653	Ajo
Arracacha	510	722	1 355	1 035	1 185	1 003	1 269	91	959	223	295	388	842	Arracacha
Cacao	97	75	57	55	57	72	84	143	144	135	128	132	87	Cacao
Cebada grano	1 262	2 672	2 317	1 146	226	75	18	12	5	17	63	190	704	Cebada grano
Chirimoya	40	0	0	0	0	0	0	526	586	1 089	1 310	513	193	Chirimoya
Frijol grano verde	176	144	198	249	194	124	44	338	1 267	2 435	2 076	707	445	Frijol grano verde
Gramalote	17 919	16 208	9 821	7 347	4 540	8 224	17 469	21 554	23 398	24 865	29 103	20 528	18 174	Gramalote
Granadilla	176	150	57	74	400	580	475	12	155	395	518	427	232	Granadilla
Haba grano seco	1 157	510	172	58	17	22	10	8	8	64	619	1 037	1 239	Haba grano seco
Palta	316	357	134	127	157	294	493	959	910	461	590	356	384	Palta
Yuca	3 514	3 664	5 985	6 194	7 640	7 061	5 969	3 788	2 604	3 287	4 428	4 657	3 605	Yuca
Zapallo	1 047	873	569	453	0	0	0	420	1 017	2 576	1 525	2 262	1 546	Zapallo
PECUARIO														PECUARIO
Carne de ave ^{2/}	302	352	292	310	324	339	346	293	263	251	285	291	299	Carne de ave ^{2/}
Carne de ovino ^{2/}	68	70	76	76	81	88	88	86	95	70	49	53	69	Carne de ovino ^{2/}
Carne de porcino ^{2/}	489	507	495	500	497	576	575	507	493	408	357	414	510	Carne de porcino ^{2/}
Carne de vacuno ^{2/}	1 733	1 594	1 667	1 841	1 801	1 931	2 006	2 135	2 300	1 674	1 542	1 730	1 764	Carne de vacuno ^{2/}
Huevo	216	196	194	200	189	190	189	186	183	193	199	209	213	Huevo
Leche	30 922	29 183	28 249	29 728	29 403	30 874	32 773	31 551	31 434	31 794	31 944	30 697	32 389	Leche

1/ Cifras preliminares.

2/ Peso neto.

Fuente: MINAGRI.

Elaboración: BCRP. Sucursal Trujillo. Departamento de Estudios Económicos.



ANEXO 2

CAJAMARCA: PRODUCCION MINERA ^{1/}

PRODUCTOS	2020							2021						PRODUCTOS
	JUN	JUL	AGO	SEP	OCT	NOV	DIC	ENE	FEB	MAR	ABR	MAY	JUN	
MINERÍA METÁLICA														MINERÍA METÁLICA
Oro (Onzas troy)	54 617	56 826	58 547	60 496	57 530	57 688	64 705	53 426	40 606	49 339	51 566	46 366	57 759	Oro (Onzas troy)
Cobre (TMF)	1 910	2 280	1 930	2 013	1 673	1 907	2 561	1 928	1 718	2 144	1 974	1 859	2 093	Cobre (TMF)
Plata (Onzas troy)	68 501	98 478	118 912	163 480	128 070	138 296	164 332	148 172	110 295	102 998	94 846	86 512	86 017	Plata (Onzas troy)

^{1/} Cifras preliminares.

Fuente: MINEM.

Elaboración: BCRP, Sucursal Trujillo. Departamento de Estudios Económicos.



ANEXO 3

CAJAMARCA: PRODUCCIÓN MANUFACTURERA ^{1/}
(Índice 1994 = 100)

PRODUCTOS	2020							2021						PRODUCTOS
	JUN	JUL	AGO	SET	OCT	NOV	DIC	ENE	FEB	MAR	ABR	MAY	JUN	
1520 PRODUCTOS LACTEOS	218	221	251	251	237	123	179	641	331	244	242	249	275	1520 PRODUCTOS LACTEOS
Queso	241	246	277	285	264	161	235	833	273	274	289	271	294	Queso
Mantequilla	19	24	22	21	23	5	22	68	61	64	65	42	50	Mantequilla
Yogurt	450	465	472	454	464	383	462	761	725	753	752	527	543	Yogurt
Manjarblanco	164	159	192	169	174	5	5	93	552	152	91	196	240	Manjarblanco
1531 PRODUCTOS DE MOLINERIA	172	85	32	74	84	124	175	56	26	46	77	186	146	1531 PRODUCTOS DE MOLINERIA
Arroz Pilado	172	85	32	74	84	124	175	56	26	46	77	186	146	Arroz Pilado
1554 BEBIDAS NO ALCOHOLICAS	34	46	45	49	50	48	44	51	56	52	53	54	57	1554 BEBIDAS NO ALCOHOLICAS
Agua Embotellada	34	46	45	49	50	48	44	51	56	52	53	54	57	Agua Embotellada
2411 SUSTANCIAS QUIMICAS BASICAS	152	153	152	152	154	126	125	132	131	148	199	152	195	2411 SUSTANCIAS QUIMICAS BASICAS
Oxígeno	152	153	152	152	154	126	125	132	131	148	199	152	195	Oxígeno
TOTAL	187	139	121	145	145	121	173	292	150	126	143	208	196	TOTAL

^{1/} Cifras preliminares.

Fuente: Ministerio de la Producción y Empresas.

Elaboración: BCRP. Sucursal Trujillo. Departamento de Estudios Económicos.



ANEXO 4

CAJAMARCA: PRODUCCIÓN MANUFACTURERA ^{1/}
(Variaciones porcentuales)

PRODUCTOS	2020							2021						PRODUCTOS
	JUN	JUL	AGO	SET	OCT	NOV	DIC	ENE	FEB	MAR	ABR	MAY	JUN	
1520 PRODUCTOS LACTEOS	-0,4	-13,5	0,7	3,1	4,5	-42,3	-5,6	195,4	58,5	60,3	32,9	32,9	26,2	1520 PRODUCTOS LACTEOS
Queso	1,3	-11,9	0,9	2,8	8,0	-29,9	3,6	218,9	10,8	37,4	35,2	23,7	21,7	Queso
Mantequilla	4,0	6,0	4,6	-8,4	2,3	8,6	485,8	179,7	177,4	229,3	380,8	110,0	161,6	Mantequilla
Yogurt	4,9	6,0	10,7	3,6	6,9	0,8	22,0	77,5	75,8	73,2	84,4	18,6	20,6	Yogurt
Manjarblanco	-8,5	-23,0	-1,3	5,1	-10,2	-97,1	-93,8	0,7	418,0	2 830,6	-3,5	102,3	46,2	Manjarblanco
1531 PRODUCTOS DE MOLINERIA	-22,7	-13,8	-28,7	-1,1	-56,3	-17,8	2,5	83,2	4,0	-45,6	14,4	19,5	-15,2	1531 PRODUCTOS DE MOLINERIA
Arroz Pilado	-22,7	-13,8	-28,7	-1,1	-56,3	-17,8	2,5	83,2	4,0	-45,6	14,4	19,5	-15,2	Arroz Pilado
1554 BEBIDAS NO ALCOHOLICAS	-51,6	-47,5	-50,0	-48,8	-45,8	-50,4	-51,8	-45,7	-37,7	13,7	50,2	64,8	68,9	1554 BEBIDAS NO ALCOHOLICAS
Agua Embotellada	-51,6	-47,5	-50,0	-48,8	-45,8	-50,4	-51,8	-45,7	-37,7	13,7	50,2	64,8	68,9	Agua Embotellada
2411 SUSTANCIAS QUIMICAS BASICAS	11,7	10,0	10,6	7,8	9,5	-8,0	-11,6	0,0	0,0	11,5	33,0	0,6	28,3	2411 SUSTANCIAS QUIMICAS BASICAS
Oxígeno	11,7	10,0	10,6	7,8	9,5	-8,0	-11,6	0,0	0,0	11,5	33,0	0,6	28,3	Oxígeno
TOTAL	-13,8	-14,1	-6,0	0,9	-28,6	-30,3	-1,8	170,8	48,3	14,0	26,8	25,8	4,8	TOTAL

^{1/} Cifras preliminares.

Fuente: Ministerio de la Producción y Empresas.

Elaboración: BCRP. Sucursal Trujillo. Departamento de Estudios Económicos.



ANEXO 6

CAJAMARCA: CRÉDITO ^{1/}
(En millones de soles)

ENTIDADES FINANCIERAS	2020							2021						ENTIDADES FINANCIERAS
	JUN	JUL	AGO	SET	OCT	NOV	DIC	ENE	FEB	MAR	ABR	MAY	JUN	
I. Banco de la Nación	189	184	180	179	179	178	176	173	169	166	165	163	162	I. Banco de la Nación
II. Agrobanco	12	11	11	11	11	11	11	11	11	11	12	13	13	II. Agrobanco
III. Banca múltiple	2 913	3 004	3 093	3 138	3 173	3 195	3 205	3 210	3 208	3 235	3 259	3 283	3 279	III. Banca Múltiple
IV. Entidades no bancarias	1 392	1 413	1 431	1 451	1 469	1 482	1 490	1 487	1 486	1 491	1 502	1 511	1 509	IV. Entidades no Bancarias
Cajas municipales	873	888	898	914	927	940	947	947	953	962	975	986	985	Cajas Municipales
Cajas rurales de ahorro y crédito	60	56	57	58	59	59	59	60	60	60	61	62	62	Cajas Rurales de Ahorro y Crédito
Edpymes	26	25	25	25	25	26	26	26	26	26	27	26	26	Edpymes
Financieras	433	444	452	455	458	458	458	454	448	442	439	437	436	Financieras
TOTAL	4 505	4 613	4 716	4 779	4 831	4 867	4 882	4 880	4 875	4 904	4 937	4 969	4 963	TOTAL
En M/N	4 366	4 489	4 581	4 649	4 707	4 759	4 778	4 778	4 777	4 798	4 820	4 841	4 836	En M/N
En M/E	139	124	135	131	124	108	104	101	98	106	118	128	127	En M/E

1/ Cifras preliminares.

Fuente: Superintendencia de Banca, Seguros y AFP (SBS).

Elaboración: BCRP, Sucursal Trujillo. Departamento de Estudios Económicos.



ANEXO 7

CAJAMARCA: TASA DE MOROSIDAD
(En porcentaje)

ENTIDADES FINANCIERAS	2020								2021					ENTIDADES FINANCIERAS
	MAY	JUN	JUL	AGO	SET	OCT	NOV	DIC	ENE	FEB	MAR	ABR	MAY	
I. Banco de la Nación	1,8	1,9	1,9	2,0	2,1	2,1	2,1	1,9	2,1	2,0	2,0	2,2	2,2	I. Banco de la Nación
II. Agrobanco	40,4	39,4	38,8	39,9	41,0	41,6	41,8	36,9	37,1	36,6	34,7	32,7	33,1	II. Agrobanco
III. Banca múltiple	3,9	3,8	3,8	3,8	4,1	4,4	4,5	4,6	4,7	4,6	4,6	4,5	4,3	III. Banca Múltiple
IV. Entidades no bancarias	7,0	6,9	6,5	6,5	6,8	6,9	7,1	7,5	8,2	8,0	7,8	7,9	8,0	IV. Entidades no Bancarias
Cajas municipales	7,7	7,5	7,1	7,0	7,0	6,9	6,9	6,7	7,2	7,1	7,5	7,8	7,9	Cajas Municipales
Cajas rurales de ahorro y crédito	19,1	18,7	19,5	18,7	19,8	20,9	20,5	20,9	21,7	22,4	22,9	23,6	24,9	Cajas Rurales de Ahorro y Crédito
Edpymes	4,2	4,1	4,1	4,4	4,1	4,4	4,6	4,0	4,3	4,5	5,0	5,6	5,2	Edpymes
Financieras	4,1	4,1	3,9	4,2	4,9	5,2	5,9	7,5	8,6	8,3	6,5	5,9	6,1	Financieras
TOTAL	4,9	4,7	4,6	4,6	4,9	5,1	5,3	5,4	5,7	5,6	5,5	5,5	5,4	TOTAL

Fuente: Superintendencia de Banca, Seguros y AFP (SBS).

Elaboración: BCRP, Sucursal Trujillo. Departamento de Estudios Económicos.



ANEXO 8

CAJAMARCA: DEPOSITOS ^{1/}
(En millones de soles)

INSTITUCIONES	2020							2021						INSTITUCIONES
	JUN	JUL	AGO	SET	OCT	NOV	DIC	ENE	FEB	MAR	ABR	MAY	JUN	
I. Banco de la Nación	763	776	829	784	869	820	917	921	912	863	895	853	839	I. Banco de la Nación
II. Banca múltiple	1 719	1 863	1 913	1 932	1 934	1 947	2 108	2 038	2 015	2 013	2 005	1 985	2 055	II. Banca Múltiple
III. Entidades no bancarias	663	687	702	716	731	759	770	733	735	728	714	703	688	III. Entidades no Bancarias
Cajas municipales	523	537	545	561	572	591	600	564	563	558	543	534	524	Cajas Municipales
Cajas rurales de ahorro y crédito	4	5	6	5	4	4	3	3	3	3	3	3	3	Cajas Rurales de Ahorro y Crédito
Financieras	136	145	151	150	155	164	167	166	169	167	168	165	161	Financieras
TOTAL	3 145	3 327	3 444	3 433	3 534	3 525	3 795	3 692	3 663	3 604	3 614	3 541	3 583	TOTAL
En M/N	2 740	2 886	2 986	2 961	3 069	3 083	3 270	3 169	3 147	3 110	3 077	3 012	3 031	En M/N
En M/E	405	440	459	472	465	443	525	523	516	494	536	529	551	En M/E

1/ Cifras preliminares.

Fuente: Superintendencia de Banca, Seguros y AFP (SBS).

Elaboración: BCRP, Sucursal Trujillo. Departamento de Estudios Económicos.



ANEXO 9

CAJAMARCA: INGRESOS RECAUDADOS POR EL GOBIERNO CENTRAL
(En millones de soles)

RUBROS	2020							2021						RUBROS
	JUN	JUL	AGO	SET	OCT	NOV	DEC	ENE	FEB	MAR	ABR	MAY	JUN	
I. INGRESOS TRIBUTARIOS	15	20	21	21	28	28	35	42	30	35	38	30	30	I. INGRESOS TRIBUTARIOS
1. Impuestos a la Renta	7	11	12	11	16	17	18	21	16	21	21	16	15	1. Impuestos a los Ingresos
- Personas Naturales	4	5	6	6	6	6	8	10	7	7	6	7	7	- Personas Naturales
- Personas Jurídicas	2	3	4	5	9	7	10	11	8	7	7	7	7	- Personas Jurídicas
- Regularización	1	3	2	0	1	3	1	1	1	7	8	2	1	- Regularización
2. Impuestos General a las Ventas	7	7	7	8	10	10	15	18	11	12	13	11	12	2. Impuestos General a las Ventas
- Operaciones Internas	7	7	7	8	10	10	15	18	11	12	13	11	12	- Operaciones Internas
3. Impuestos Selectivo al Consumo	0	0	0	0	0	0	0	0	0	0	0	0	1	3. Impuestos Selectivo al Consumo
4. Otros Ingresos Tributarios	1	2	2	2	2	2	2	2	2	2	4	3	3	4. Otros Ingresos Tributarios
II. INGRESOS NO TRIBUTARIOS	0	1	1	0	1	1	1	1	0	1	1	1	2	II. INGRESOS NO TRIBUTARIOS
INGRESOS CORRIENTES (I+II)	15	21	22	21	29	29	35	43	30	36	39	31	32	INGRESOS CORRIENTES (I+II)

Fuente: SUNAT.

Elaboración: BCRP, Sucursal Trujillo. Departamento de Estudios Económicos.



ANEXO 10

CAJAMARCA: EJECUCIÓN DEL PRESUPUESTO PÚBLICO, SEGÚN TIPO DE GASTO ^{1/}
(En millones de soles)

	2020							2021						
	JUN	JUL	AGO	SET	OCT	NOV	DIC	ENE	FEB	MAR	ABR	MAY	JUN	
I. GASTOS CORRIENTES	265	417	476	316	608	414	823	220	403	338	441	294	350	I. GASTOS CORRIENTES
<i>Gobierno nacional</i>	71	199	259	88	359	145	261	38	201	93	205	59	106	<i>Gobierno nacional</i>
<i>Gobierno regional</i>	154	167	166	165	176	172	377	155	158	163	177	175	179	<i>Gobierno regional</i>
<i>Gobiernos locales</i>	40	51	52	64	72	97	184	27	44	81	60	60	65	<i>Gobiernos locales</i>
Remuneraciones	155	178	159	156	161	167	257	165	160	158	166	166	163	Remuneraciones
Gobierno nacional	23	28	24	22	23	26	43	23	21	21	21	26	21	Gobierno nacional
Gobierno regional	121	133	124	122	126	128	191	129	126	124	134	127	130	Gobierno regional
Gobiernos locales	11	17	11	12	12	14	23	13	13	13	12	14	12	Gobiernos locales
Bienes y Servicios	64	116	135	105	107	131	334	38	117	119	95	96	108	Bienes y Servicios
Gobierno nacional	13	61	67	23	21	17	94	8	63	23	17	14	18	Gobierno nacional
Gobierno regional	26	25	35	36	33	36	91	17	25	32	34	40	41	Gobierno regional
Gobiernos locales	25	30	33	46	54	78	150	13	29	64	44	41	49	Gobiernos locales
Transferencias ^{3/}	47	123	182	55	339	116	231	17	126	61	180	32	79	Transferencias
Gobierno nacional	36	110	168	42	315	103	125	7	117	49	167	19	67	Gobierno nacional
Gobierno regional	7	9	7	7	18	8	95	9	8	7	8	8	8	Gobierno regional
Gobiernos locales	4	4	7	5	6	5	12	1	2	4	5	5	4	Gobiernos locales
II. FORMACIÓN BRUTA DE CAPITAL ^{4/}	34	52	75	131	150	224	361	37	100	185	110	159	149	Formación bruta de capital
Gobierno nacional	7	16	15	49	47	109	68	13	20	29	34	54	33	Gobierno nacional
Gobierno regional	8	5	8	13	13	27	39	4	15	9	5	26	23	Gobierno regional
Gobiernos locales	18	31	52	69	91	87	255	20	65	147	72	78	93	Gobiernos locales
III. OTROS GRASTOS DE CAPITAL ^{5/}	0	7	2	0	0	1	6	0	0	0	0	0	1	Otros gastos de capital
GASTO NO FINANCIERO TOTAL (I+II)	299	476	553	447	758	639	1 190	256	503	524	552	452	501	III. GASTO NO FINANCIERO TOTAL (I+II)
<i>Gobierno nacional</i>	78	222	275	137	406	256	335	51	221	122	239	113	139	<i>Gobierno nacional</i>
<i>Gobierno regional</i>	162	171	174	178	190	200	416	158	173	173	182	201	203	<i>Gobierno regional</i>
<i>Gobiernos locales</i>	58	82	103	132	163	184	439	46	109	228	132	138	159	<i>Gobiernos locales</i>

1/ Información actualizada al 30 de junio del 2021.

2/ Considera las transferencias intergubernamentales del Gobierno Nacional.

3/ Incluye el pago de pensiones, donaciones, transferencias y otros gastos corrientes.

4/ Considera el gasto en Defensa e Interior.

5/ Incluye donaciones y transferencias.

Fuente: Ministerio de Economía y Finanzas (MEF).

Elaboración: BCRP, Sucursal Trujillo. Departamento de Estudios Económicos.

