

BANCO CENTRAL DE RESERVA DEL PERÚ  
SUCURSAL TRUJILLO



**CAJAMARCA: Síntesis de Actividad Económica  
Abril 2021<sup>1</sup>**

**Departamento de Estudios Económicos**

*El Banco Central de Reserva del Perú (BCRP) considera importante presentar un conjunto de indicadores sectoriales de la actividad económica regional, cuya base estadística es recopilada de las siguientes fuentes de información: INEI, MINAGRI, MINEM, PRODUCE, SBS, SUNAT, MEF y empresas.*

---

<sup>1</sup> En la elaboración de este informe participaron (en orden alfabético): Antony Araujo y Rodrigo Rumiche.

## ÍNDICE

|   | <i>Página</i> |
|---|---------------|
| <b>RESUMEN EJECUTIVO.....</b>                             | <b>3</b>      |
| <b>I. ACTIVIDAD PRODUCTIVA.....</b>                       | <b>5</b>      |
| 1. Actividad primaria.....                                | 5             |
| 1.1 Sector agropecuario.....                              | 5             |
| 1.2 Sector minería.....                                   | 6             |
| 2. Otros indicadores sectoriales.....                     | 7             |
| 2.1 Sector manufactura.....                               | 7             |
| 2.2 Sector construcción.....                              | 9             |
| <b>II. CRÉDITOS Y DEPÓSITOS.....</b>                      | <b>9</b>      |
| 1. Créditos.....  | 9             |
| 2. Depósitos.....   | 11            |
| <b>III. EJECUCIÓN DEL PRESUPUESTO PÚBLICO.....</b>        | <b>12</b>     |
| 1. Ejecución del Presupuesto del Gasto No Financiero..... | 12            |
| <b>IV. ANEXOS.....</b>                                    | <b>15</b>     |

## RESUMEN EJECUTIVO

---

### Principales hechos de importancia

- En el **sector primario**, la actividad minera creció 15,6 por ciento y la actividad agropecuaria aumentó 0,7 por ciento.
- Con respecto a **otros indicadores de la actividad económica** del departamento, los demás sectores económicos presentaron cifras positivas: inversión pública (169,9 por ciento), manufactura (26,9 por ciento) y crédito (15,0 por ciento).

### Actividad primaria

- La **actividad agropecuaria** aumentó en abril 0,7 por ciento interanual como resultado de la mayor producción agrícola (0,9 por ciento) y pecuario (0,1 por ciento). Asimismo, en los cuatro primeros meses de 2021, el sector registró un crecimiento de 1,2 por ciento.
- En abril la **actividad minera** aumentó 15,6 por ciento con respecto a similar mes del año anterior, por la mayor producción de oro (15,7 por ciento), cobre (10,5 por ciento) y plata (97,2 por ciento).

### Otros indicadores de actividad económica

- En abril, la **actividad manufacturera** creció 26,9 por ciento en comparación con el mismo mes de 2020, debido a una mayor producción de la industria de productos lácteos (33,0 por ciento), productos de molinería (14,4 por ciento), bebidas no alcohólicas (50,2 por ciento) y sustancias químicas (33,0 por ciento).
- En el **sector construcción**, los despachos de cemento registraron un volumen de 33,8 mil toneladas en abril. En el periodo de enero a abril, el sector acumuló un crecimiento de 112,3 por ciento interanual.
- El saldo total del **crédito** en abril sumó S/ 4 938 millones y registró una contracción interanual de 15,0 por ciento, menor en 9,1 puntos porcentuales a la tasa registrada en el mismo periodo de 2020 (5,9 por ciento).
- La **inversión pública** creció 169,9 por ciento interanual en abril, en términos reales, por la mayor ejecución de los gobiernos locales (448,1 por ciento) y del Gobierno Nacional (69,0 por ciento). En los primeros cuatro meses de 2021, la inversión pública acumula un crecimiento de 46,7 por ciento interanual.

**CUADRO N° 01**  
**CAJAMARCA: OTROS INDICADORES DE ACTIVIDAD ECONÓMICA**  
 (Variación % respecto a similar mes del año anterior)

|                                 | <b>Nov. 20</b> | <b>Dic. 20</b> | <b>Ene. 21</b> | <b>Feb. 21</b> | <b>Mar. 21</b> | <b>Abr. 21</b> |
|---------------------------------|----------------|----------------|----------------|----------------|----------------|----------------|
| Producción industrial           | ↓-30,3         | ↓-1,8          | ↑170,8         | ↑48,3          | ↑14,0          | ↑26,9          |
| Despacho de cemento             | ↑44,5          | ↑34,4          | ↑32,3          | ↑54,0          | ↑174,8         | nd             |
| Crédito total                   | ↑11,9          | ↑11,6          | ↑11,4          | ↑10,3          | ↑12,6          | ↑15,0          |
| Inversión pública <sup>1/</sup> | ↑65,2          | ↑37,6          | ↓-51,7         | ↓-2,2          | ↑147,3         | ↑169,9         |

nd: no disponible

1/ En términos reales.

Fuentes: BCRP - Sucursal Trujillo, SUNAT y MEF.

## I. ACTIVIDAD PRODUCTIVA

### 1. Actividad primaria

#### 1.1 Sector agropecuario

- En abril, el sector agropecuario creció 0,7 por ciento sustentado en el mayor desempeño del subsector agrícola (0,9 por ciento); asimismo, el sector pecuario registró un incremento (0,1 por ciento). Durante los cuatro primeros meses del año, el sector registró una variación positiva de 1,2 por ciento en términos interanuales.
- El crecimiento del subsector agrícola (0,9 por ciento) responde a la mayor producción de cultivos orientados al mercado externo y agroindustria (1,7 por ciento), principalmente de maíz amarillo duro (9,0 por ciento) y palta (15,6 por ciento). Por otro lado, los productos orientados al mercado interno crecieron en 0,7 por ciento explicados, principalmente, por la mayor producción de arroz cáscara (14,4 por ciento), maíz amiláceo (125,7 por ciento) y frijol grano seco, en todos los casos por mayores hectáreas cosechadas .
- El desarrollo del subsector pecuario (0,1 por ciento) se explica, básicamente, por la mayor producción de leche (0,9 por ciento) y carne de porcino (2,7 por ciento).

**CUADRO N° 02**  
**CAJAMARCA: SECTOR AGROPECUARIO <sup>1/</sup>**  
(Miles de toneladas)

| Subsectores  | Estructura<br>Porcentual<br>2020 <sup>2/</sup> | Abril |      |            |                | Enero - Abril |       |            |                |
|--|--|-------|------|------------|----------------|---------------|-------|------------|----------------|
|  |  | 2020  | 2021 | Var.%      | Contribución % | 2020          | 2021  | Var.%      | Contribución % |
| <b>AGRÍCOLA</b>  | <b>65,5</b>                                    |       |      | <b>0,9</b> | <b>0,6</b>     |               |       | <b>1,8</b> | <b>1,0</b>     |
| Orientada al mercado externo y agroindustria <sup>2/</sup> | 24,2   |       |      | 1,7        | 0,3            |               |       | -8,1       | -0,8           |
| Café   | 21,2   | 3,6   | 3,6  | -0,4       | 0,0            | 6,8           | 5,7   | -16,0      | -1,1           |
| Maíz amarillo duro   | 2,3  | 5,7   | 6,2  | 9,0        | 0,2            | 13,0          | 14,4  | 10,8       | 0,2            |
| Cacao  | 0,4  | 0,1   | 0,1  | 0,2        | 0,0            | 0,5           | 0,5   | 4,5        | 0,0            |
| Palta  | 0,4  | 0,5   | 0,6  | 15,6       | 0,1            | 2,6           | 2,9   | 12,1       | 0,1            |
| Orientada al mercado interno <sup>2/</sup>                 | 41,3   |       |      | 0,7        | 0,4            |               |       | 3,9        | 1,9            |
| Papa   | 10,4   | 56,0  | 56,4 | 0,6        | 0,1            | 186,3         | 192,3 | 3,2        | 0,6            |
| Arroz cáscara  | 8,6  | 10,3  | 11,8 | 14,4       | 0,9            | 31,7          | 31,3  | -1,2       | -0,1           |
| Maíz amiláceo  | 2,3  | 0,5   | 1,1  | 125,7      | 0,6            | 0,7           | 1,3   | 92,9       | 0,2            |
| Frijol grano seco  | 1,9  | 0,9   | 1,3  | 41,8       | 0,6            | 1,5           | 2,4   | 61,5       | 0,4            |
| Trigo  | 1,2  | 0,2   | 0,2  | -16,8      | 0,0            | 0,4           | 0,3   | -30,4      | 0,0            |
| Yuca   | 1,3  | 0,0   | 4,4  | 12,0       | 0,1            | 0,0           | 14,1  | -25,5      | -0,4           |
| Arveja grano seco  | 1,1  | 0,0   | 0,2  | 60,3       | 0,1            | 0,0           | 0,5   | 151,1      | 0,1            |
| Alfalfa  | 1,3  | 15,7  | 15,6 | -0,5       | 0,0            | 55,3          | 62,2  | 12,5       | 0,2            |
| Arveja grano verde   | 1,2  | 0,9   | 0,7  | -25,3      | -0,1           | 5,7           | 5,4   | -1,7       | 0,0            |
| <b>PECUARIA</b>  | <b>34,5</b>                                    |       |      | <b>0,1</b> | <b>0,0</b>     |               |       | <b>0,5</b> | <b>0,2</b>     |
| Leche  | 18,8   | 31,7  | 31,9 | 0,9        | 0,2            | 125,0         | 126,7 | 2,1        | 0,5            |
| Carne de vacuno <sup>3/</sup>                              | 11,6   | 1,6   | 1,5  | -1,2       | -0,1           | 7,8           | 7,7   | -1,5       | -0,2           |
| Carne de porcino <sup>3/</sup>                             | 1,7  | 0,0   | 0,4  | 2,7        | 0,0            | 0,0           | 1,8   | 0,4        | 0,0            |
| Carne de ave <sup>3/</sup>                                 | 1,0  | 0,3   | 0,3  | -3,2       | 0,0            | 1,1           | 1,1   | -2,3       | 0,0            |
| Carne de ovino <sup>3/</sup>                               | 0,7  | 0,0   | 0,0  | -1,8       | 0,0            | 0,3           | 0,3   | -2,4       | 0,0            |
| Huevo  | 0,5  | 0,2   | 0,2  | -2,8       | 0,0            | 0,8           | 0,8   | -2,4       | 0,0            |
| <b>SECTOR AGROPECUARIO</b>                                 | <b>100,0</b>                                   |       |      | <b>0,7</b> | <b>0,7</b>     |               |       | <b>1,2</b> | <b>1,2</b>     |

Nota: Debido al redondeo de los datos parciales, los totales pueden diferir de la suma de las partes.

1/ Cifras preliminares.

2/ A precios de 2007.

3/ Peso neto.

Fuente: Ministerio de Agricultura y Riego.

Elaboración: BCRP, Sucursal Trujillo. Departamento de Estudios Económicos.

- En cuanto a la nueva campaña agrícola 2020-2021, en los nueve primeros meses se registró la instalación de un total de 195,6 mil hectáreas, superficie mayor en 4,1 por ciento respecto a igual periodo de la campaña anterior (2019-2020). Entre los cultivos que registraron mayores siembras en términos absolutos, destacan: arroz cáscara (9 257 has.), papa (5 958 has.), maíz amiláceo (3 676 has.) y maíz amarillo duro (3 444 has.).

**CUADRO N° 03**  
**CAJAMARCA: SUPERFICIE SEMBRADA DE PRINCIPALES CULTIVOS TRANSITORIOS<sup>1/</sup>**  
(Hectáreas)

|                    | Campaña agrícola <sup>2/</sup> |                | Variación    |            |
|--------------------|--------------------------------|----------------|--------------|------------|
|                    | 2019/2020                      | 2020/2021      | Absoluta     | Porcentual |
| Arroz cáscara      | 13 799                         | 23 055         | 9 257        | 67,1       |
| Cebada grano seco  | 9 976                          | 3 296          | -6 680       | -67,0      |
| Frijol             | 15 723                         | 18 147         | 2 425        | 15,4       |
| Maíz amarillo duro | 15 888                         | 19 332         | 3 444        | 21,7       |
| Maíz amiláceo      | 38 061                         | 41 737         | 3 676        | 9,7        |
| Papa               | 20 014                         | 25 972         | 5 958        | 29,8       |
| Trigo              | 22 450                         | 10 084         | -12 366      | -55,1      |
| Otros              | 51 934                         | 53 982         | 2 049        | 3,9        |
| <b>Total</b>       | <b>187 843</b>                 | <b>195 605</b> | <b>7 762</b> | <b>4,1</b> |

<sup>1/</sup> Cifras preliminares.

<sup>2/</sup> De agosto a abril

Fuente: Gerencia Regional de Agricultura- Cajamarca.

Elaboración: BCRP, Sucursal Trujillo. Departamento de Estudios Económicos.

Fuente: Ministerio de Agricultura y Riego.

## 1.2 Sector minería

- En abril la **actividad minera** aumentó 15,6 por ciento con respecto a similar mes del año anterior, por la mayor producción de oro (15,7 por ciento), cobre (10,5 por ciento) y plata (97,2 por ciento). El resultado en oro se debe a mayores volúmenes producidos por Compañía Minera Coimolache (152,0 por ciento) y Gold Fields la Cima (9,5 por ciento). Por su parte, la mayor producción de cobre obedece al resultado positivo reportado por la minera Gold Fields la Cima (10,5 por ciento).
- La producción minera acumulada al mes de abril registró una reducción de 26,2 por ciento respecto con similar periodo del año previo, por una menor extracción de oro (-30,4 por ciento) y cobre (-13,9 por ciento). Por otro lado, la producción de plata aumentó 12,5 por ciento. Cabe destacar que a nivel regional Cajamarca ocupó el segundo lugar en la producción de oro con un total acumulado de 194,9 mil onzas troy (20,1 por ciento del total nacional); y a nivel empresas la minera Yanacocha pasó al segundo lugar al representar el 8,5 por ciento del total nacional.

**CUADRO N° 04**  
**SECTOR MINERÍA <sup>1/</sup>**  
(Variación % real respecto a similar periodo del año anterior)

|                                     | Estructura<br>Porcentual<br>2020 <sup>2/</sup> | Abril  |        |             |               | Enero - Abril |         |              |               |
|-------------------------------------|--|--------|--------|-------------|---------------|---------------|---------|--------------|---------------|
|                                     |  | 2020   | 2021   | Var.%       | Contribución% | 2020          | 2021    | Var.%        | Contribución% |
| Oro (Onzas troy)                    | 76,0   | 44 578 | 51 566 | 15,7        | 11,6          | 280 240       | 194 937 | -30,4        | -23,6         |
| Cobre (TMF)                         | 21,3   | 1 787  | 1 974  | 10,5        | 2,5           | 9 014         | 7 765   | -13,9        | -2,8          |
| Plata (Onzas troy)                  | 2,7  | 48 092 | 94 846 | 97,2        | 1,4           | 393 288       | 442 560 | 12,5         | 0,2           |
| <b>SECTOR MINERÍA <sup>2/</sup></b> | <b>100,0</b>                                   |        |        | <b>15,6</b> | <b>15,6</b>   |               |         | <b>-26,2</b> | <b>-26,2</b>  |

<sup>1/</sup> Cifras preliminares.

<sup>2/</sup> A precios de 2007.

Fuente: Ministerio de Energía y Minas.

Elaboración: BCRP, Sucursal Trujillo. Departamento de Estudios Económicos.

## GRÁFICO N° 01

**EVOLUCIÓN DE LA PRODUCCIÓN MINERA**  
(Variación % real respecto a similar mes del año anterior)

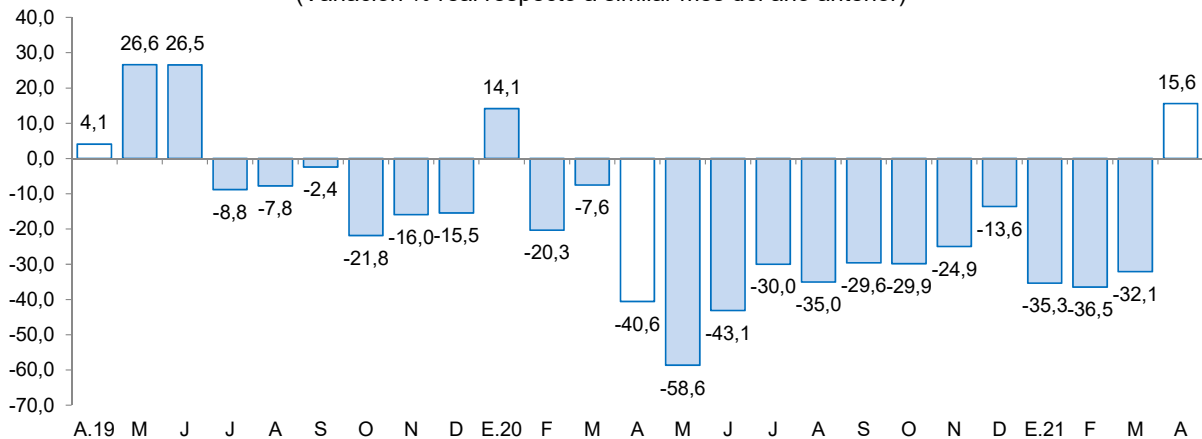

Fuente: MINEM.  
Elaboración: BCRP, Sucursal Trujillo, Departamento de Estudios Económicos.

- En mayo del año 2021, el precio promedio del oro ascendió a US\$/oz.tr. 1 851 mostrando un aumento de 5,3 por ciento respecto al mes anterior. El mayor precio se sustentó en la depreciación del dólar y en la preocupación por la inflación en Estados Unidos. En tanto, en términos interanuales, el precio promedio del oro aumentó 7,9 por ciento.

**GRÁFICO N° 02**  
**COTIZACIÓN INTERNACIONAL DE ORO**  
(London Metal Exchange - US\$/oz.tr.)

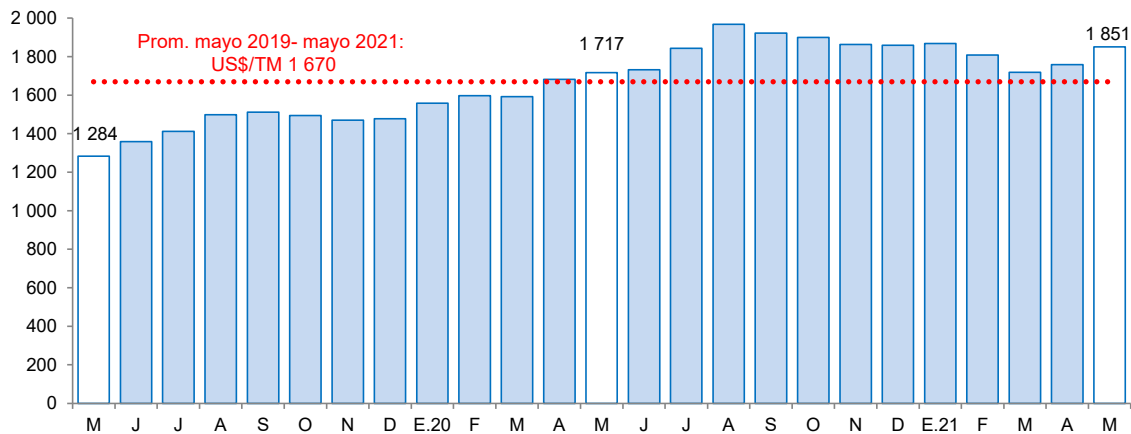

Fuente: Bloomberg.

**2. Otros indicadores sectoriales**

**2.1 Sector manufactura**

- En abril la actividad manufacturera creció 26,9 por ciento en comparación con el mismo mes de 2020, debido a una mayor producción de la industria de productos lácteos (33,0 por ciento), productos de molinería (14,4 por ciento), bebidas no alcohólicas (50,2 por ciento) y sustancias químicas (33,0 por ciento).
- Durante los cuatro primeros meses del año, la industria manufacturera acumula un crecimiento de 74,6 por ciento. Este resultado obedece principalmente a la mayor producción de productos



lácteos (109,0 por ciento). De otro lado, la producción de productos de molinería cayó 1,2 por ciento; y la producción de bebidas no alcohólicas cayó 19,9 por ciento.

**CUADRO N° 05**  
**CAJAMARCA: SECTOR MANUFACTURA <sup>1/</sup>**  
(Variación % real respecto a similar periodo del año anterior)

| Ramaz de actividad                 | Estructura porcentual 2020 <sup>2/</sup> | Abril       |                            | Enero - Abril |                            |
|------------------------------------|--|-------------|----------------------------|---------------|----------------------------|
|                                    |  | Var.%       | Contribución <sup>3/</sup> | Var.%         | Contribución <sup>3/</sup> |
| <b>Productos Lácteos</b>           | <b>59,5</b>                              | <b>33,0</b> | <b>21,5</b>                | <b>109,0</b>  | <b>75,2</b>                |
| Queso                              | 51,0                                     | 35,3        | 19,8                       | 99,3          | 60,3                       |
| Mantequilla                        | 0,2                                      | 382,3       | 0,7                        | 225,7         | 0,7                        |
| Yogurt                             | 1,3                                      | 87,7        | 1,3                        | 78,5          | 1,3                        |
| Manjar blanco                      | 7,0                                      | -3,2        | -0,2                       | 204,3         | 13,0                       |
| <b>Productos de Molinería</b>      | <b>39,1</b>                              | <b>14,4</b> | <b>4,8</b>                 | <b>-1,2</b>   | <b>-0,4</b>                |
| Arroz pilado                       | 39,1                                     | 14,4        | 4,8                        | -1,2          | -0,4                       |
| <b>Bebidas no Alcohólicas</b>      | <b>1,1</b>                               | <b>50,2</b> | <b>0,4</b>                 | <b>-19,9</b>  | <b>-0,4</b>                |
| Agua embotellada                   | 1,1                                      | 50,2        | 0,4                        | -19,9         | -0,4                       |
| <b>Sustancias Químicas Básicas</b> | <b>0,3</b>                               | <b>33,0</b> | <b>0,1</b>                 | <b>11,8</b>   | <b>0,1</b>                 |
| Oxígeno                            | 0,3                                      | 33,0        | 0,1                        | 11,8          | 0,1                        |
| <b>SECTOR MANUFACTURA</b>          | <b>100,0</b>                             | <b>26,9</b> | <b>26,9</b>                | <b>74,6</b>   | <b>74,6</b>                |

<sup>1/</sup> Cifras preliminares.

<sup>2/</sup> A precios de 1994.

<sup>3/</sup> En puntos porcentuales.

Fuente: Ministerio de Agricultura y Riego y empresas industriales.

Elaboración: BCRP, Sucursal Trujillo. Departamento de Estudios Económicos.

**GRÁFICO N° 03**  
**CAJAMARCA: EVOLUCIÓN DE LA PRODUCCIÓN MANUFACTURERA**  
(Variación % real respecto a similar mes del año anterior)

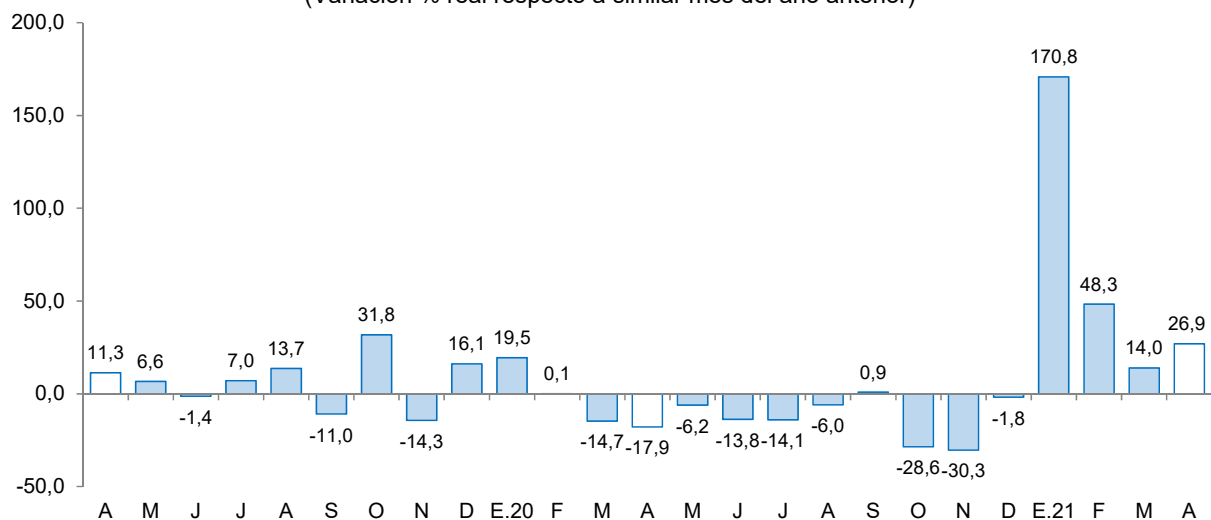

Fuente: Ministerio de Agricultura y Riego y empresas industriales.



## 2.2 Sector construcción

- En el sector construcción, en abril de 2021, los despachos de cemento registraron un volumen de 33,8 mil toneladas; a diferencia de abril de 2020, que no se registró volumen despachado. Este resultado, se explica por el efecto estadístico base debido a que desde el 15 de marzo de 2020 paralizó las todas las actividades del sector debido a las medidas de restricción para evitar el contagio del virus de la COVID-19.
- Durante los primeros cuatro meses de 2021, los despachos totalizaron un volumen de 156,4 mil toneladas métricas, lo que significó un crecimiento de 112,3 por ciento con relación a lo registrado en igual período de 2020 (73,6 mil Tm.).

**GRÁFICO N° 04**  
**CAJAMARCA: EVOLUCIÓN DE DESPACHOS DE CEMENTO**  
(Variación % real respecto a similar mes del año anterior)

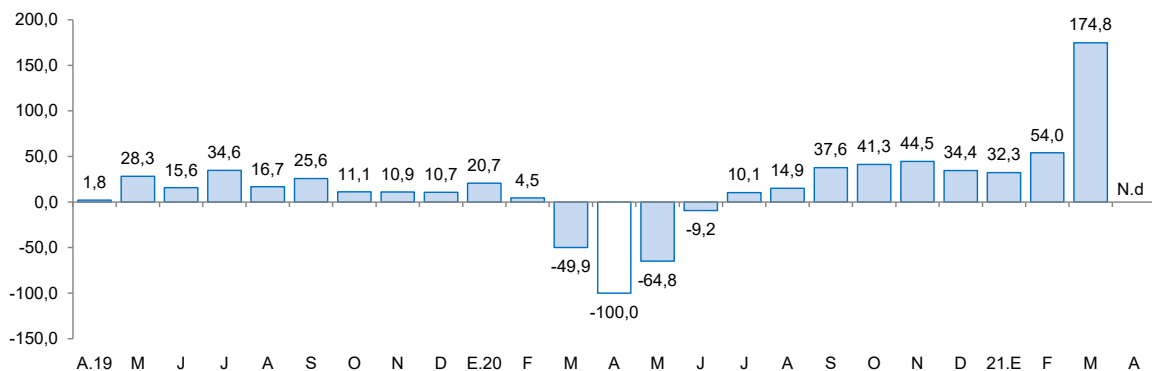

Fuente: Cementos Pacasmayo S.A.A.  
N.d: No disponible.

## II. CRÉDITOS Y DEPÓSITOS <sup>2/</sup>

### 1. Créditos

- El saldo total del **crédito** en abril sumó S/ 4 937 millones y registró un crecimiento interanual de 15,0 por ciento, mayor en 9,1 puntos porcentuales a la tasa registrada en el mismo periodo de 2020 (5,9 por ciento).
- Por **tipo de institución**, el crédito de la banca múltiple, que concentra el 66,0 por ciento del crédito total, registró un aumento de 21,0 por ciento interanual. De igual forma, las instituciones no bancarias mostraron un crecimiento de 7,8 por ciento, principalmente por el resultado de las cajas municipales (11,8 por ciento), las cajas rurales (3,3 por ciento) y las empresas financieras (0,9 por ciento). Por el contrario las edpymes mostraron una contracción de 1,9 por ciento. En las entidades estatales, Agrobanco registró un incremento de 20,0 por ciento; mientras que lo reportado por el Banco de la Nación mostró una contracción de 16,2 por ciento.
- En cuanto al **tipo de moneda**, las colocaciones en moneda nacional representaron el 97,6 por ciento del crédito total al mes de abril, y mostró un crecimiento interanual de 15,5 por ciento. Por otro lado, lo desembolsado en moneda extranjera cayó 1,1 por ciento en términos interanuales. El coeficiente de dolarización del crédito en abril fue 2,4 por ciento, 0,4 puntos porcentuales menos que lo registrado en el mismo mes de 2020.

<sup>2/</sup> En este informe los saldos en moneda extranjera se valúan al tipo de cambio constante de diciembre de 2019 (S/ 3,31 por dólar), a fin de aislar el efecto de la valuación cambiaria sobre los saldos en moneda extranjera.

**CUADRO N° 06**  
**CAJAMARCA: CRÉDITO**  
(Saldos en millones de soles)

| Instituciones                     | Abril        |              |              |              |
|-----------------------------------|--------------|--------------|--------------|--------------|
|                                   | 2020         | 2021         | Estructura % | Var. %       |
| <b>Banco de la Nación 1/</b>      | <b>196</b>   | <b>165</b>   | <b>3,3</b>   | <b>-16,2</b> |
| <b>Agrobanco 2/</b>               | <b>10</b>    | <b>12</b>    | <b>0,2</b>   | <b>20,0</b>  |
| <b>Banca múltiple</b>             | <b>2 694</b> | <b>3 259</b> | <b>66,0</b>  | <b>21,0</b>  |
| <b>Instituciones no bancarias</b> | <b>1 393</b> | <b>1 502</b> | <b>30,4</b>  | <b>7,8</b>   |
| Cajas municipales                 | 872          | 975          | 19,7         | 11,8         |
| Cajas rurales                     | 59           | 61           | 1,2          | 3,3          |
| Edpymes                           | 27           | 27           | 0,5          | -1,9         |
| Empresas financieras              | 435          | 439          | 8,9          | 0,9          |
| <b>TOTAL 3/</b>                   | <b>4 293</b> | <b>4 937</b> | <b>100,0</b> | <b>15,0</b>  |
| En MN                             | 4 174        | 4 820        | 97,6         | 15,5         |
| En ME                             | 119          | 118          | 2,4          | -1,1         |

1/ Considera solo los créditos de consumo e hipotecario.

2/ No considera los créditos a las demás empresas del sistema financiero.

3/ Debido al redondeo de los datos parciales, los totales pueden diferir de la suma de las partes.

Fuente: Superintendencia de Banca, Seguros y AFP (SBS).

Elaboración: BCRP, Sucursal Trujillo. Departamento de Estudios Económicos.

**GRÁFICO N° 05**  
**CAJAMARCA: EVOLUCIÓN DEL CRÉDITO**  
(Variación % respecto a similar mes del año anterior)

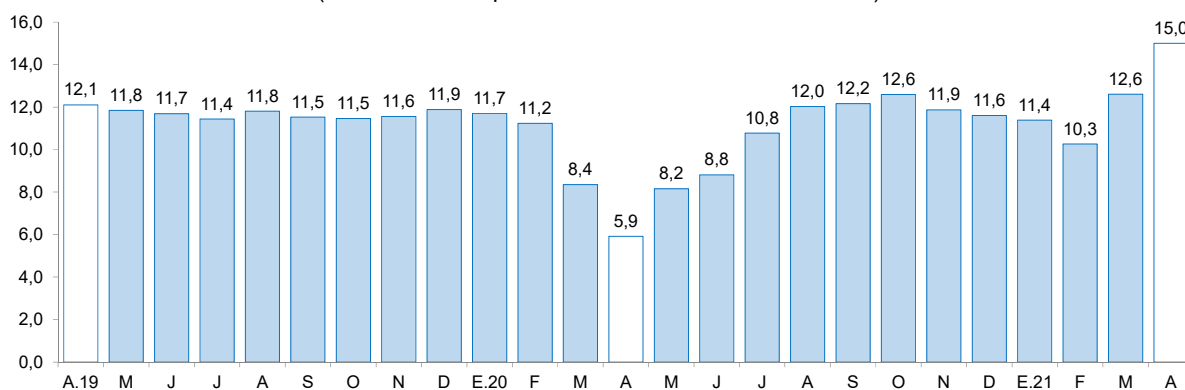

Fuente: Superintendencia de Banca, Seguros y AFP (SBS).

- La **tasa de morosidad** fue 5,5 por ciento, nivel superior en 0,2 puntos porcentuales respecto al similar mes del 2020. Por su parte, la morosidad de las instituciones no bancarias (7,8 por ciento) aumentó 0,9 puntos porcentuales; y lo reportado en las instituciones bancarias (4,6 por ciento) fue menor en 0,5 puntos porcentuales. Por el contrario, la tasa de morosidad registrada en el Banco de la Nación (2,0 por ciento) creció 0,4 puntos porcentuales con respecto al mismo mes del año anterior.

**GRÁFICO N° 06**  
**CAJAMARCA: TASA DE MOROSIDAD <sup>1/</sup>**  
(Porcentaje)

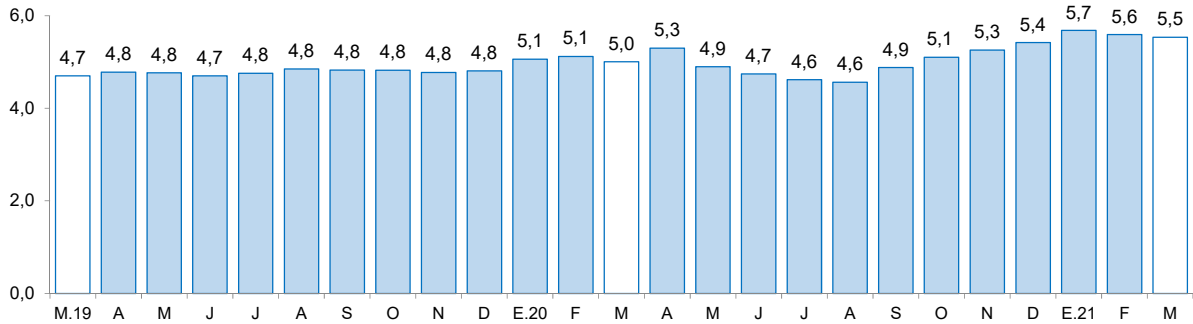

<sup>1/</sup> Morosidad = (créditos vencidos + créditos en cobranza judicial) / colocaciones brutas.  
Fuente: Superintendencia de Banca, Seguros y AFP (SBS).

## 2. Depósitos

- Los depósitos en las instituciones financieras de Cajamarca al mes de abril (S/ 3 614 millones) crecieron 25,4 por ciento interanual, mayor en 8 puntos porcentuales a la tasa registrada en el mismo mes de 2020 (17,4 por ciento).

**CUADRO N° 07**  
**CAJAMARCA: DEPÓSITOS**  
(Saldos en millones de soles)

| Instituciones                     | Abril        |              |              |             |
|-----------------------------------|--------------|--------------|--------------|-------------|
|                                   | 2020         | 2021         | Estructura % | Var. %      |
| <b>Banco de la Nación</b>         | <b>733</b>   | <b>895</b>   | <b>24,8</b>  | <b>22,2</b> |
| <b>Banca múltiple</b>             | <b>1 529</b> | <b>2 005</b> | <b>55,5</b>  | <b>31,1</b> |
| <b>Instituciones no bancarias</b> | <b>620</b>   | <b>714</b>   | <b>19,8</b>  | <b>15,2</b> |
| Cajas municipales                 | 488          | 543          | 15,0         | 11,2        |
| Cajas rurales                     | 4            | 3            | 0,1          | -25,1       |
| Empresas financieras              | 128          | 168          | 4,7          | 31,7        |
| <b>TOTAL <sup>1/</sup></b>        | <b>2 882</b> | <b>3 614</b> | <b>100,0</b> | <b>25,4</b> |
| Depósitos a la vista              | 670          | 871          | 24,1         | 30,0        |
| Depósitos de ahorro               | 1 434        | 1 999        | 55,3         | 39,4        |
| Depósitos a plazo                 | 778          | 743          | 20,6         | -4,5        |
| En MN                             | 2 456        | 3 077        | 85,2         | 25,3        |
| En ME                             | 426          | 536          | 14,8         | 25,8        |

<sup>1/</sup> Debido al redondeo de los datos parciales, los totales pueden diferir de la suma de las partes.

Fuente: Superintendencia de Banca, Seguros y AFP (SBS).

Elaboración: BCRP, Sucursal Trujillo. Departamento de Estudios Económicos.

- Según el **tipo de institución**, los depósitos en la banca múltiple que cuentan con una participación del 55,5 por ciento de los depósitos totales registraron un crecimiento interanual de 31,1 por ciento. En las instituciones no bancarias, los depósitos crecieron 15,2 por ciento, dentro de las cuales, las entidades que reportaron mayores desembolsos fueron: las empresas

financieras (31,7 por ciento) y las cajas municipales (11,2 por ciento). Los depósitos en el Banco de la Nación, los cuales concentran el 24,8 por ciento de los depósitos totales, crecieron 22,2 por ciento.

- Según **tipo de depósito**, los depósitos a la vista cuya participación es del 24,1 por ciento de los depósitos totales, crecieron 30,0 por ciento, y los de ahorro, mostraron un crecimiento interanual de 39,4 por ciento. Por el contrario, los depósitos a plazos disminuyeron 4,5 por ciento.
- En cuanto al **tipo de moneda**, los depósitos en moneda nacional, que representan el 85,2 por ciento del total, aumentaron 25,3 por ciento; y en moneda extranjera el incremento fue de 25,8 por ciento. El coeficiente de dolarización de los depósitos en abril fue 14,8 por ciento, mismo porcentaje registrado en el mes de abril del 2020 (14,8 por ciento).

**GRÁFICO N° 07**  
**CAJAMARCA: EVOLUCIÓN DE LOS DEPÓSITOS**  
(Variación % respecto a similar mes del año anterior)

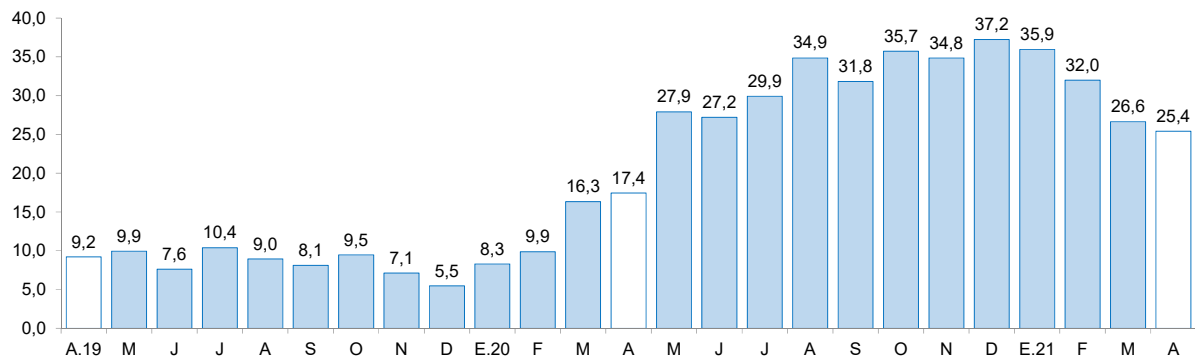

Fuente: Superintendencia de Banca, Seguros y AFP (SBS).

### III. EJECUCIÓN DEL PRESUPUESTO PÚBLICO

#### 1. Ejecución del Presupuesto del Gasto No Financiero

- La **ejecución presupuestal del gasto no financiero** en abril (S/ 552 millones) disminuyó 12,9 por ciento interanual, en términos reales, por el menor gastos corrientes (-25,5 por ciento). Según nivel de gobierno, disminuyó el gasto no financiero del Gobiernos Nacional (-41,7 por ciento); mientras que creció el gasto de los gobiernos locales (130,0 por ciento) y del Gobierno Regional (8,6 por ciento). En los primeros cuatro meses de 2021, el gasto no financiero en Cajamarca (S/ 1 835 millones) acumuló una disminución de 1,9 por ciento interanual por mayor ejecución del Gobierno Nacional (-32,2 por ciento).
- En los **gastos corrientes**, la disminución interanual registrada en abril (-25,5 por ciento), se explica por los menores gastos del Gobierno Nacional (-47,3 por ciento); mientras que creció el gasto de los gobiernos locales (35,7 por ciento) y del Gobierno Regional (10,8 por ciento). En los cuatro primeros meses de 2021, los gastos corrientes acumulan una disminución de 11,0 por ciento, en términos reales, sustentado por la disminución del gasto del Gobierno Nacional (-34,2 por ciento); mientras que creció los gastos de los gobiernos locales (30,5 por ciento) y del Gobierno Regional (9,5 por ciento).
- La **inversión pública** creció 169,9 por ciento interanual en abril, por la mayor ejecución de los gobiernos locales (448,1 por ciento) y del Gobierno Nacional (69,0 por ciento); mientras que disminuyó la ejecución del Gobierno Regional (-37,1 por ciento). El resultado positivo en los tres niveles de Gobierno se explica por un efecto base estadístico, debido a que desde el 15 de marzo de 2020 inició el confinamiento social obligatorio, el cual restringió la ejecución de los proyectos de inversión pública. En los cuatro primeros meses del año 2021, la inversión pública acumulada registró un crecimiento de 46,7 por ciento interanual, sustentada por la mayor ejecución de los gobiernos locales (110,1 por ciento) y del Gobierno Regional (2,3 por ciento); mientras que disminuyó la inversión del Gobierno Nacional (-18,8 por ciento).

**CUADRO N° 08**  
**CAJAMARCA: EJECUCIÓN DEL PRESUPUESTO PÚBLICO** <sup>1/ 2/</sup>  
 (En millones de soles)

|   | Abril      |            |              | Enero - Abril |              |              |
|---|------------|------------|--------------|---------------|--------------|--------------|
|   | 2020       | 2021       | Var. % real  | 2020          | 2021         | Var. % real  |
| <b>I. GASTOS CORRIENTES</b>                 | <b>579</b> | <b>441</b> | <b>-25,5</b> | <b>1 537</b>  | <b>1 402</b> | <b>-11,0</b> |
| <i>Gobierno Nacional</i>                    | <b>380</b> | <b>205</b> | <b>-47,3</b> | <b>797</b>    | <b>537</b>   | <b>-34,2</b> |
| <i>Gobierno Regional</i>                    | <b>156</b> | <b>177</b> | <b>10,8</b>  | <b>582</b>    | <b>653</b>   | <b>9,5</b>   |
| <i>Gobiernos Locales</i>                    | <b>43</b>  | <b>60</b>  | <b>35,7</b>  | <b>158</b>    | <b>212</b>   | <b>30,5</b>  |
| <b>Remuneraciones</b>                       | <b>158</b> | <b>166</b> | <b>2,7</b>   | <b>621</b>    | <b>648</b>   | <b>1,8</b>   |
| Gobierno Nacional                           | 23         | 21         | -10,0        | 93            | 86           | -9,9         |
| Gobierno Regional                           | 124        | 134        | 5,4          | 479           | 513          | 4,4          |
| Gobiernos Locales                           | 11         | 12         | -1,4         | 49            | 50           | -1,3         |
| <b>Bienes y Servicios</b>                   | <b>73</b>  | <b>95</b>  | <b>27,9</b>  | <b>328</b>    | <b>369</b>   | <b>9,8</b>   |
| Gobierno Nacional                           | 19         | 17         | -9,3         | 158           | 112          | -31,2        |
| Gobierno Regional                           | 24         | 34         | 41,7         | 68            | 108          | 54,0         |
| Gobiernos Locales                           | 30         | 44         | 40,1         | 101           | 150          | 44,3         |
| <b>Transferencias 1/</b>                    | <b>348</b> | <b>180</b> | <b>-49,5</b> | <b>588</b>    | <b>384</b>   | <b>-36,2</b> |
| Gobierno Nacional                           | 339        | 167        | -51,9        | 546           | 340          | -39,2        |
| Gobierno Regional                           | 8          | 8          | 3,4          | 34            | 32           | -8,5         |
| Gobiernos Locales                           | 1          | 5          | 251,2        | 8             | 12           | 53,1         |
| <b>II. FORMACIÓN BRUTA DE CAPITAL</b>       | <b>40</b>  | <b>110</b> | <b>169,9</b> | <b>287</b>    | <b>432</b>   | <b>46,7</b>  |
| Gobierno Nacional                           | 19         | 34         | 69,0         | 115           | 96           | -18,8        |
| Gobierno Regional                           | 8          | 5          | -37,1        | 31            | 33           | 2,3          |
| Gobiernos Locales                           | 13         | 72         | 448,1        | 141           | 304          | 110,1        |
| <b>III OTROS GASTOS DE CAPITAL 2/</b>       | <b>0</b>   | <b>0</b>   | <b>6/</b>    | <b>0</b>      | <b>1</b>     | <b>6/</b>    |
| <b>GASTO NO FINANCIERO TOTAL (I+II+III)</b> | <b>619</b> | <b>552</b> | <b>-12,9</b> | <b>1 824</b>  | <b>1 835</b> | <b>-1,9</b>  |
| <i>Gobierno Nacional</i>                    | <b>399</b> | <b>239</b> | <b>-41,7</b> | <b>912</b>    | <b>633</b>   | <b>-32,2</b> |
| <i>Gobierno Regional</i>                    | <b>163</b> | <b>182</b> | <b>8,6</b>   | <b>613</b>    | <b>686</b>   | <b>9,1</b>   |
| <i>Gobiernos Locales</i>                    | <b>56</b>  | <b>132</b> | <b>130,0</b> | <b>299</b>    | <b>516</b>   | <b>68,0</b>  |

1/ Información actualizada al 30 de abril del 2021.

2/ Considera las transferencias intergubernamentales del Gobierno Nacional.

3/ Incluye el pago de pensiones, donaciones, transferencias y otros gastos corrientes.

4/ Considera el gasto en Defensa e Interior.

5/ Incluye donaciones y transferencias.

Fuente: Ministerio de Economía y Finanzas (MEF).

Elaboración: BCRP, Sucursal Trujillo. Departamento de Estudios Económicos.

- En cuanto al avance de la inversión pública en el periodo acumulado de enero a abril de 2021, representa el 16,2 por ciento del PIM, superior en 3,2 puntos porcentuales de lo ejecutado en igual periodo de 2020. El Gobierno Regional registra un avance de 20,9 por ciento, seguido por el Gobierno Nacional (13,7 por ciento) y por el Gobierno Local (6,3 por ciento).

**GRÁFICO N° 08**  
**CAJAMARCA: EVOLUCIÓN DE LA EJECUCIÓN DEL PRESUPUESTO DE INVERSIONES**  
(Variación % real)

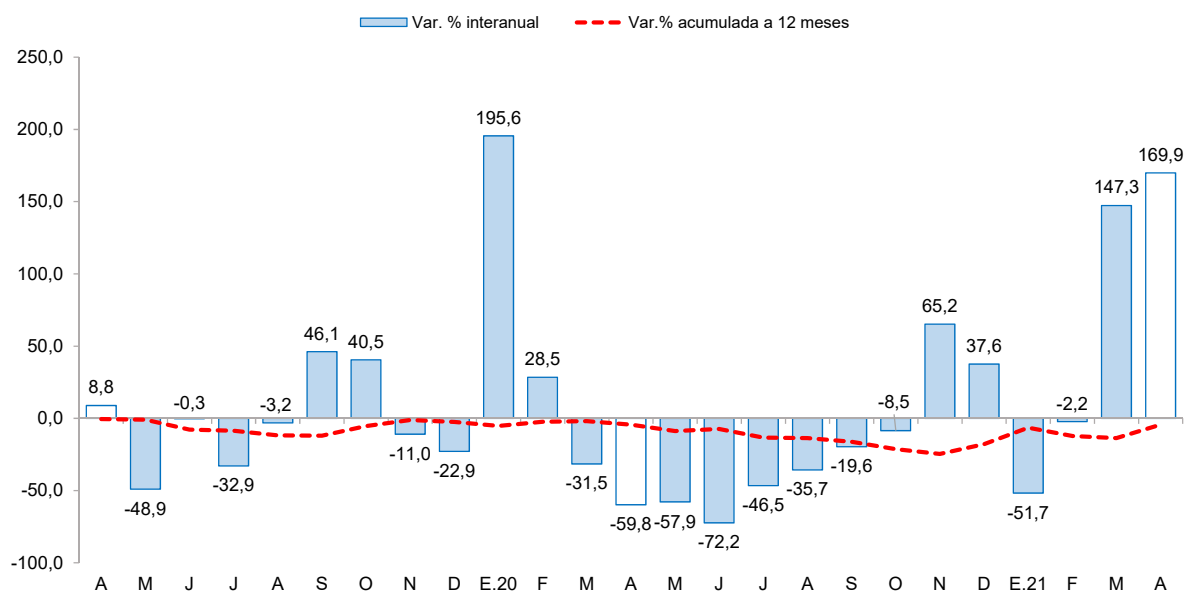

Fuente: Ministerio de Economía y Finanzas

**CUADRO N° 9**  
**CAJAMARCA: FORMACIÓN BRUTA DE CAPITAL DE LOS PRINCIPALES PROYECTOS EN LOS TRES NIVELES DE GOBIERNO.**  
(Saldos en millones de soles)

| Proyecto   | PIM            | % Ejecución | Abril       |             | Enero-Abril  |              |
|--|----------------|-------------|-------------|-------------|--------------|--------------|
|  |                |             | 2020        | 2021        | 2020         | 2021         |
| <b>Gobierno nacional</b>   | <b>701,9</b>   | <b>13,7</b> | <b>19,4</b> | <b>33,5</b> | <b>114,9</b> | <b>95,9</b>  |
| Ampliación de redes de distribución de las provincias de Cajamarca, Chota, Hualgayoc, San Miguel y Santa Cruz.   | 35,8           | 35,1        | 0,0         | 12,5        | 0,0          | 12,5         |
| Reemplazo de 14 puentes en los corredores viales nacionales: Ciudad de Dios - Cajamarca km. 13+663 - km. 91+230, Chicama - Sausal - Cascas km. 46+869 - 58+054   | 55,2           | 45,0        | 5,7         | 6,9         | 12,3         | 24,9         |
| Mejoramiento y ampliación de los servicios públicos para el desarrollo productivo local en los ámbitos de la sierra y selva del Perú - Avanzar rural - 5 departamentos.  | 12,7           | 35,1        | 0,0         | 1,8         | 0,0          | 4,5          |
| Otros  | 598,2          | 9,0         | 13,7        | 12,3        | 102,6        | 54,0         |
| <b>Gobierno regional</b>   | <b>554,6</b>   | <b>5,9</b>  | <b>7,7</b>  | <b>5,0</b>  | <b>31,2</b>  | <b>32,7</b>  |
| Mejoramiento y ampliación del servicio de agua potable y saneamiento en 14 localidades, provincia de Cutervo.  | 34,5           | 17,0        | 0,0         | 5,9         | 0,0          | 5,9          |
| Electrificación rural Cajabamba II etapa fase II.  | 3,9            | 29,0        | 0,0         | 1,1         | 0,0          | 1,1          |
| Mejoramiento y ampliación del servicio de agua para riego en las localidades de Marcopata, y Nuevo Triunfo Chalamarca, distrito de Chalamarca - Chota.   | 1,7            | 75,9        | 0,0         | 1,0         | 0,0          | 1,3          |
| Otros  | 514,5          | 4,7         | 7,7         | -3,0        | 31,2         | 24,4         |
| <b>Gobiernos locales</b>   | <b>1 507,2</b> | <b>20,1</b> | <b>12,8</b> | <b>71,7</b> | <b>140,6</b> | <b>303,6</b> |
| Mejoramiento y ampliación de los servicios de salud en los puestos de salud I-1 de la micro red de Paccha, distrito de Paccha - Chota.   | 5,9            | 31,0        | 0,0         | 1,8         | 1,2          | 1,8          |
| Mejoramiento y ampliación del sistema de agua potable e instalación de saneamiento rural con biodigestores, en la Laguna Santa Úrsula, Torres Huaylla, Sarín, Nuevo Porvenir, El Alizo, Chuchun y Juncos; 7 localidades del distrito de Namora - provincia de Cajamarca. | 10,1           | 43,6        | 0,0         | 1,6         | 0,0          | 4,4          |
| Mejoramiento del servicio de la transitabilidad en el camino vecinal tramo intersección con la carretera Fernando Belaúnde Terry al centro poblado La Conga, distrito de Callayuc - Cutervo.   | 9,3            | 16,6        | 0,0         | 1,5         | 0,0          | 1,5          |
| Otros  | 1 481,9        | 20,0        | 12,8        | 66,7        | 139,4        | 295,8        |

1/ Información actualizada al 31 de marzo del 2021.

Fuente: Ministerio de Economía y Finanzas (MEF)

Elaboración: BCRP, Sucursal Trujillo. Departamento de Estudios Económicos.

#### **IV. ANEXOS**

ANEXO 1

CAJAMARCA: PRODUCCIÓN AGROPECUARIA <sup>1/</sup>  
(T.m.)

| PRODUCTOS                      | 2020   |        |        |        |        |        |        |        |        | 2021   |        |        |        | PRODUCTOS                      |
|--------------------------------|--------|--------|--------|--------|--------|--------|--------|--------|--------|--------|--------|--------|--------|--------------------------------|
|                                | ABR    | MAY    | JUN    | JUL    | AGO    | SET    | OCT    | NOV    | DIC    | ENE    | FEB    | MAR    | ABR    |                                |
| <b>AGRÍCOLA</b>                |        |        |        |        |        |        |        |        |        |        |        |        |        | <b>AGRÍCOLA</b>                |
| Alfalfa                        | 15 675 | 15 546 | 15 446 | 14 914 | 15 478 | 13 852 | 17 054 | 12 252 | 16 109 | 15 807 | 15 041 | 15 784 | 15 596 | Alfalfa                        |
| Arroz cáscara                  | 10 290 | 23 896 | 26 308 | 13 058 | 4 908  | 11 709 | 12 857 | 18 957 | 26 812 | 8 530  | 3 932  | 7 043  | 11 768 | Arroz cáscara                  |
| Arveja grano seco              | 96     | 138    | 468    | 1 110  | 2 445  | 3 350  | 3 044  | 1 601  | 45     | 6      | 357    | 22     | 153    | Arveja grano seco              |
| Arveja grano verde             | 910    | 1 030  | 2 497  | 4 763  | 4 198  | 2 121  | 1 694  | 1 113  | 15     | 1 738  | 1 706  | 1 247  | 679    | Arveja grano verde             |
| Café                           | 3 617  | 11 391 | 18 875 | 19 367 | 9 032  | 4 308  | 2 066  | 0      | 0      | 0      | 0      | 2 067  | 3 604  | Café                           |
| Frijol grano seco              | 900    | 2 637  | 4 131  | 2 569  | 1 518  | 835    | 1 684  | 126    | 62     | 89     | 232    | 767    | 1 277  | Frijol grano seco              |
| Maíz amarillo duro             | 5 682  | 8 953  | 12 378 | 10 921 | 5 024  | 1 316  | 317    | 2 643  | 2 101  | 3 760  | 1 001  | 3 461  | 6 197  | Maíz amarillo duro             |
| Maíz amiláceo                  | 503    | 8 169  | 12 681 | 6 564  | 1 864  | 390    | 6      | 32     | 66     | 23     | 30     | 129    | 1 135  | Maíz amiláceo                  |
| Maíz choclo                    | 7 714  | 5 809  | 1 856  | 668    | 175    | 7      | 13     | 52     | 365    | 874    | 2 676  | 4 365  | 6 271  | Maíz choclo                    |
| Olluco                         | 2 244  | 4 158  | 3 843  | 2 364  | 929    | 467    | 209    | 41     | 15     | 12     | 234    | 647    | 1 490  | Olluco                         |
| Papa                           | 56 005 | 49 688 | 23 836 | 13 144 | 14 510 | 19 011 | 18 782 | 14 410 | 33 840 | 31 020 | 49 571 | 55 321 | 56 359 | Papa                           |
| Plátano                        | 3 405  | 3 385  | 3 336  | 3 624  | 3 109  | 3 150  | 2 995  | 4 297  | 3 448  | 3 427  | 3 429  | 3 879  | 3 625  | Plátano                        |
| Trigo                          | 190    | 631    | 2 140  | 7 442  | 7 246  | 3 838  | 1 008  | 106    | 0      | 3      | 27     | 99     | 158    | Trigo                          |
| <b>Otros agrícolas</b>         |        |        |        |        |        |        |        |        |        |        |        |        |        | <b>Otros agrícolas</b>         |
| Ajo                            | 943    | 774    | 311    | 208    | 361    | 530    | 806    | 560    | 359    | 130    | 1 046  | 873    | 921    | Ajo                            |
| Arracacha                      | 1 127  | 465    | 510    | 722    | 1 355  | 1 035  | 1 185  | 1 003  | 1 269  | 91     | 959    | 223    | 295    | Arracacha                      |
| Cacao                          | 128    | 126    | 97     | 75     | 57     | 55     | 57     | 72     | 84     | 143    | 144    | 135    | 128    | Cacao                          |
| Cebada grano                   | 96     | 280    | 1 262  | 2 672  | 2 317  | 1 146  | 226    | 75     | 18     | 12     | 5      | 17     | 63     | Cebada grano                   |
| Chirimoya                      | 1 457  | 496    | 40     | 0      | 0      | 0      | 0      | 0      | 0      | 526    | 586    | 1 089  | 1 310  | Chirimoya                      |
| Frijol grano verde             | 652    | 488    | 176    | 144    | 198    | 249    | 194    | 124    | 44     | 338    | 1 267  | 2 435  | 2 076  | Frijol grano verde             |
| Gramalote                      | 20 667 | 20 560 | 17 919 | 16 208 | 9 821  | 7 347  | 4 540  | 8 224  | 17 469 | 21 554 | 23 398 | 24 865 | 29 103 | Gramalote                      |
| Granadilla                     | 534    | 477    | 176    | 150    | 57     | 74     | 400    | 580    | 475    | 12     | 155    | 395    | 518    | Granadilla                     |
| Haba grano seco                | 195    | 1 348  | 1 159  | 510    | 172    | 58     | 17     | 22     | 10     | 8      | 8      | 64     | 619    | Haba grano seco                |
| Palta                          | 511    | 413    | 316    | 357    | 134    | 127    | 157    | 294    | 493    | 959    | 910    | 461    | 590    | Palta                          |
| Yuca                           | 3 955  | 3 342  | 3 514  | 3 664  | 5 985  | 6 194  | 7 640  | 7 061  | 5 969  | 3 788  | 2 604  | 3 287  | 4 428  | Yuca                           |
| Zapallo                        | 3 674  | 2 644  | 1 047  | 873    | 569    | 453    | 0      | 0      | 0      | 420    | 1 017  | 2 576  | 1 525  | Zapallo                        |
| <b>PECUARIO</b>                |        |        |        |        |        |        |        |        |        |        |        |        |        | <b>PECUARIO</b>                |
| Carne de ave <sup>2/</sup>     | 294    | 296    | 302    | 352    | 292    | 310    | 324    | 339    | 346    | 293    | 263    | 251    | 285    | Carne de ave <sup>2/</sup>     |
| Carne de ovino <sup>2/</sup>   | 50     | 54     | 68     | 70     | 76     | 76     | 81     | 88     | 88     | 86     | 95     | 70     | 49     | Carne de ovino <sup>2/</sup>   |
| Carne de porcino <sup>2/</sup> | 348    | 448    | 489    | 507    | 495    | 500    | 497    | 576    | 575    | 507    | 493    | 408    | 357    | Carne de porcino <sup>2/</sup> |
| Carne de vacuno <sup>2/</sup>  | 1 560  | 1 706  | 1 754  | 1 594  | 1 667  | 1 841  | 1 801  | 1 931  | 2 006  | 2 135  | 2 300  | 1 674  | 1 542  | Carne de vacuno <sup>2/</sup>  |
| Huevo                          | 205    | 213    | 216    | 196    | 194    | 200    | 189    | 190    | 189    | 186    | 183    | 193    | 199    | Huevo                          |
| Leche                          | 31 658 | 30 138 | 30 921 | 29 183 | 28 249 | 29 728 | 29 403 | 30 874 | 32 773 | 31 551 | 31 434 | 31 794 | 31 944 | Leche                          |

1/ Cifras preliminares.

2/ Peso neto.

Fuente: MINAGRI.

Elaboración: BCRP. Sucursal Trujillo. Departamento de Estudios Económicos.





ANEXO 2

CAJAMARCA: PRODUCCION MINERA <sup>1/</sup>

| PRODUCTOS               | 2020   |        |        |        |         |         |         |         |         | 2021    |         |         |        | PRODUCTOS               |
|-------------------------|--------|--------|--------|--------|---------|---------|---------|---------|---------|---------|---------|---------|--------|-------------------------|
|                         | ABR    | MAY    | JUN    | JUL    | AGO     | SEP     | OCT     | NOV     | DIC     | ENE     | FEB     | MAR     | ABR    |                         |
| <b>MINERÍA METÁLICA</b> |        |        |        |        |         |         |         |         |         |         |         |         |        | <b>MINERÍA METÁLICA</b> |
| Oro (Onzas troy)        | 44 578 | 36 807 | 54 617 | 56 826 | 58 547  | 60 496  | 57 530  | 57 688  | 64 705  | 53 426  | 40 606  | 49 339  | 51 566 | Oro (Onzas troy)        |
| Cobre (TMF)             | 1 787  | 1 676  | 1 910  | 2 280  | 1 930   | 2 013   | 1 673   | 1 907   | 2 561   | 1 928   | 1 718   | 2 144   | 1 974  | Cobre (TMF)             |
| Plata (Onzas troy)      | 48 092 | 38 902 | 68 501 | 98 478 | 118 912 | 163 480 | 128 070 | 138 296 | 164 332 | 148 172 | 110 295 | 102 998 | 94 846 | Plata (Onzas troy)      |

<sup>1/</sup> Cifras preliminares.

Fuente: MINEM.

Elaboración: BCRP, Sucursal Trujillo. Departamento de Estudios Económicos.



ANEXO 3

CAJAMARCA: PRODUCCIÓN MANUFACTURERA <sup>1/</sup>  
(Índice 1994 = 100)

| PRODUCTOS                               | 2020       |            |            |            |            |            |            |            |            | 2021       |            |            |            | PRODUCTOS                               |
|---|------------|------------|------------|------------|------------|------------|------------|------------|------------|------------|------------|------------|------------|---|
|   | ABR        | MAY        | JUN        | JUL        | AGO        | SET        | OCT        | NOV        | DIC        | ENE        | FEB        | MAR        | ABR        |   |
| <b>1520 PRODUCTOS LACTEOS</b>           | <b>182</b> | <b>187</b> | <b>218</b> | <b>221</b> | <b>251</b> | <b>251</b> | <b>237</b> | <b>123</b> | <b>179</b> | <b>641</b> | <b>331</b> | <b>244</b> | <b>242</b> | <b>1520 PRODUCTOS LACTEOS</b>           |
| Queso                                   | 214        | 219        | 241        | 246        | 277        | 285        | 264        | 161        | 235        | 833        | 273        | 274        | 289        | Queso                                   |
| Mantequilla                             | 13         | 20         | 19         | 24         | 22         | 21         | 23         | 5          | 22         | 68         | 61         | 64         | 65         | Mantequilla                             |
| Yogurt                                  | 408        | 445        | 450        | 465        | 472        | 454        | 464        | 383        | 462        | 761        | 725        | 753        | 766        | Yogurt                                  |
| Manjarblanco                            | 94         | 97         | 164        | 159        | 192        | 169        | 174        | 5          | 5          | 93         | 552        | 152        | 91         | Manjarblanco                            |
| <b>1531 PRODUCTOS DE MOLINERIA</b>      | <b>67</b>  | <b>156</b> | <b>172</b> | <b>85</b>  | <b>32</b>  | <b>74</b>  | <b>84</b>  | <b>124</b> | <b>175</b> | <b>56</b>  | <b>26</b>  | <b>46</b>  | <b>77</b>  | <b>1531 PRODUCTOS DE MOLINERIA</b>      |
| Arroz Pilado                            | 67         | 156        | 172        | 85         | 32         | 74         | 84         | 124        | 175        | 56         | 26         | 46         | 77         | Arroz Pilado                            |
| <b>1554 BEBIDAS NO ALCOHOLICAS</b>      | <b>35</b>  | <b>33</b>  | <b>34</b>  | <b>46</b>  | <b>45</b>  | <b>49</b>  | <b>50</b>  | <b>48</b>  | <b>44</b>  | <b>51</b>  | <b>56</b>  | <b>52</b>  | <b>53</b>  | <b>1554 BEBIDAS NO ALCOHOLICAS</b>      |
| Agua Embotellada                        | 35         | 33         | 34         | 46         | 45         | 49         | 50         | 48         | 44         | 51         | 56         | 52         | 53         | Agua Embotellada                        |
| <b>2411 SUSTANCIAS QUIMICAS BASICAS</b> | <b>149</b> | <b>151</b> | <b>152</b> | <b>153</b> | <b>152</b> | <b>152</b> | <b>154</b> | <b>126</b> | <b>125</b> | <b>132</b> | <b>131</b> | <b>148</b> | <b>199</b> | <b>2411 SUSTANCIAS QUIMICAS BASICAS</b> |
| Oxígeno                                 | 149        | 151        | 152        | 153        | 152        | 152        | 154        | 126        | 125        | 132        | 131        | 148        | 199        | Oxígeno                                 |
| <b>TOTAL</b>                            | <b>113</b> | <b>165</b> | <b>187</b> | <b>139</b> | <b>121</b> | <b>145</b> | <b>145</b> | <b>121</b> | <b>173</b> | <b>292</b> | <b>150</b> | <b>126</b> | <b>143</b> | <b>TOTAL</b>                            |

<sup>1/</sup> Cifras preliminares.

Fuente: Ministerio de la Producción y Empresas.

Elaboración: BCRP. Sucursal Trujillo. Departamento de Estudios Económicos.



ANEXO 4

**CAJAMARCA: PRODUCCIÓN MANUFACTURERA <sup>1/</sup>**  
(Variaciones porcentuales)

| PRODUCTOS                               | 2020         |              |              |              |              |              |              |              |              | 2021         |              |              |             | PRODUCTOS                               |
|---|--------------|--------------|--------------|--------------|--------------|--------------|--------------|--------------|--------------|--------------|--------------|--------------|-------------|---|
|   | ABR          | MAY          | JUN          | JUL          | AGO          | SET          | OCT          | NOV          | DIC          | ENE          | FEB          | MAR          | ABR         |   |
| <b>1520 PRODUCTOS LACTEOS</b>           | <b>-23,5</b> | <b>-21,6</b> | <b>-0,4</b>  | <b>-13,5</b> | <b>0,7</b>   | <b>3,1</b>   | <b>4,5</b>   | <b>-42,3</b> | <b>-5,6</b>  | <b>195,4</b> | <b>58,5</b>  | <b>60,3</b>  | <b>33,0</b> | <b>1520 PRODUCTOS LACTEOS</b>           |
| Queso                                   | -21,6        | -19,2        | 1,3          | -11,9        | 0,9          | 2,8          | 8,0          | -29,9        | 3,6          | 218,9        | 10,8         | 37,4         | 35,3        | Queso                                   |
| Mantequilla                             | -31,1        | 1,9          | 4,0          | 6,0          | 4,6          | -8,4         | 2,3          | 8,6          | 485,8        | 179,7        | 177,4        | 229,3        | 382,3       | Mantequilla                             |
| Yogurt                                  | 1,7          | 6,4          | 4,9          | 6,0          | 10,7         | 3,6          | 6,9          | 0,8          | 22,0         | 77,5         | 75,8         | 73,2         | 87,7        | Yogurt                                  |
| Manjarblanco                            | -37,6        | -39,2        | -8,5         | -23,0        | -1,3         | 5,1          | -10,2        | -97,1        | -93,8        | 0,7          | 418,0        | 2 830,6      | -3,2        | Manjarblanco                            |
| <b>1531 PRODUCTOS DE MOLINERIA</b>      | <b>-2,6</b>  | <b>14,2</b>  | <b>-22,7</b> | <b>-13,8</b> | <b>-28,7</b> | <b>-1,1</b>  | <b>-56,3</b> | <b>-17,8</b> | <b>2,5</b>   | <b>83,2</b>  | <b>4,0</b>   | <b>-45,6</b> | <b>14,4</b> | <b>1531 PRODUCTOS DE MOLINERIA</b>      |
| Arroz Pilado                            | -2,6         | 14,2         | -22,7        | -13,8        | -28,7        | -1,1         | -56,3        | -17,8        | 2,5          | 83,2         | 4,0          | -45,6        | 14,4        | Arroz Pilado                            |
| <b>1554 BEBIDAS NO ALCOHOLICAS</b>      | <b>-52,8</b> | <b>-54,2</b> | <b>-51,6</b> | <b>-47,5</b> | <b>-50,0</b> | <b>-48,8</b> | <b>-45,8</b> | <b>-50,4</b> | <b>-51,8</b> | <b>-45,7</b> | <b>-37,7</b> | <b>13,7</b>  | <b>50,2</b> | <b>1554 BEBIDAS NO ALCOHOLICAS</b>      |
| Agua Embotellada                        | -52,8        | -54,2        | -51,6        | -47,5        | -50,0        | -48,8        | -45,8        | -50,4        | -51,8        | -45,7        | -37,7        | 13,7         | 50,2        | Agua Embotellada                        |
| <b>2411 SUSTANCIAS QUIMICAS BASICAS</b> | <b>12,2</b>  | <b>11,0</b>  | <b>11,7</b>  | <b>10,0</b>  | <b>10,6</b>  | <b>7,8</b>   | <b>9,5</b>   | <b>-8,0</b>  | <b>-11,6</b> | <b>0,0</b>   | <b>0,0</b>   | <b>11,5</b>  | <b>33,0</b> | <b>2411 SUSTANCIAS QUIMICAS BASICAS</b> |
| Oxígeno                                 | 12,2         | 11,0         | 11,7         | 10,0         | 10,6         | 7,8          | 9,5          | -8,0         | -11,6        | 0,0          | 0,0          | 11,5         | 33,0        | Oxígeno                                 |
| <b>TOTAL</b>                            | <b>-17,9</b> | <b>-6,2</b>  | <b>-13,8</b> | <b>-14,1</b> | <b>-6,0</b>  | <b>0,9</b>   | <b>-28,6</b> | <b>-30,3</b> | <b>-1,8</b>  | <b>170,8</b> | <b>48,3</b>  | <b>14,0</b>  | <b>26,9</b> | <b>TOTAL</b>                            |

<sup>1/</sup> Cifras preliminares.

Fuente: Ministerio de la Producción y Empresas.

Elaboración: BCRP. Sucursal Trujillo. Departamento de Estudios Económicos.



ANEXO 6

CAJAMARCA: CRÉDITO <sup>1/</sup>  
(En millones de soles)

| ENTIDADES FINANCIERAS             | 2020         |              |              |              |              |              |              |              |              | 2021         |              |              |              | ENTIDADES FINANCIERAS             |
|-----------------------------------|--------------|--------------|--------------|--------------|--------------|--------------|--------------|--------------|--------------|--------------|--------------|--------------|--------------|-----------------------------------|
|                                   | ABR          | MAY          | JUN          | JUL          | AGO          | SET          | OCT          | NOV          | DIC          | ENE          | FEB          | MAR          | ABR          |                                   |
| I. Banco de la Nación             | 196          | 192          | 189          | 184          | 180          | 179          | 179          | 178          | 176          | 173          | 169          | 166          | 165          | I. Banco de la Nación             |
| II. Agrobanco                     | 10           | 12           | 12           | 11           | 11           | 11           | 11           | 11           | 11           | 11           | 11           | 11           | 12           | II. Agrobanco                     |
| III. Banca múltiple               | 2 694        | 2 859        | 2 913        | 3 004        | 3 093        | 3 138        | 3 173        | 3 195        | 3 205        | 3 210        | 3 208        | 3 235        | 3 259        | III. Banca Múltiple               |
| IV. Entidades no bancarias        | 1 393        | 1 380        | 1 392        | 1 413        | 1 431        | 1 451        | 1 469        | 1 482        | 1 490        | 1 487        | 1 486        | 1 491        | 1 502        | IV. Entidades no Bancarias        |
| Cajas municipales                 | 872          | 868          | 873          | 888          | 898          | 914          | 927          | 940          | 947          | 947          | 953          | 962          | 975          | Cajas Municipales                 |
| Cajas rurales de ahorro y crédito | 59           | 59           | 60           | 56           | 57           | 58           | 59           | 59           | 59           | 60           | 60           | 60           | 61           | Cajas Rurales de Ahorro y Crédito |
| Edpymes                           | 27           | 26           | 26           | 25           | 25           | 25           | 25           | 26           | 26           | 26           | 26           | 26           | 27           | Edpymes                           |
| Financieras                       | 435          | 427          | 433          | 444          | 452          | 455          | 458          | 458          | 458          | 454          | 448          | 442          | 439          | Financieras                       |
| <b>TOTAL</b>                      | <b>4 293</b> | <b>4 443</b> | <b>4 505</b> | <b>4 613</b> | <b>4 716</b> | <b>4 779</b> | <b>4 831</b> | <b>4 867</b> | <b>4 882</b> | <b>4 880</b> | <b>4 875</b> | <b>4 904</b> | <b>4 937</b> | <b>TOTAL</b>                      |
| <b>En M/N</b>                     | 4 174        | 4 328        | 4 366        | 4 489        | 4 581        | 4 649        | 4 707        | 4 759        | 4 778        | 4 778        | 4 777        | 4 798        | 4 820        | <b>En M/N</b>                     |
| <b>En M/E</b>                     | 119          | 115          | 139          | 124          | 135          | 131          | 124          | 108          | 104          | 101          | 98           | 106          | 118          | <b>En M/E</b>                     |

<sup>1/</sup> Cifras preliminares.

Fuente: Superintendencia de Banca, Seguros y AFP (SBS).

Elaboración: BCRP, Sucursal Trujillo. Departamento de Estudios Económicos.



ANEXO 7

CAJAMARCA: TASA DE MOROSIDAD  
(En porcentaje)

| ENTIDADES FINANCIERAS             | 2020       |            |            |            |            |            |            |            |            |            | 2021       |            |            | ENTIDADES FINANCIERAS             |
|-----------------------------------|------------|------------|------------|------------|------------|------------|------------|------------|------------|------------|------------|------------|------------|-----------------------------------|
|                                   | MAR        | ABR        | MAY        | JUN        | JUL        | AGO        | SET        | OCT        | NOV        | DIC        | ENE        | FEB        | MAR        |                                   |
| I. Banco de la Nación             | 1,6        | 1,7        | 1,8        | 1,9        | 1,9        | 2,0        | 2,1        | 2,1        | 2,1        | 1,9        | 2,1        | 2,0        | 2,0        | I. Banco de la Nación             |
| II. Agrobanco                     | 42,8       | 42,7       | 40,4       | 39,4       | 38,8       | 39,9       | 41,0       | 41,6       | 41,8       | 36,9       | 37,1       | 36,6       | 34,7       | II. Agrobanco                     |
| III. Banca múltiple               | 4,1        | 4,6        | 3,9        | 3,8        | 3,8        | 3,8        | 4,1        | 4,4        | 4,5        | 4,6        | 4,7        | 4,6        | 4,6        | III. Banca Múltiple               |
| IV. Entidades no bancarias        | 6,9        | 6,9        | 7,0        | 6,9        | 6,5        | 6,5        | 6,8        | 6,9        | 7,1        | 7,5        | 8,2        | 8,0        | 7,8        | IV. Entidades no Bancarias        |
| Cajas municipales                 | 7,7        | 7,7        | 7,7        | 7,5        | 7,1        | 7,0        | 7,0        | 6,9        | 6,9        | 6,7        | 7,2        | 7,1        | 7,5        | Cajas Municipales                 |
| Cajas rurales de ahorro y crédito | 19,3       | 19,2       | 19,1       | 18,7       | 19,5       | 18,7       | 19,8       | 20,9       | 20,5       | 20,9       | 21,7       | 22,4       | 22,9       | Cajas Rurales de Ahorro y Crédito |
| Edpymes                           | 3,4        | 3,8        | 4,2        | 4,1        | 4,1        | 4,4        | 4,1        | 4,4        | 4,6        | 4,0        | 4,3        | 4,5        | 5,0        | Edpymes                           |
| Financieras                       | 3,9        | 3,9        | 4,1        | 4,1        | 3,9        | 4,2        | 4,9        | 5,2        | 5,9        | 7,5        | 8,6        | 8,3        | 6,5        | Financieras                       |
| <b>TOTAL</b>                      | <b>5,0</b> | <b>5,3</b> | <b>4,9</b> | <b>4,7</b> | <b>4,6</b> | <b>4,6</b> | <b>4,9</b> | <b>5,1</b> | <b>5,3</b> | <b>5,4</b> | <b>5,7</b> | <b>5,6</b> | <b>5,5</b> | <b>TOTAL</b>                      |

Fuente: Superintendencia de Banca, Seguros y AFP (SBS).

Elaboración: BCRP, Sucursal Trujillo. Departamento de Estudios Económicos.



ANEXO 8

CAJAMARCA: DEPOSITOS <sup>1/</sup>  
(En millones de soles)

| INSTITUCIONES                     | 2020         |              |              |              |              |              |              |              |              | 2021         |              |              |              | INSTITUCIONES                     |
|-----------------------------------|--------------|--------------|--------------|--------------|--------------|--------------|--------------|--------------|--------------|--------------|--------------|--------------|--------------|-----------------------------------|
|                                   | ABR          | MAY          | JUN          | JUL          | AGO          | SET          | OCT          | NOV          | DIC          | ENE          | FEB          | MAR          | ABR          |                                   |
| I. Banco de la Nación             | 733          | 809          | 763          | 776          | 829          | 784          | 869          | 820          | 917          | 921          | 912          | 863          | 895          | I. Banco de la Nación             |
| II. Banca múltiple                | 1 529        | 1 727        | 1 719        | 1 863        | 1 913        | 1 932        | 1 934        | 1 947        | 2 108        | 2 038        | 2 015        | 2 013        | 2 005        | II. Banca Múltiple                |
| III. Entidades no bancarias       | 620          | 645          | 663          | 687          | 702          | 716          | 731          | 759          | 770          | 733          | 735          | 728          | 714          | III. Entidades no Bancarias       |
| Cajas municipales                 | 488          | 509          | 523          | 537          | 545          | 561          | 572          | 591          | 600          | 564          | 563          | 558          | 543          | Cajas Municipales                 |
| Cajas rurales de ahorro y crédito | 4            | 4            | 4            | 5            | 6            | 5            | 4            | 4            | 3            | 3            | 3            | 3            | 3            | Cajas Rurales de Ahorro y Crédito |
| Financieras                       | 128          | 132          | 136          | 145          | 151          | 150          | 155          | 164          | 167          | 166          | 169          | 167          | 168          | Financieras                       |
| <b>TOTAL</b>                      | <b>2 882</b> | <b>3 180</b> | <b>3 145</b> | <b>3 327</b> | <b>3 444</b> | <b>3 433</b> | <b>3 534</b> | <b>3 525</b> | <b>3 795</b> | <b>3 692</b> | <b>3 663</b> | <b>3 604</b> | <b>3 614</b> | <b>TOTAL</b>                      |
| En M/N                            | 2 456        | 2 745        | 2 740        | 2 886        | 2 986        | 2 961        | 3 069        | 3 083        | 3 270        | 3 169        | 3 147        | 3 110        | 3 077        | En M/N                            |
| En M/E                            | 435          | 435          | 405          | 440          | 459          | 472          | 465          | 443          | 525          | 523          | 516          | 494          | 536          | En M/E                            |

<sup>1/</sup> Cifras preliminares.

Fuente: Superintendencia de Banca, Seguros y AFP (SBS).

Elaboración: BCRP, Sucursal Trujillo. Departamento de Estudios Económicos.



**ANEXO 9**

**CAJAMARCA: INGRESOS RECAUDADOS POR EL GOBIERNO CENTRAL**  
(En millones de soles)

| RUBROS                                   | 2020      |           |           |           |           |           |           |           |           |           | 2021      |           |           |  | RUBROS |
|--|-----------|-----------|-----------|-----------|-----------|-----------|-----------|-----------|-----------|-----------|-----------|-----------|-----------|--|--------|
|  | ABR       | MAY       | JUN       | JUL       | AGO       | SET       | OCT       | NOV       | DEC       | ENE       | FEB       | MAR       | ABR       |  |        |
| <b>I. INGRESOS TRIBUTARIOS</b>           | <b>12</b> | <b>11</b> | <b>15</b> | <b>20</b> | <b>21</b> | <b>21</b> | <b>28</b> | <b>28</b> | <b>35</b> | <b>42</b> | <b>30</b> | <b>35</b> | <b>38</b> | <b>I. INGRESOS TRIBUTARIOS</b>           |        |
| <b>1. Impuestos a la Renta</b>           | <b>7</b>  | <b>5</b>  | <b>7</b>  | <b>11</b> | <b>12</b> | <b>11</b> | <b>16</b> | <b>17</b> | <b>18</b> | <b>21</b> | <b>16</b> | <b>21</b> | <b>21</b> | <b>1. Impuestos a los Ingresos</b>       |        |
| - Personas Naturales                     | 3         | 3         | 4         | 5         | 6         | 6         | 6         | 6         | 8         | 10        | 7         | 7         | 6         | - Personas Naturales                     |        |
| - Personas Jurídicas                     | 2         | 2         | 2         | 3         | 4         | 5         | 9         | 7         | 10        | 11        | 8         | 7         | 7         | - Personas Jurídicas                     |        |
| - Regularización                         | 2         | 1         | 1         | 3         | 2         | 0         | 1         | 3         | 1         | 1         | 1         | 7         | 8         | - Regularización                         |        |
| <b>2. Impuestos General a las Ventas</b> | <b>5</b>  | <b>5</b>  | <b>7</b>  | <b>7</b>  | <b>7</b>  | <b>8</b>  | <b>10</b> | <b>10</b> | <b>15</b> | <b>18</b> | <b>11</b> | <b>12</b> | <b>13</b> | <b>2. Impuestos General a las Ventas</b> |        |
| - Operaciones Internas                   | 5         | 5         | 7         | 7         | 7         | 8         | 10        | 10        | 15        | 18        | 11        | 12        | 13        | - Operaciones Internas                   |        |
| <b>3. Impuestos Selectivo al Consumo</b> | <b>0</b>  | <b>0</b>  | <b>0</b>  | <b>0</b>  | <b>0</b>  | <b>0</b>  | <b>0</b>  | <b>0</b>  | <b>0</b>  | <b>0</b>  | <b>0</b>  | <b>0</b>  | <b>0</b>  | <b>3. Impuestos Selectivo al Consumo</b> |        |
| <b>4. Otros Ingresos Tributarios</b>     | <b>1</b>  | <b>1</b>  | <b>1</b>  | <b>2</b>  | <b>2</b>  | <b>2</b>  | <b>2</b>  | <b>2</b>  | <b>2</b>  | <b>2</b>  | <b>2</b>  | <b>2</b>  | <b>4</b>  | <b>4. Otros Ingresos Tributarios</b>     |        |
| <b>II. INGRESOS NO TRIBUTARIOS</b>       | <b>0</b>  | <b>0</b>  | <b>0</b>  | <b>1</b>  | <b>1</b>  | <b>0</b>  | <b>1</b>  | <b>1</b>  | <b>1</b>  | <b>1</b>  | <b>0</b>  | <b>1</b>  | <b>1</b>  | <b>II. INGRESOS NO TRIBUTARIOS</b>       |        |
| <b>INGRESOS CORRIENTES (I+II)</b>        | <b>12</b> | <b>11</b> | <b>15</b> | <b>21</b> | <b>22</b> | <b>21</b> | <b>29</b> | <b>29</b> | <b>35</b> | <b>43</b> | <b>30</b> | <b>36</b> | <b>39</b> | <b>INGRESOS CORRIENTES (I+II)</b>        |        |

Fuente: SUNAT.

Elaboración: BCRP, Sucursal Trujillo. Departamento de Estudios Económicos.



ANEXO 10

CAJAMARCA: EJECUCIÓN DEL PRESUPUESTO PÚBLICO, SEGÚN TIPO DE GASTO <sup>1/</sup>  
(En millones de soles)

|   | 2020 |     |     |     |     |     |     |     |       |     | 2021 |     |     |  |  |
|---|------|-----|-----|-----|-----|-----|-----|-----|-------|-----|------|-----|-----|--|--|
|   | ABR  | MAY | JUN | JUL | AGO | SET | OCT | NOV | DIC   | ENE | FEB  | MAR | ABR |  |  |
| <b>I. GASTOS CORRIENTES</b>                         | 579  | 490 | 265 | 417 | 476 | 316 | 608 | 414 | 823   | 220 | 403  | 338 | 441 | <b>I. GASTOS CORRIENTES</b>                  |  |
| <i>Gobierno nacional</i>                            | 380  | 291 | 71  | 199 | 259 | 88  | 359 | 145 | 261   | 38  | 201  | 93  | 205 | <i>Gobierno nacional</i>                     |  |
| <i>Gobierno regional</i>                            | 156  | 152 | 154 | 167 | 166 | 165 | 176 | 172 | 377   | 155 | 158  | 163 | 177 | <i>Gobierno regional</i>                     |  |
| <i>Gobiernos locales</i>                            | 43   | 47  | 40  | 51  | 52  | 64  | 72  | 97  | 184   | 27  | 44   | 81  | 60  | <i>Gobiernos locales</i>                     |  |
| <b>Remuneraciones</b>                               | 158  | 160 | 155 | 178 | 159 | 156 | 161 | 167 | 257   | 165 | 160  | 158 | 166 | <b>Remuneraciones</b>                        |  |
| <i>Gobierno nacional</i>                            | 23   | 25  | 23  | 28  | 24  | 22  | 23  | 26  | 43    | 23  | 21   | 21  | 21  | <i>Gobierno nacional</i>                     |  |
| <i>Gobierno regional</i>                            | 124  | 121 | 121 | 133 | 124 | 122 | 126 | 128 | 191   | 129 | 126  | 124 | 134 | <i>Gobierno regional</i>                     |  |
| <i>Gobiernos locales</i>                            | 11   | 13  | 11  | 17  | 11  | 12  | 12  | 14  | 23    | 13  | 13   | 13  | 12  | <i>Gobiernos locales</i>                     |  |
| <b>Bienes y Servicios</b>                           | 73   | 67  | 64  | 116 | 135 | 105 | 107 | 131 | 334   | 38  | 117  | 119 | 95  | <b>Bienes y Servicios</b>                    |  |
| <i>Gobierno nacional</i>                            | 19   | 13  | 13  | 61  | 67  | 23  | 21  | 17  | 94    | 8   | 63   | 23  | 17  | <i>Gobierno nacional</i>                     |  |
| <i>Gobierno regional</i>                            | 24   | 23  | 26  | 25  | 35  | 36  | 33  | 36  | 91    | 17  | 25   | 32  | 34  | <i>Gobierno regional</i>                     |  |
| <i>Gobiernos locales</i>                            | 30   | 31  | 25  | 30  | 33  | 46  | 54  | 78  | 150   | 13  | 29   | 64  | 44  | <i>Gobiernos locales</i>                     |  |
| <b>Transferencias <sup>3/</sup></b>                 | 348  | 264 | 47  | 123 | 182 | 55  | 339 | 116 | 231   | 17  | 126  | 61  | 180 | <b>Transferencias</b>                        |  |
| <i>Gobierno nacional</i>                            | 339  | 253 | 36  | 110 | 168 | 42  | 315 | 103 | 125   | 7   | 117  | 49  | 167 | <i>Gobierno nacional</i>                     |  |
| <i>Gobierno regional</i>                            | 8    | 8   | 7   | 9   | 7   | 7   | 18  | 8   | 95    | 9   | 8    | 7   | 8   | <i>Gobierno regional</i>                     |  |
| <i>Gobiernos locales</i>                            | 1    | 3   | 4   | 4   | 7   | 5   | 6   | 5   | 12    | 1   | 2    | 4   | 5   | <i>Gobiernos locales</i>                     |  |
| <b>II. FORMACIÓN BRUTA DE CAPITAL <sup>4/</sup></b> | 40   | 29  | 34  | 52  | 75  | 131 | 150 | 224 | 361   | 37  | 100  | 185 | 110 | <b>Formación bruta de capital</b>            |  |
| <i>Gobierno nacional</i>                            | 19   | 12  | 7   | 16  | 15  | 49  | 47  | 109 | 68    | 13  | 20   | 29  | 34  | <i>Gobierno nacional</i>                     |  |
| <i>Gobierno regional</i>                            | 8    | 4   | 8   | 5   | 8   | 13  | 13  | 27  | 39    | 4   | 15   | 9   | 5   | <i>Gobierno regional</i>                     |  |
| <i>Gobiernos locales</i>                            | 13   | 12  | 18  | 31  | 52  | 69  | 91  | 87  | 255   | 20  | 65   | 147 | 72  | <i>Gobiernos locales</i>                     |  |
| <b>III. OTROS GASTOS DE CAPITAL <sup>5/</sup></b>   | 0    | 0   | 0   | 7   | 2   | 0   | 0   | 1   | 6     | 0   | 0    | 0   | 0   | <b>Otros gastos de capital</b>               |  |
| <b>GASTO NO FINANCIERO TOTAL (I+II)</b>             | 619  | 519 | 299 | 476 | 553 | 447 | 758 | 639 | 1 190 | 256 | 503  | 524 | 552 | <b>III. GASTO NO FINANCIERO TOTAL (I+II)</b> |  |
| <i>Gobierno nacional</i>                            | 399  | 303 | 78  | 222 | 275 | 137 | 406 | 256 | 335   | 51  | 221  | 122 | 239 | <i>Gobierno nacional</i>                     |  |
| <i>Gobierno regional</i>                            | 163  | 156 | 162 | 171 | 174 | 178 | 190 | 200 | 416   | 158 | 173  | 173 | 182 | <i>Gobierno regional</i>                     |  |
| <i>Gobiernos locales</i>                            | 56   | 60  | 58  | 82  | 103 | 132 | 163 | 184 | 439   | 46  | 109  | 228 | 132 | <i>Gobiernos locales</i>                     |  |

<sup>1/</sup> Información actualizada al 30 de abril del 2021.

<sup>2/</sup> Considera las transferencias intergubernamentales del Gobierno Nacional.

<sup>3/</sup> Incluye el pago de pensiones, donaciones, transferencias y otros gastos corrientes.

<sup>4/</sup> Considera el gasto en Defensa e Interior.

<sup>5/</sup> Incluye donaciones y transferencias.

Fuente: Ministerio de Economía y Finanzas (MEF).

Elaboración: BCRP, Sucursal Trujillo. Departamento de Estudios Económicos.

