

BANCO CENTRAL DE RESERVA DEL PERÚ  
SUCURSAL TRUJILLO



**CAJAMARCA: Síntesis de Actividad Económica  
Marzo 2021<sup>1</sup>**

**Departamento de Estudios Económicos**

*El Banco Central de Reserva del Perú (BCRP) considera importante presentar un conjunto de indicadores sectoriales de la actividad económica regional, cuya base estadística es recopilada de las siguientes fuentes de información: INEI, MINAGRI, MINEM, PRODUCE, SBS, SUNAT, MEF y empresas.*

---

<sup>1</sup> En la elaboración de este informe participaron (en orden alfabético): Antony Araujo y Rodrigo Rumiche.

## ÍNDICE

	<i>Página</i>
<b>RESUMEN EJECUTIVO.....</b>	<b>3</b>
<b>I. ACTIVIDAD PRODUCTIVA.....</b>	<b>5</b>
1. Actividad primaria.....	5
1.1 Sector agropecuario.....	5
1.2 Sector minería.....	6
2. Otros indicadores sectoriales.....	7
2.1 Sector manufactura.....	7
2.2 Sector construcción.....	9
<b>II. CRÉDITOS Y DEPÓSITOS / .....</b>	<b>9</b>
1. Créditos.....	9
2. Depósitos .....	11
<b>III. EJECUCIÓN DEL PRESUPUESTO PÚBLICO .....</b>	<b>12</b>
1. Ejecución del Presupuesto del Gasto No Financiero.....	12
<b>IV. ANEXOS .....</b>	<b>15</b>

## RESUMEN EJECUTIVO

---

### Principales hechos de importancia

- En el **sector primario**, la actividad agropecuaria cayó 1,8 por ciento; y la actividad minera se contrajo 32,1 por ciento.
- Con respecto a **otros indicadores de la actividad económica** del departamento, los demás sectores económicos presentaron cifras positivas: despachos de cemento (174,8 por ciento), inversión pública (147,3 por ciento), manufactura (15,2 por ciento) y crédito (12,6 por ciento).

### Actividad primaria

- La **actividad agropecuaria** disminuyó en marzo 1,8 por ciento interanual como resultado de la menor producción agrícola (-2,8 por ciento); mientras que disminuyó el sector pecuario (-0,8 por ciento). Asimismo, en los tres primeros meses de 2021, el sector registró un crecimiento de 1,6 por ciento.
- En marzo, la **actividad minera** se redujo 32,1 por ciento con respecto a similar mes del año anterior, por la menor producción de oro (-37,1 por ciento), cobre (-15,2 por ciento) y plata (-7,8 por ciento).

### Otros indicadores de actividad económica

- En marzo, la **actividad manufacturera** creció 15,2 por ciento en comparación con el mismo mes de 2020, debido a una mayor producción de la industria de productos lácteos (60,3 por ciento) y bebidas no alcohólicas (118,5 por ciento).
- En el **sector construcción**, los despachos de cemento crecieron 174,8 por ciento interanual en marzo. Asimismo, en el primer trimestre de 2021, el sector acumuló un crecimiento de 66,4 por ciento interanual.
- El saldo total del **crédito** en marzo sumó S/ 4 904 millones y registró un crecimiento interanual de 12,6 por ciento, mayor en 4,2 puntos porcentuales a la tasa registrada en el mismo periodo de 2020 (8,4 por ciento).
- La **inversión pública** creció 147,3 por ciento interanual en marzo, en términos reales, por la mayor ejecución de los gobiernos locales (188,2 por ciento), del Gobierno Nacional (90,3 por ciento) y del Gobierno Regional (6,2 por ciento). En el primer trimestre de 2021, la inversión pública acumula un crecimiento de 26,9 por ciento interanual.

**CUADRO N° 01**  
**CAJAMARCA: OTROS INDICADORES DE ACTIVIDAD ECONÓMICA**  
(Variación % respecto a similar mes del año anterior)

	<b>Oct. 20</b>	<b>Nov. 20</b>	<b>Dic. 20</b>	<b>Ene. 21</b>	<b>Feb. 21</b>	<b>Mar. 21</b>
Producción industrial	↓-28,6	↓-30,3	↓-1,8	↑253,1	↑48,3	↑15,2
Despacho de cemento	↑41,3	↑44,5	↑34,4	↑32,3	↑54,0	↑174,8
Crédito total	↑12,6	↑11,9	↑11,6	↑11,4	↑10,3	↑12,6
Inversión pública <sup>1/</sup>	↓-8,5	↑65,2	↑37,6	↓-51,7	↓-2,2	↑147,3

<sup>1/</sup> En términos reales.

Fuentes: BCRP - Sucursal Trujillo, SUNAT y MEF.

## I. ACTIVIDAD PRODUCTIVA

### 1. Actividad primaria

#### 1.1 Sector agropecuario

- En marzo, el sector agropecuario disminuyó 1,8 por ciento sustentado en el menor desempeño del subsector agrícola (-2,8 por ciento), asimismo, el sector pecuario registró una caída (-0,1 por ciento). Durante los tres primeros meses del año, el sector aumentó en 1,5 por ciento en términos interanuales.
- La caída del subsector agrícola (-2,8 por ciento) responde a la menor producción de cultivos orientados al mercado externo y agroindustria (-27,7 por ciento), principalmente de café (-34,1 por ciento) y palta (-9,4 por ciento). Por otro lado, los productos orientados al mercado interno crecieron en 5,2 por ciento, explicado por la mayor producción de papa (9,7 por ciento) y frijol grano seco (88,6 por ciento).
- El decrecimiento del subsector pecuario (-0,1 por ciento) se explica, básicamente, por la menor producción de carne de vacuno (-1,4 por ciento) y carne de ave (-2,9 por ciento).

**CUADRO N° 02**  
**CAJAMARCA: SECTOR AGROPECUARIO <sup>1/</sup>**  
(Miles de toneladas)

Subsectores	Estructura Porcentual 2020 <sup>2/</sup>	Marzo				Enero - Marzo			
		2020	2021	Var.%	Contribución %	2020	2021	Var.%	Contribución %
<b>AGRÍCOLA</b>	<b>65,3</b>			<b>-2,8</b>	<b>-1,8</b>			<b>2,2</b>	<b>1,2</b>
Orientada al mercado externo y agroindustria <sup>2/</sup>	24,3			-27,7	-4,2			-17,0	-1,3
Café	21,3	2,1	2,1	-34,1	-4,2	3,1	2,1	-34,1	-1,6
Maíz amarillo duro	2,3	3,5	3,5	0,8	0,0	7,3	8,2	12,2	0,2
Cacao	0,4	0,1	0,1	3,2	0,0	0,4	0,4	5,9	0,0
Palta	0,4	0,5	0,5	-9,4	0,0	2,1	2,3	11,3	0,1
Orientada al mercado interno <sup>2/</sup>	41,0			5,2	2,4			5,5	2,5
Papa	10,2	55,3	55,3	9,7	1,8	130,3	135,9	4,3	0,8
Arroz cáscara	8,6	7,0	7,0	-45,6	-4,0	21,4	19,5	-8,7	-0,5
Maíz amiláceo	2,3	0,1	0,1	-27,6	0,0	0,2	0,2	1,3	0,0
Frijol grano seco	1,9	0,8	0,8	88,6	0,6	0,6	1,1	92,5	0,3
Trigo	1,2	0,1	0,1	-35,1	0,0	0,2	0,1	-42,0	0,0
Yuca	1,3	0,0	3,3	-31,0	-0,4	0,0	9,7	-35,3	-0,6
Arveja grano seco	1,1	0,0	0,0	-81,3	-0,1	0,0	0,4	224,3	0,1
Alfalfa	1,2	15,8	15,8	50,9	0,5	39,6	46,6	17,6	0,3
Arveja grano verde	1,2	1,2	1,2	98,9	0,4	4,8	4,7	2,9	0,0
<b>PECUARIA</b>	<b>34,7</b>			<b>-0,1</b>	<b>0,0</b>			<b>0,6</b>	<b>0,3</b>
Leche	18,8	31,8	31,8	0,5	0,1	93,3	94,8	2,5	0,6
Carne de vacuno <sup>3/</sup>	11,7	1,7	1,7	-1,4	-0,2	6,2	6,1	-1,5	-0,3
Carne de porcino <sup>3/</sup>	1,7	0,0	0,4	6,5	0,1	0,0	1,4	-0,1	0,0
Carne de ave <sup>3/</sup>	1,0	0,3	0,3	-2,9	0,0	0,8	0,8	-2,0	0,0
Carne de ovino <sup>3/</sup>	0,7	0,1	0,1	-1,5	0,0	0,3	0,3	-2,5	0,0
Huevo	0,5	0,2	0,2	-3,0	0,0	0,6	0,6	-2,2	0,0
<b>SECTOR AGROPECUARIO</b>	<b>100,0</b>			<b>-1,8</b>	<b>-1,8</b>			<b>1,5</b>	<b>1,5</b>

Nota: Debido al redondeo de los datos parciales, los totales pueden diferir de la suma de las partes.

1/ Cifras preliminares.

2/ A precios de 2007.

3/ Peso neto.

Fuente: Ministerio de Agricultura y Riego.

Elaboración: BCRP, Sucursal Trujillo. Departamento de Estudios Económicos.

- En cuanto a la nueva campaña agrícola 2020-2021, en los ocho primeros meses se registró la instalación de un total de 174,9 mil hectáreas, superficie menor en 0,5 por ciento respecto a igual periodo de la campaña anterior (2019-2020). Entre los cultivos que registraron mayores siembras en términos absolutos, destacan: arroz cáscara (8 600 has.), papa (6 707 has.), maíz amarillo duro (3 346 has.) y frijol (2 876 has.).

**CUADRO N° 03**  
**CAJAMARCA: SUPERFICIE SEMBRADA DE PRINCIPALES CULTIVOS TRANSITORIOS<sup>1/</sup>**  
(Hectáreas)

	Campaña agrícola <sup>2/</sup>		Variación	
	2019/2020	2020/2021	Absoluta	Porcentual
Arroz cáscara	12 797	21 397	8 600	67,2
Cebada grano seco	9 625	2 191	-7 434	-77,2
Frijol	15 272	18 147	2 876	18,8
Maíz amarillo duro	15 403	18 749	3 346	21,7
Maíz amiláceo	38 011	38 041	30	0,1
Papa	19 098	25 805	6 707	35,1
Trigo	21 503	8 071	-13 432	-62,5
Otros	44 200	42 574	-1 626	-3,7
<b>Total</b>	<b>175 909</b>	<b>174 975</b>	<b>- 934</b>	<b>-0,5</b>

1/ Cifras preliminares.

2/ De agosto a marzo

Fuente: Gerencia Regional de Agricultura- Cajamarca.

Elaboración: BCRP, Sucursal Trujillo. Departamento de Estudios Económicos.

Fuente: Ministerio de Agricultura y Riego.

## 1.2 Sector minería

- En marzo la **actividad minera** se redujo 32,1 por ciento con respecto a similar mes del año anterior, por la menor producción de oro (-37,1 por ciento), cobre (-15,2 por ciento) y plata (-7,8 por ciento). La menor extracción de oro se debe a menores volúmenes producidos por Yanacocha (-48,2 por ciento), Gold Fields la Cima (-42,4 por ciento) y Shahuindo (-38,5 por ciento). Por su parte, la menor producción de cobre obedece a la contracción en la minera Gold Fields la Cima (-15,2 por ciento).
- La producción minera acumulada al mes de marzo registró una reducción de 34,6 por ciento respecto con similar periodo del año previo, por una menor extracción de oro (-39,2 por ciento) y cobre (-19,9 por ciento). Por otro lado, la producción de plata aumentó 0,7 por ciento. Cabe destacar que a nivel regional Cajamarca ocupó el segundo lugar en la producción de oro con un total acumulado de 143,3 mil onzas troy (19,6 por ciento del total nacional); y a nivel empresas la minera Yanacocha pasó al segundo lugar al representar el 8,5 por ciento del total nacional.

**CUADRO N° 04**  
**SECTOR MINERÍA <sup>1/</sup>**  
(Variación % real respecto a similar periodo del año anterior)

	Estructura Porcentual 2020 <sup>2/</sup>	Marzo			Enero - Marzo				
		2020	2021	Var.%	Contribución%	2020	2021	Var.%	Contribución%
Oro (Onzas troy)	76,0	78 464	49 339	-37,1	-28,8	235 661	143 371	-39,2	-30,7
Cobre (TMF)	21,3	2 527	2 144	-15,2	-3,1	7 227	5 791	-19,9	-3,9
Plata (Onzas troy)	2,7	111 766	102 998	-7,8	-0,2	345 196	347 714	0,7	0,0
<b>SECTOR MINERÍA <sup>2/</sup></b>	<b>100,0</b>			<b>-32,1</b>	<b>-32,1</b>			<b>-34,6</b>	<b>-34,6</b>

1/ Cifras preliminares.

2/ A precios de 2007.

Fuente: Ministerio de Energía y Minas.

Elaboración: BCRP, Sucursal Trujillo. Departamento de Estudios Económicos.

**GRÁFICO N° 01**  
**EVOLUCIÓN DE LA PRODUCCIÓN MINERA**  
(Variación % real respecto a similar mes del año anterior)

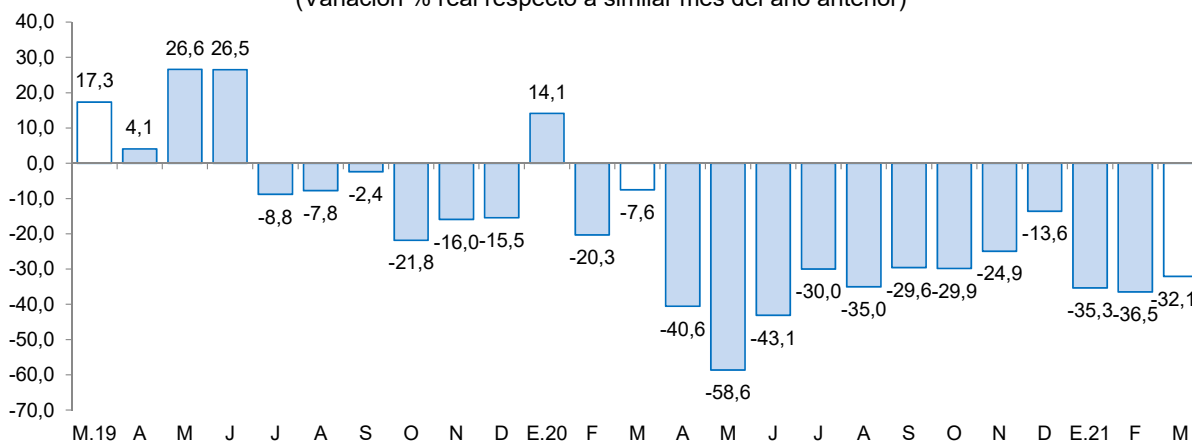

Fuente: MINEM.  
Elaboración: BCRP, Sucursal Trujillo, Departamento de Estudios Económicos.

- En abril del año 2021, el precio promedio del oro ascendió a US\$/oz.tr. 1 758 mostrando un aumento de 2,3 por ciento respecto al mes anterior. El mayor precio se sustentó en la depreciación del dólar y a la caída de los rendimientos de los bonos del Tesoro de Estados Unidos, asociado al aumento de casos de coronavirus y su riesgo sobre la economía global. En tanto, en términos interanuales el precio promedio del oro aumentó 4,5 por ciento.

**GRÁFICO N° 02**  
**COTIZACIÓN INTERNACIONAL DE ORO**  
(London Metal Exchange - US\$/oz.tr.)

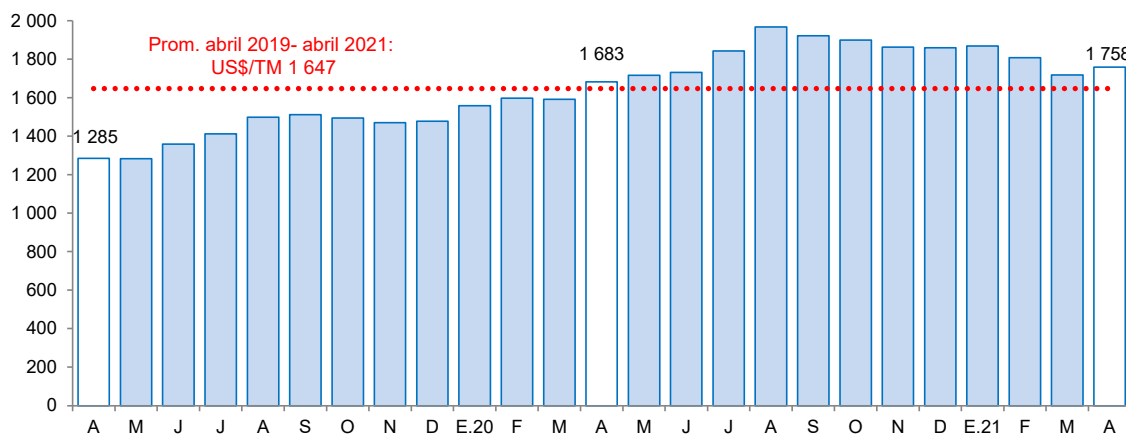

Fuente: Bloomberg.

## 2. Otros indicadores sectoriales

### 2.1 Sector manufactura

- En marzo, la actividad manufacturera creció 15,2 por ciento en comparación con el mismo mes de 2020, debido a una mayor producción de la industria de productos lácteos (60,3 por ciento) y bebidas no alcohólicas (118,5 por ciento).



- Durante los tres primeros meses del año, la industria manufacturera acumula un crecimiento de 93,3 por ciento. Este resultado obedece principalmente a la mayor producción de productos lácteos (135,7 por ciento). De otro lado, la producción de productos de molinería cayó 8,7 por ciento; y la producción de bebidas no alcohólicas cayó 9,8 por ciento.

**CUADRO N° 05**  
**CAJAMARCA: SECTOR MANUFACTURA <sup>1/</sup>**  
 (Variación % real respecto a similar periodo del año anterior)

Ramaz de actividad	Estructura porcentual 2020 <sup>2/</sup>	Marzo		Enero - Marzo	
		Var.%	Contribución <sup>3/</sup>	Var.%	Contribución <sup>3/</sup>
<b>Productos Lácteos</b>	<b>59,5</b>	<b>60,3</b>	<b>33,4</b>	<b>135,7</b>	<b>95,8</b>
Queso	51,0	37,4	19,9	121,2	75,8
Mantequilla	0,2	229,3	0,6	193,6	0,6
Yogurt	1,3	73,2	1,1	75,5	1,3
Manjar blanco	7,0	2 830,6	11,7	303,1	18,1
<b>Productos de Molinería</b>	<b>39,1</b>	<b>-45,6</b>	<b>-19,6</b>	<b>-8,7</b>	<b>-2,3</b>
Arroz pilado	39,1	-45,6	-19,6	-8,7	-2,3
<b>Bebidas no Alcohólicas</b>	<b>1,1</b>	<b>118,5</b>	<b>1,4</b>	<b>-9,8</b>	<b>-0,2</b>
Agua embotellada	1,1	118,5	1,4	-9,8	-0,2
<b>Sustancias Químicas Básicas</b>	<b>0,3</b>	<b>11,5</b>	<b>0,0</b>	<b>3,9</b>	<b>0,0</b>
Oxígeno	0,3	11,5	0,0	0,0	0,0
<b>SECTOR MANUFACTURA</b>	<b>100,0</b>	<b>15,2</b>	<b>15,2</b>	<b>93,3</b>	<b>93,3</b>

<sup>1/</sup> Cifras preliminares.

<sup>2/</sup> A precios de 1994.

<sup>3/</sup> En puntos porcentuales.

Fuente: Ministerio de Agricultura y Riego y empresas industriales.

Elaboración: BCRP, Sucursal Trujillo. Departamento de Estudios Económicos.

**GRÁFICO N° 03**  
**CAJAMARCA: EVOLUCIÓN DE LA PRODUCCIÓN MANUFACTURERA**  
 (Variación % real respecto a similar mes del año anterior)

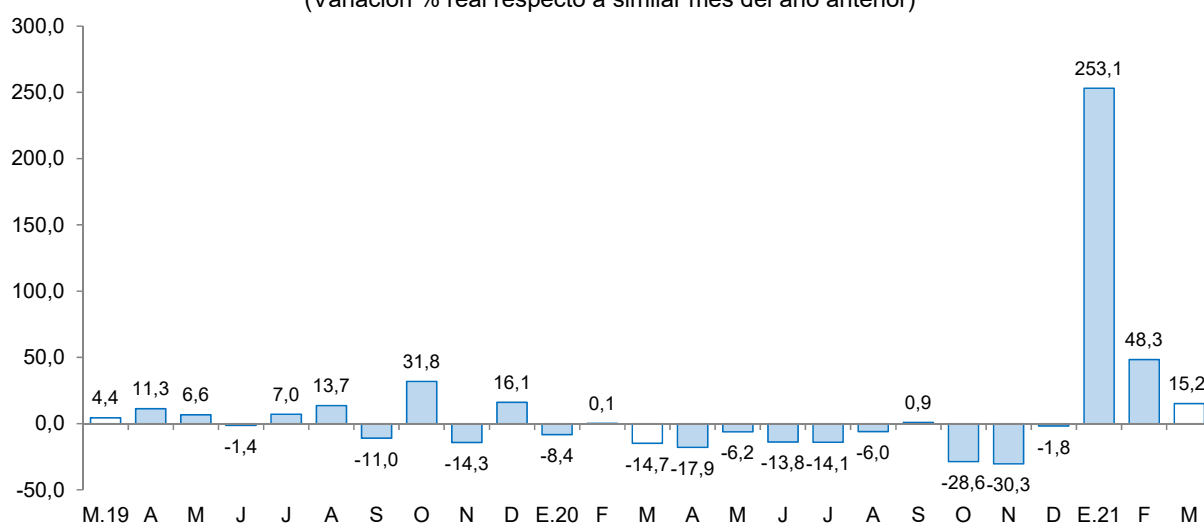

Fuente: Ministerio de Agricultura y Riego y empresas industriales.



## 2.2 Sector construcción

- En el sector construcción, los despachos de cemento crecieron 174,8 por ciento interanual en marzo. Este resultado, se explica por el efecto estadístico base debido a que el 15 de marzo de 2020 paralizó las todas las actividades del sector debido a las medidas de restricción para evitar el contagio del virus de la COVID-19. Durante el periodo enero-marzo, los despachos totalizaron un volumen de 122,5 mil toneladas métricas, lo que significa un crecimiento de 66,4 por ciento con relación a lo registrado en igual período de 2020 (73,7 mil Tm.).

**GRÁFICO N° 04**  
**CAJAMARCA: EVOLUCIÓN DE DESPACHOS DE CEMENTO**  
(Variación % real respecto a similar mes del año anterior)

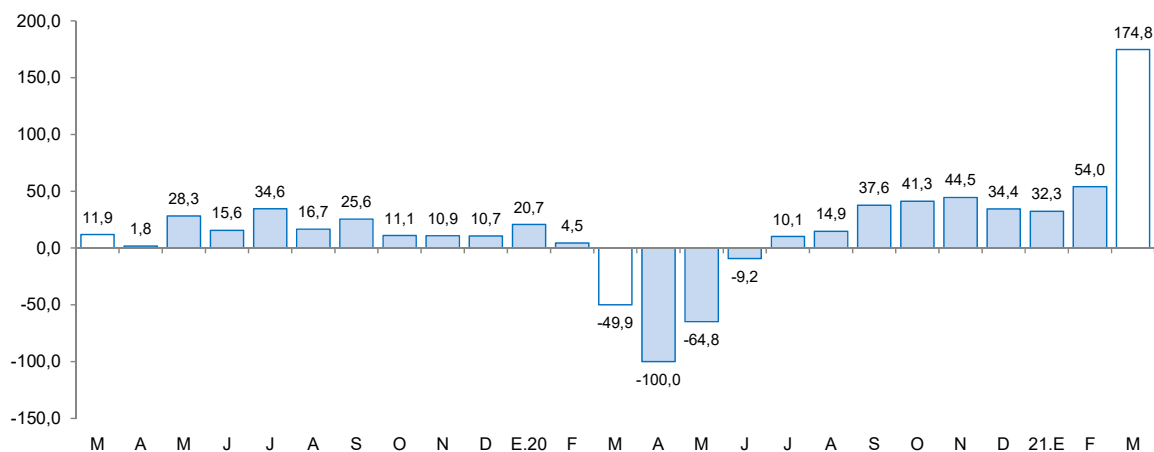

Fuente: Cementos Pacasmayo S.A.A.

## II. CRÉDITOS Y DEPÓSITOS <sup>2/</sup>

### 1. Créditos

- El saldo total del **crédito** en marzo sumó S/ 4 904 millones y registró un crecimiento interanual de 12,6 por ciento, mayor en 4,2 puntos porcentuales a la tasa registrada en el mismo periodo de 2020 (8,4 por ciento).
- Por **tipo de institución**, el crédito de la banca múltiple, que concentra el 66,0 por ciento del crédito total, registró un aumento de 18,7 por ciento interanual. De igual forma, las instituciones no bancarias mostraron un crecimiento de 5,1 por ciento, principalmente por el resultado de las cajas municipales (8,6 por ciento). En las entidades estatales, el Banco de la Nación mostró una contracción de 17,3 por ciento; mientras que Agrobanco registró un incremento de 16,1 por ciento.
- En cuanto al **tipo de moneda**, las colocaciones en moneda nacional representaron el 97,8 por ciento del crédito total al mes de marzo, lo que significó un crecimiento interanual de 13,3 por ciento. Por otro lado, lo desembolsado en moneda extranjera cayó 12,6 por ciento en términos interanuales. El coeficiente de dolarización del crédito en marzo fue 2,2 por ciento, 0,6 puntos porcentuales menos que lo registrado en el mismo mes de 2020.

<sup>2/</sup> En este informe los saldos en moneda extranjera se valúan al tipo de cambio constante de diciembre de 2019 (S/ 3,31 por dólar), a fin de aislar el efecto de la valuación cambiaria sobre los saldos en moneda extranjera.

**CUADRO N° 06**  
**CAJAMARCA: CRÉDITO**  
(Saldos en millones de soles)

Instituciones	Marzo			
	2020	2021	Estructura %	Var. %
<b>Banco de la Nación 1/</b>	<b>201</b>	<b>166</b>	<b>3,4</b>	<b>-17,3</b>
<b>Agrobanco 2/</b>	<b>10</b>	<b>12</b>	<b>0,2</b>	<b>16,1</b>
<b>Banca múltiple</b>	<b>2 725</b>	<b>3 235</b>	<b>66,0</b>	<b>18,7</b>
<b>Instituciones no bancarias</b>	<b>1 419</b>	<b>1 491</b>	<b>30,4</b>	<b>5,1</b>
Cajas municipales	886	962	19,6	8,6
Cajas rurales	60	60	1,2	0,0
Edpymes	28	26	0,5	-4,5
Empresas financieras	444	442	9,0	-0,6
<b>TOTAL 3/</b>	<b>4 355</b>	<b>4 904</b>	<b>100,0</b>	<b>12,6</b>
En MN	4 233	4 798	97,8	13,3
En ME	122	106	2,2	-12,6

1/ Considera solo los créditos de consumo e hipotecario.

2/ No considera los créditos a las demás empresas del sistema financiero.

3/ Debido al redondeo de los datos parciales, los totales pueden diferir de la suma de las partes.

Fuente: Superintendencia de Banca, Seguros y AFP (SBS).

Elaboración: BCRP, Sucursal Trujillo. Departamento de Estudios Económicos.

**GRÁFICO N° 05**  
**CAJAMARCA: EVOLUCIÓN DEL CRÉDITO**  
(Variación % respecto a similar mes del año anterior)

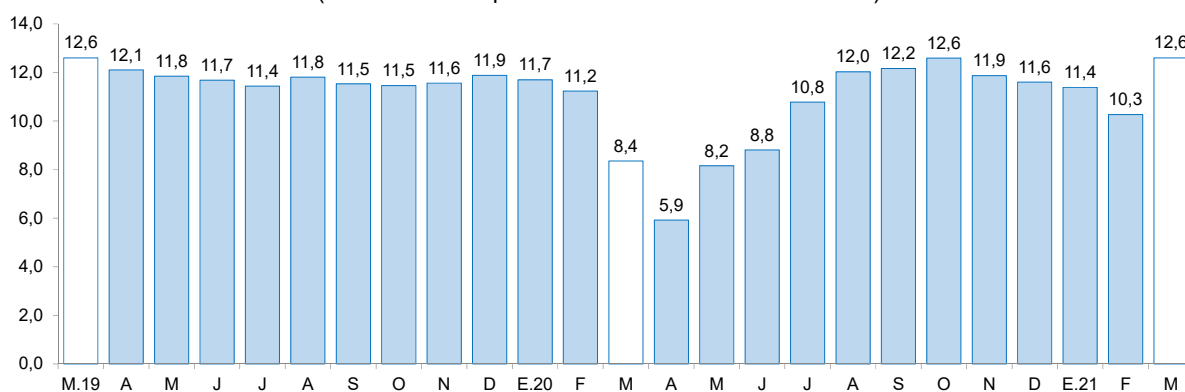

Fuente: Superintendencia de Banca, Seguros y AFP (SBS).

- La **tasa de morosidad** fue 5,6 por ciento, nivel superior en 0,5 puntos porcentuales respecto al similar mes del 2020. Por su parte, la morosidad de las instituciones no bancarias (9,4 por ciento) aumentó 2,9 puntos porcentuales; y lo reportado en las instituciones bancarias (5,6 por ciento) fue menor en 0,2 puntos porcentuales. Por el contrario, la tasa de morosidad registrada en el Banco de la Nación (2,4 por ciento) creció 0,7 puntos porcentuales con respecto al mismo mes del año anterior.

**GRÁFICO N° 06**  
**CAJAMARCA: TASA DE MOROSIDAD <sup>1/</sup>**  
(Porcentaje)

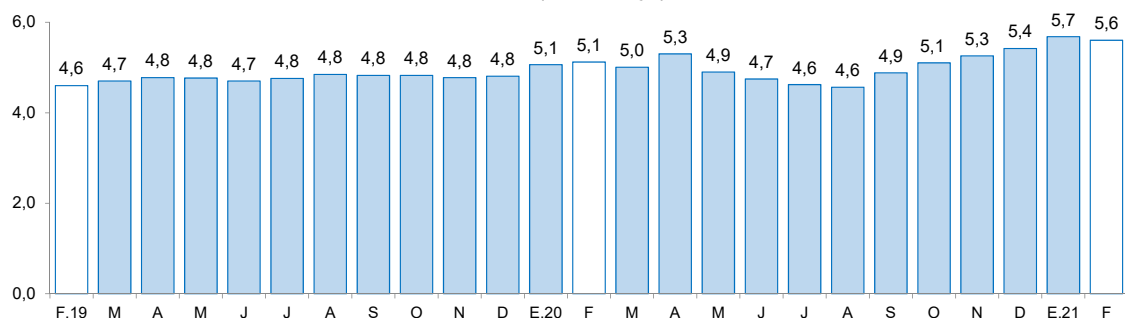

<sup>1/</sup> Morosidad = (créditos vencidos + créditos en cobranza judicial) / colocaciones brutas.

Fuente: Superintendencia de Banca, Seguros y AFP (SBS).

## 2. Depósitos

- Los depósitos en las instituciones financieras de Cajamarca al mes de marzo (S/ 3 605 millones) crecieron 26,7 por ciento interanual, mayor en 10,4 puntos porcentuales a la tasa registrada en el mismo mes de 2020 (16,3 por ciento).

**CUADRO N° 07**  
**CAJAMARCA: DEPÓSITOS**  
(Saldos en millones de soles)

Instituciones	Marzo			
	2020	2021	Estructura %	Var. %
<b>Banco de la Nación</b>	<b>692</b>	<b>863</b>	<b>23,9</b>	<b>24,7</b>
<b>Banca múltiple</b>	<b>1 529</b>	<b>2 014</b>	<b>55,9</b>	<b>31,8</b>
<b>Instituciones no bancarias</b>	<b>626</b>	<b>728</b>	<b>20,2</b>	<b>16,3</b>
Cajas municipales	494	558	15,5	13,1
Cajas rurales	4	3	0,1	-31,0
Empresas financieras	128	167	4,6	30,3
<b>TOTAL <sup>1/</sup></b>	<b>2 846</b>	<b>3 605</b>	<b>100,0</b>	<b>26,7</b>
Depósitos a la vista	709	882	24,5	24,4
Depósitos de ahorro	1 341	1 956	54,3	45,9
Depósitos a plazo	796	767	21,3	-3,7
En MN	2 370	3 110	86,3	31,2
En ME	476	495	13,7	3,9

<sup>1/</sup> Debido al redondeo de los datos parciales, los totales pueden diferir de la suma de las partes.

Fuente: Superintendencia de Banca, Seguros y AFP (SBS).

Elaboración: BCRP, Sucursal Trujillo. Departamento de Estudios Económicos.

- Según el **tipo de institución**, los depósitos en la banca múltiple que cuentan con una participación del 55,9 por ciento de los depósitos totales registraron un crecimiento interanual de 31,8 por ciento. En las instituciones no bancarias, los depósitos crecieron 16,3 por ciento, dentro de estas, las captaciones de las empresas financieras crecieron 30,3 por ciento, y lo reportado

por las cajas municipales aumentaron 13,1 por ciento. Los depósitos en el Banco de la Nación, los cuales concentran el 23,9 por ciento de los depósitos totales, crecieron 24,7 por ciento.

- Según **tipo de depósito**, los depósitos a la vista cuya participación es del 24,5 por ciento de los depósitos totales crecieron 24,4 por ciento, y los de ahorro, mostraron un crecimiento interanual de 45,9 por ciento. Por el contrario, los depósitos a plazos disminuyeron 3,7 por ciento.
- En cuanto al **tipo de moneda**, los depósitos en moneda nacional, que representan el 86,3 por ciento del total, aumentaron 31,2 por ciento; y en moneda extranjera el incremento fue de 3,9 por ciento. El coeficiente de dolarización de los depósitos en marzo fue 13,7 por ciento, 3 puntos porcentuales menos que lo registrado en el mismo mes de 2020 (16,7 por ciento).

**GRÁFICO N° 07**  
**CAJAMARCA: EVOLUCIÓN DE LOS DEPÓSITOS**  
(Variación % respecto a similar mes del año anterior)

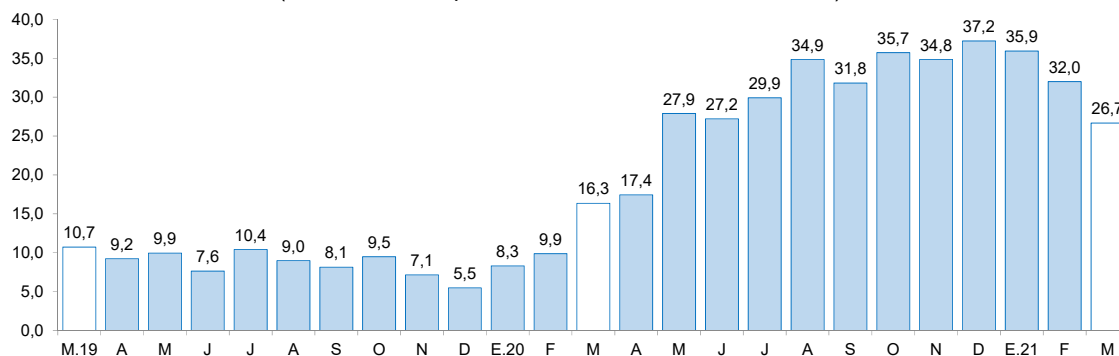

Fuente: Superintendencia de Banca, Seguros y AFP (SBS).

### III. EJECUCIÓN DEL PRESUPUESTO PÚBLICO

#### 1. Ejecución del Presupuesto del Gasto No Financiero

- La **ejecución presupuestal del gasto no financiero** en marzo (S/ 524 millones) aumentó 29,3 por ciento interanual, en términos reales, por el mayor gastos corrientes (2,3 por ciento). Según nivel de gobierno, aumentó el gasto no financiero de los gobiernos locales (144,2 por ciento) y del Gobierno Regional (8,4 por ciento); mientras que disminuyeron los gastos del Gobierno Nacional (-19,6 por ciento). En el primer trimestre de 2021, el gasto no financiero en Cajamarca (S/ 1 283 millones) acumuló un crecimiento de 3,7 por ciento interanual por mayor ejecución de los gobiernos locales (53,8 por ciento) y del Gobierno Regional (9,3 por ciento).
- En los **gastos corrientes**, el crecimiento interanual registrado en marzo (2,3 por ciento), se explica por los mayores gastos de los gobiernos locales (91,4 por ciento) y del Gobierno Regional (8,5 por ciento); mientras que disminuyó el gasto del Gobierno Nacional (32,2 por ciento). En los tres primeros meses de 2021, los gastos corrientes acumulan una disminución de 2,3 por ciento, en términos reales, sustentado por la disminución del gasto del Gobierno Nacional (-22,3 por ciento); mientras que creció los gastos de los gobiernos locales (28,5 por ciento) y del Gobierno Regional (9,0 por ciento).
- La **inversión pública** creció 147,3 por ciento interanual en marzo, por la mayor ejecución de los gobiernos locales (188,2 por ciento), del Gobierno Nacional (90,3 por ciento) y del Gobierno Regional (6,2 por ciento). El resultado positivo en los tres niveles del estado se explica por un efecto base estadístico, debido a que el 15 de marzo de 2020 inició el confinamiento social obligatorio, restringiendo la ejecución de los proyectos de inversión pública. En los tres primeros meses del año 2021, la inversión pública acumulada registró un crecimiento de 26,9 por ciento interanual, sustentada por la mayor ejecución de los gobiernos locales (76,5 por ciento) y del Gobierno Regional (15,2 por ciento); mientras que disminuyó la inversión en el Gobierno Nacional (-36,5 por ciento).

**CUADRO Nº 08**  
**CAJAMARCA: EJECUCIÓN DEL PRESUPUESTO PÚBLICO** <sup>1/ 2/</sup>  
 (En millones de soles)

	Marzo			Enero - Marzo		
	2020	2021	Var.% real	2020	2021	Var.% real
<b>I. GASTOS CORRIENTES</b>	<b>322</b>	<b>338</b>	<b>2,3</b>	<b>959</b>	<b>960</b>	<b>-2,3</b>
<i>Gobierno Nacional</i>	<b>133</b>	<b>93</b>	<b>-32,2</b>	<b>417</b>	<b>332</b>	<b>-22,3</b>
<i>Gobierno Regional</i>	<b>147</b>	<b>163</b>	<b>8,5</b>	<b>426</b>	<b>476</b>	<b>9,0</b>
<i>Gobiernos Locales</i>	<b>41</b>	<b>81</b>	<b>91,4</b>	<b>115</b>	<b>152</b>	<b>28,5</b>
<b>Remuneraciones</b>	<b>154</b>	<b>158</b>	<b>-0,4</b>	<b>463</b>	<b>482</b>	<b>1,5</b>
Gobierno Nacional	23	21	-8,7	70	65	-9,9
Gobierno Regional	119	124	1,3	355	379	4,1
Gobiernos Locales	13	13	-2,1	38	38	-1,3
<b>Bienes y Servicios</b>	<b>60</b>	<b>119</b>	<b>92,8</b>	<b>255</b>	<b>274</b>	<b>4,7</b>
Gobierno Nacional	13	23	66,3	139	94	-34,1
Gobierno Regional	20	32	53,7	45	73	60,5
Gobiernos Locales	27	64	136,2	71	106	46,0
<b>Transferencias 1/</b>	<b>107</b>	<b>61</b>	<b>-44,6</b>	<b>241</b>	<b>205</b>	<b>-17,0</b>
Gobierno Nacional	98	49	-50,9	208	173	-18,6
Gobierno Regional	7	7	0,1	27	24	-11,9
Gobiernos Locales	2	4	88,8	6	7	11,5
<b>II. FORMACIÓN BRUTA DE CAPITAL</b>	<b>73</b>	<b>185</b>	<b>147,3</b>	<b>247</b>	<b>322</b>	<b>26,9</b>
Gobierno Nacional	15	29	90,3	95	62	-36,5
Gobierno Regional	8	9	6,2	24	28	15,2
Gobiernos Locales	50	147	188,2	128	232	76,5
<b>III OTROS GASTOS DE CAPITAL 2/</b>	<b>0</b>	<b>0</b>	<b>-</b>	<b>0</b>	<b>0</b>	<b>0,0</b>
<b>GASTO NO FINANCIERO TOTAL (I+II+III)</b>	<b>395</b>	<b>524</b>	<b>29,3</b>	<b>1 205</b>	<b>1 283</b>	<b>3,7</b>
<i>Gobierno Nacional</i>	<b>148</b>	<b>122</b>	<b>-19,6</b>	<b>513</b>	<b>395</b>	<b>-24,9</b>
<i>Gobierno Regional</i>	<b>155</b>	<b>173</b>	<b>8,4</b>	<b>450</b>	<b>504</b>	<b>9,3</b>
<i>Gobiernos Locales</i>	<b>91</b>	<b>228</b>	<b>144,2</b>	<b>243</b>	<b>384</b>	<b>53,8</b>

1/ Información actualizada al 31 de marzo del 2021.

2/ Considera las transferencias intergubernamentales del Gobierno Nacional.

3/ Incluye el pago de pensiones, donaciones, transferencias y otros gastos corrientes.

4/ Considera el gasto en Defensa e Interior.

5/ Incluye donaciones y transferencias.

Fuente: Ministerio de Economía y Finanzas (MEF).

Elaboración: BCRP, Sucursal Trujillo. Departamento de Estudios Económicos.

- En cuanto al avance de la inversión pública en el periodo acumulado de enero a marzo de 2021, representa el 12,8 por ciento del PIM, superior en 1,7 puntos porcentuales de lo ejecutado en igual periodo de 2020. El Gobierno Regional registra un avance de 16,6 por ciento, seguido por el Gobierno Nacional (10,3 por ciento) y por el Gobierno Local (5,4 por ciento).

**GRÁFICO N° 08**  
**CAJAMARCA: EVOLUCIÓN DE LA EJECUCIÓN DEL PRESUPUESTO DE INVERSIONES**  
(Variación % real)

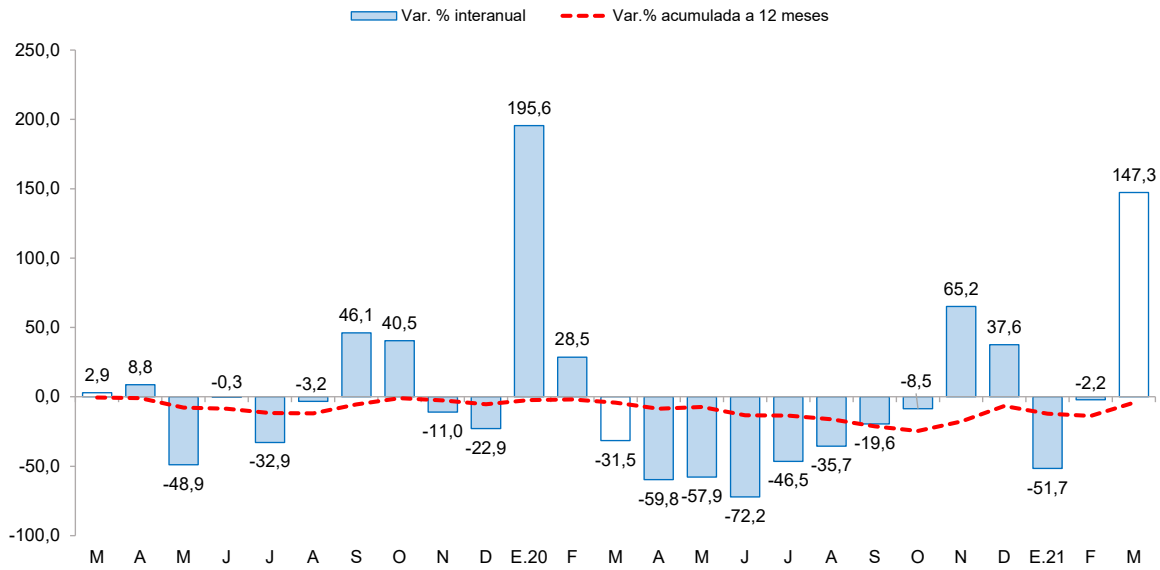

Fuente: Ministerio de Economía y Finanzas

**CUADRO N° 9**  
**CAJAMARCA: FORMACIÓN BRUTA DE CAPITAL DE LOS PRINCIPALES PROYECTOS EN LOS TRES NIVELES DE GOBIERNO.**  
(Saldos en millones de soles)

Proyecto	PIM	% Ejecución	Febrero		Enero-Febrero	
			2020	2021	2020	2021
<b>Gobierno nacional</b>	<b>607,4</b>	<b>10,3</b>	<b>14,9</b>	<b>29,0</b>	<b>95,5</b>	<b>62,4</b>
Reemplazo de 14 puentes en los corredores viales nacionales: Ciudad de Dios - Cajamarca km. 13+663 - km. 91+230, Chicama - Sausal - Cascas km. 46+869 - 58+054	28,8	62,4	0,0	6,4	6,6	18,0
Mejoramiento y rehabilitación de la infraestructura vial paquete 8r: tramo 1: emp. pe-08 (Quindén Bajo) - emp. ca-100 (Lives) (28.40km) y tramo 2: emp. la-116 (Campo Boris) - Jacobita - emp. la-116 (Pampa Grande) (l 4.00km).	14,8	27,9	0,0	2,6	0,0	4,1
Mejoramiento y ampliación de los servicios públicos para el desarrollo productivo local en los ámbitos de la sierra y selva del Perú - Avanzar rural - 5 departamentos.	12,7	21,0	0,0	2,5	0,0	2,7
Otros	551,1	6,8	14,9	17,5	88,9	37,6
<b>Gobierno regional</b>	<b>513,6</b>	<b>5,4</b>	<b>8,4</b>	<b>9,2</b>	<b>23,5</b>	<b>27,8</b>
Construcción y mejoramiento de la carretera pe - 3n (Bambamarca) - Paccha - Chimbán - Piñón - l.d. con Amazonas (emp. am-103 El Triunfo).	95,9	1,7	0,0	1,3	0,1	1,7
Mejoramiento de la competitividad de los productores de ganado bovino lechero.	4,0	21,6	0,0	0,9	0,0	0,9
Ampliación y mejoramiento del servicio educativo de nivel inicial de la Institución Educativa N 010, pueblo joven Miraflores, distrito y provincia de Jaén.	1,4	62,1	0,0	0,8	0,0	0,8
Otros	412,4	5,9	8,4	6,2	23,4	24,4
<b>Gobiernos locales</b>	<b>1 393,1</b>	<b>16,6</b>	<b>49,8</b>	<b>147,2</b>	<b>127,9</b>	<b>231,9</b>
Recuperación de los sistemas de agua potable y saneamiento básico de las localidades de Pampa La Tuna - Cautivas - La Higuera, del distrito de Chancay - provincia de San Marcos.	20,4	34,3	0,0	7,0	0,0	7,0
Mejoramiento y ampliación del servicio de agua potable rural y saneamiento básico de las localidades San Francisco, La Florida, Muñuño, Cajen, Vígaspampa y La Laguna, distrito de Sucre - Celendín.	17,2	21,6	0,0	3,0	0,0	3,7
Mejoramiento y ampliación del sistema de agua potable y saneamiento básico en las localidades de San Juan y Chim Chim del distrito de Matara - provincia de Cajamarca.	5,4	61,8	0,0	2,7	0,0	3,3
Otros	1 350,2	16,1	49,8	134,6	127,9	217,8

1/ Información actualizada al 31 de marzo del 2021.

Fuente: Ministerio de Economía y Finanzas (MEF)

Elaboración: BCRP, Sucursal Trujillo, Departamento de Estudios Económicos.

#### **IV. ANEXOS**



ANEXO 1

CAJAMARCA: PRODUCCIÓN AGROPECUARIA <sup>1/</sup>  
(T.m.)

PRODUCTOS	2020										2021			PRODUCTOS
	MAR	ABR	MAY	JUN	JUL	AGO	SET	OCT	NOV	DIC	ENE	FEB	MAR	
<b>AGRÍCOLA</b>														<b>AGRÍCOLA</b>
Alfalfa	15 784	10 868	15 546	15 446	14 914	15 478	13 852	17 054	12 252	16 109	15 807	15 041	15 784	Alfalfa
Arroz cáscara	7 043	10 290	23 896	26 308	13 058	4 908	11 709	12 857	18 957	26 812	8 530	3 932	7 043	Arroz cáscara
Arveja grano seco	22	75	138	468	1 110	2 445	3 350	3 044	1 601	45	6	357	22	Arveja grano seco
Arveja grano verde	1 247	626	1 030	2 497	4 763	4 198	2 121	1 694	1 113	15	1 738	1 706	1 247	Arveja grano verde
Café	2 067	3 617	11 391	18 875	19 367	9 032	4 308	2 066	0	0	0	0	2 067	Café
Frijol grano seco	767	869	2 637	4 131	2 569	1 518	835	1 684	126	62	89	232	767	Frijol grano seco
Maíz amarillo duro	3 461	5 682	8 953	12 378	10 921	5 024	1 316	317	2 643	2 101	3 760	1 001	3 461	Maíz amarillo duro
Maíz amiláceo	129	382	8 169	12 681	6 564	1 864	390	6	32	66	23	30	129	Maíz amiláceo
Maíz choclo	4 365	6 635	5 809	1 856	668	175	7	13	52	365	874	2 676	4 365	Maíz choclo
Olluco	647	2 148	4 158	3 843	2 364	929	467	209	41	15	12	234	647	Olluco
Papa	55 321	48 582	49 688	23 836	13 144	14 510	19 011	18 782	14 410	33 840	31 020	49 571	55 321	Papa
Plátano	3 879	3 405	3 385	3 336	3 624	3 109	3 150	2 995	4 297	3 448	3 427	3 429	3 879	Plátano
Trigo	99	93	631	2 140	7 442	7 246	3 838	1 008	106	0	3	27	99	Trigo
<b>Otros agrícolas</b>													<b>Otros agrícolas</b>	
Ajo	873	943	774	311	208	361	530	806	560	359	130	1 046	873	Ajo
Arracacha	223	1 127	465	510	722	1 355	1 035	1 185	1 003	1 269	91	959	223	Arracacha
Cacao	135	128	126	97	75	57	55	57	72	84	143	144	135	Cacao
Cebada grano	17	86	280	1 262	2 672	2 317	1 146	226	75	18	12	5	17	Cebada grano
Chirimoya	1 089	1 263	496	40	0	0	0	0	0	0	526	586	1 089	Chirimoya
Frijol grano verde	2 435	652	488	176	144	198	249	194	124	44	338	1 267	2 435	Frijol grano verde
Gramalote	24 865	20 667	20 560	17 919	16 208	9 821	7 347	4 540	8 224	17 469	21 554	23 398	24 865	Gramalote
Granadilla	395	534	477	176	150	57	74	400	580	475	12	155	395	Granadilla
Haba grano seco	64	167	1 348	1 159	510	172	58	17	22	10	8	8	64	Haba grano seco
Palta	461	510	413	316	357	134	127	157	294	493	959	910	461	Palta
Yuca	3 287	3 961	3 342	3 514	3 664	5 985	6 194	7 640	7 061	5 969	3 788	2 604	3 287	Yuca
Zapallo	2 576	3 674	2 644	1 047	873	569	453	0	0	0	420	1 017	2 576	Zapallo
<b>PECUARIO</b>													<b>PECUARIO</b>	
Carne de ave <sup>2/</sup>	251	294	296	302	352	292	310	324	339	346	293	263	251	Carne de ave <sup>2/</sup>
Carne de ovino <sup>2/</sup>	70	51	54	68	70	76	76	81	88	88	86	95	70	Carne de ovino <sup>2/</sup>
Carne de porcino <sup>2/</sup>	408	409	448	489	507	495	500	497	576	575	507	493	408	Carne de porcino <sup>2/</sup>
Carne de vacuno <sup>2/</sup>	1 674	1 560	1 706	1 754	1 594	1 667	1 841	1 801	1 931	2 006	2 135	2 300	1 674	Carne de vacuno <sup>2/</sup>
Huevo	193	205	213	216	196	194	200	189	190	189	186	183	193	Huevo
Leche	31 794	31 658	30 138	30 921	29 183	28 249	29 728	29 403	30 874	32 773	31 551	31 434	31 794	Leche

1/ Cifras preliminares.

2/ Peso neto.

Fuente: MINAGRI.

Elaboración: BCRP - Sucursal Trujillo. Departamento de Estudios Económicos.





**ANEXO 2**

**CAJAMARCA: PRODUCCION MINERA <sup>1/</sup>**

PRODUCTOS	2020										2021			PRODUCTOS
	MAR	ABR	MAY	JUN	JUL	AGO	SEP	OCT	NOV	DIC	ENE	FEB	MAR	
<b>MINERÍA METÁLICA</b>														<b>MINERÍA METÁLICA</b>
Oro (Onzas troy)	78 464	44 578	36 807	54 617	56 826	58 547	60 496	57 530	57 688	64 705	53 426	40 606	49 339	Oro (Onzas troy)
Cobre (TMF)	2 527	1 787	1 676	1 910	2 280	1 930	2 013	1 673	1 907	2 561	1 928	1 718	2 144	Cobre (TMF)
Plata (Onzas troy)	111 766	53 011	42 882	75 509	108 552	131 076	180 204	141 171	152 443	181 143	148 172	110 295	102 998	Plata (Onzas troy)

<sup>1/</sup> Cifras preliminares.  
Fuente: MINEM.  
Elaboración: BCRP, Sucursal Trujillo. Departamento de Estudios Económicos.



ANEXO 3

CAJAMARCA: PRODUCCIÓN MANUFACTURERA <sup>1/</sup>  
(Índice 1994 = 100)

PRODUCTOS	2020										2021			PRODUCTOS
	MAR	ABR	MAY	JUN	JUL	AGO	SET	OCT	NOV	DIC	ENE	FEB	MAR	
<b>1520 PRODUCTOS LACTEOS</b>	<b>152</b>	<b>182</b>	<b>187</b>	<b>218</b>	<b>221</b>	<b>251</b>	<b>251</b>	<b>237</b>	<b>123</b>	<b>179</b>	<b>641</b>	<b>331</b>	<b>244</b>	<b>1520 PRODUCTOS LACTEOS</b>
Queso	199	214	219	241	246	277	285	264	161	235	833	273	274	Queso
Mantequilla	19	13	20	19	24	22	21	23	5	22	68	61	64	Mantequilla
Yogurt	435	408	445	450	465	472	454	464	383	462	761	725	753	Yogurt
Manjarblanco	5	94	97	164	159	192	169	174	5	5	93	552	152	Manjarblanco
<b>1531 PRODUCTOS DE MOLINERIA</b>	<b>84</b>	<b>67</b>	<b>156</b>	<b>172</b>	<b>85</b>	<b>32</b>	<b>74</b>	<b>84</b>	<b>124</b>	<b>175</b>	<b>56</b>	<b>26</b>	<b>46</b>	<b>1531 PRODUCTOS DE MOLINERIA</b>
Arroz Pilado	84	67	156	172	85	32	74	84	124	175	56	26	46	Arroz Pilado
<b>1554 BEBIDAS NO ALCOHOLICAS</b>	<b>46</b>	<b>35</b>	<b>33</b>	<b>34</b>	<b>46</b>	<b>45</b>	<b>49</b>	<b>50</b>	<b>48</b>	<b>44</b>	<b>51</b>	<b>56</b>	<b>99</b>	<b>1554 BEBIDAS NO ALCOHOLICAS</b>
Agua Embotellada	46	35	33	34	46	45	49	50	48	44	51	56	99	Agua Embotellada
<b>2411 SUSTANCIAS QUIMICAS BASICAS</b>	<b>132</b>	<b>149</b>	<b>151</b>	<b>152</b>	<b>153</b>	<b>152</b>	<b>152</b>	<b>154</b>	<b>126</b>	<b>125</b>	<b>132</b>	<b>131</b>	<b>148</b>	<b>2411 SUSTANCIAS QUIMICAS BASICAS</b>
Oxígeno	132	149	151	152	153	152	152	154	126	125	132	131	148	Oxígeno
<b>TOTAL</b>	<b>111</b>	<b>113</b>	<b>165</b>	<b>187</b>	<b>139</b>	<b>121</b>	<b>145</b>	<b>145</b>	<b>121</b>	<b>173</b>	<b>292</b>	<b>150</b>	<b>128</b>	<b>TOTAL</b>

<sup>1/</sup> Cifras preliminares.

Fuente: Ministerio de la Producción y Empresas.

Elaboración: BCRP. Sucursal Trujillo. Departamento de Estudios Económicos.



ANEXO 4

**CAJAMARCA: PRODUCCIÓN MANUFACTURERA <sup>1/</sup>**  
(Variaciones porcentuales)

PRODUCTOS	2020										2021			PRODUCTOS
	MAR	ABR	MAY	JUN	JUL	AGO	SET	OCT	NOV	DIC	ENE	FEB	MAR	
<b>1520 PRODUCTOS LACTEOS</b>	<b>-33,2</b>	<b>-23,5</b>	<b>-21,6</b>	<b>-0,4</b>	<b>-13,5</b>	<b>0,7</b>	<b>3,1</b>	<b>4,5</b>	<b>-42,3</b>	<b>-5,6</b>	<b>314,3</b>	<b>58,5</b>	<b>60,3</b>	<b>1520 PRODUCTOS LACTEOS</b>
Queso	-23,1	-21,6	-19,2	1,3	-11,9	0,9	2,8	8,0	-29,9	3,6	367,2	10,8	37,4	Queso
Mantequilla	-14,6	-31,1	1,9	4,0	6,0	4,6	-8,4	2,3	8,6	485,8	179,7	177,4	229,3	Mantequilla
Yogurt	8,9	1,7	6,4	4,9	6,0	10,7	3,6	6,9	0,8	22,0	77,5	75,8	73,2	Yogurt
Manjarblanco	-96,6	-37,6	-39,2	-8,5	-23,0	-1,3	5,1	-10,2	-97,1	-93,8	8,5	418,0	2 830,6	Manjarblanco
<b>1531 PRODUCTOS DE MOLINERIA</b>	<b>34,6</b>	<b>-2,6</b>	<b>14,2</b>	<b>-22,7</b>	<b>-13,8</b>	<b>-28,7</b>	<b>-1,1</b>	<b>-56,3</b>	<b>-17,8</b>	<b>2,5</b>	<b>83,2</b>	<b>4,0</b>	<b>-45,6</b>	<b>1531 PRODUCTOS DE MOLINERIA</b>
Arroz Pilado	34,6	-2,6	14,2	-22,7	-13,8	-28,7	-1,1	-56,3	-17,8	2,5	83,2	4,0	-45,6	Arroz Pilado
<b>1554 BEBIDAS NO ALCOHOLICAS</b>	<b>-40,5</b>	<b>-52,8</b>	<b>-54,2</b>	<b>-51,6</b>	<b>-47,5</b>	<b>-50,0</b>	<b>-48,8</b>	<b>-45,8</b>	<b>-50,4</b>	<b>-51,8</b>	<b>-45,7</b>	<b>-37,7</b>	<b>118,5</b>	<b>1554 BEBIDAS NO ALCOHOLICAS</b>
Agua Embotellada	-40,5	-52,8	-54,2	-51,6	-47,5	-50,0	-48,8	-45,8	-50,4	-51,8	-45,7	-37,7	118,5	Agua Embotellada
<b>2411 SUSTANCIAS QUIMICAS BASICAS</b>	<b>0,3</b>	<b>12,2</b>	<b>11,0</b>	<b>11,7</b>	<b>10,0</b>	<b>10,6</b>	<b>7,8</b>	<b>9,5</b>	<b>-8,0</b>	<b>-11,6</b>	<b>0,0</b>	<b>0,0</b>	<b>11,5</b>	<b>2411 SUSTANCIAS QUIMICAS BASICAS</b>
Oxígeno	0,3	12,2	11,0	11,7	10,0	10,6	7,8	9,5	-8,0	-11,6	0,0	0,0	11,5	Oxígeno
<b>TOTAL</b>	<b>-14,7</b>	<b>-17,9</b>	<b>-6,2</b>	<b>-13,8</b>	<b>-14,1</b>	<b>-6,0</b>	<b>0,9</b>	<b>-28,6</b>	<b>-30,3</b>	<b>-1,8</b>	<b>253,1</b>	<b>48,3</b>	<b>15,2</b>	<b>TOTAL</b>

<sup>1/</sup> Cifras preliminares.

Fuente: Ministerio de la Producción y Empresas.

Elaboración: BCRP. Sucursal Trujillo. Departamento de Estudios Económicos.



ANEXO 6

CAJAMARCA: CRÉDITO <sup>1/</sup>  
(En millones de soles)

ENTIDADES FINANCIERAS	2020										2021			ENTIDADES FINANCIERAS
	MAR	ABR	MAY	JUN	JUL	AGO	SET	OCT	NOV	DIC	ENE	FEB	MAR	
<b>I. Banco de la Nación</b>	201	196	192	189	184	180	179	179	178	176	173	169	166	<b>I. Banco de la Nación</b>
<b>II. Agrobanco</b>	10	10	12	12	11	11	11	11	11	11	11	11	12	<b>II. Agrobanco</b>
<b>III. Banca múltiple</b>	2 725	2 694	2 859	2 913	3 004	3 093	3 138	3 173	3 195	3 205	3 210	3 208	3 235	<b>III. Banca Múltiple</b>
<b>IV. Entidades no bancarias</b>	1 419	1 393	1 380	1 392	1 413	1 431	1 451	1 469	1 482	1 490	1 487	1 486	1 491	<b>IV. Entidades no Bancarias</b>
Cajas municipales	886	872	868	873	888	898	914	927	940	947	947	953	962	Cajas Municipales
Cajas rurales de ahorro y crédito	60	59	59	60	56	57	58	59	59	59	60	60	60	Cajas Rurales de Ahorro y Crédito
Edpymes	28	27	26	26	25	25	25	25	26	26	26	26	26	Edpymes
Financieras	444	435	427	433	444	452	455	458	458	458	454	448	442	Financieras
<b>TOTAL</b>	<b>4 355</b>	<b>4 293</b>	<b>4 443</b>	<b>4 505</b>	<b>4 613</b>	<b>4 716</b>	<b>4 779</b>	<b>4 831</b>	<b>4 867</b>	<b>4 882</b>	<b>4 880</b>	<b>4 874</b>	<b>4 904</b>	<b>TOTAL</b>
<b>En M/N</b>	4 233	4 174	4 328	4 366	4 489	4 581	4 649	4 707	4 759	4 778	4 778	4 777	4 798	<b>En M/N</b>
<b>En M/E</b>	122	119	115	139	124	135	131	124	108	104	101	98	106	<b>En M/E</b>

<sup>1/</sup> Cifras preliminares.  
Fuente: Superintendencia de Banca, Seguros y AFP (SBS).  
Elaboración: BCRP, Sucursal Trujillo, Departamento de Estudios Económicos.



**ANEXO 7**

**CAJAMARCA: TASA DE MOROSIDAD**  
(En porcentaje)

ENTIDADES FINANCIERAS	2020											2021		ENTIDADES FINANCIERAS
	FEB	MAR	ABR	MAY	JUN	JUL	AGO	SET	OCT	NOV	DIC	ENE	FEB	
<b>I. Banco de la Nación</b>	1,7	1,6	1,7	1,8	1,9	1,9	2,0	2,1	2,1	2,1	1,9	2,1	2,0	<b>I. Banco de la Nación</b>
<b>II. Agrobanco</b>	42,2	42,8	42,7	40,4	39,4	38,8	39,9	41,0	41,6	41,8	36,9	37,1	36,6	<b>II. Agrobanco</b>
<b>III. Banca múltiple</b>	4,2	4,1	4,6	3,9	3,8	3,8	3,8	4,1	4,4	4,5	4,6	4,7	4,6	<b>III. Banca Múltiple</b>
<b>IV. Entidades no bancarias</b>	7,1	6,9	6,9	7,0	6,9	6,5	6,5	6,8	6,9	7,1	7,5	8,2	6,1	<b>IV. Entidades no Bancarias</b>
Cajas municipales	7,9	7,7	7,7	7,7	7,5	7,1	7,0	7,0	6,9	6,9	6,7	7,2	7,1	Cajas Municipales
Cajas rurales de ahorro y crédito	18,5	19,3	19,2	19,1	18,7	19,5	18,7	19,8	20,9	20,5	20,9	21,7	22,4	Cajas Rurales de Ahorro y Crédito
Edpymes	4,0	3,4	3,8	4,2	4,1	4,1	4,4	4,1	4,4	4,6	4,0	4,3	4,5	Edpymes
Financieras	4,2	3,9	3,9	4,1	4,1	3,9	4,2	4,9	5,2	5,9	7,5	8,6	2,0	Financieras
<b>TOTAL</b>	<b>5,1</b>	<b>5,0</b>	<b>5,3</b>	<b>4,9</b>	<b>4,7</b>	<b>4,6</b>	<b>4,6</b>	<b>4,9</b>	<b>5,1</b>	<b>5,3</b>	<b>5,4</b>	<b>5,7</b>	<b>5,6</b>	<b>TOTAL</b>

Fuente: Superintendencia de Banca, Seguros y AFP (SBS).

Elaboración: BCRP, Sucursal Trujillo. Departamento de Estudios Económicos.



**ANEXO 8**

**CAJAMARCA: DEPOSITOS <sup>1/</sup>**  
(En millones de soles)

INSTITUCIONES	2020										2021			INSTITUCIONES
	MAR	ABR	MAY	JUN	JUL	AGO	SET	OCT	NOV	DIC	ENE	FEB	MAR	
<b>I. Banco de la Nación</b>	<b>692</b>	<b>733</b>	<b>809</b>	<b>763</b>	<b>776</b>	<b>829</b>	<b>784</b>	<b>869</b>	<b>820</b>	<b>917</b>	<b>921</b>	<b>912</b>	<b>863</b>	<b>I. Banco de la Nación</b>
<b>II. Banca múltiple</b>	<b>1 529</b>	<b>1 529</b>	<b>1 727</b>	<b>1 719</b>	<b>1 863</b>	<b>1 913</b>	<b>1 932</b>	<b>1 934</b>	<b>1 947</b>	<b>2 108</b>	<b>2 038</b>	<b>2 015</b>	<b>2 014</b>	<b>II. Banca Múltiple</b>
<b>III. Entidades no bancarias</b>	<b>626</b>	<b>620</b>	<b>645</b>	<b>663</b>	<b>687</b>	<b>702</b>	<b>716</b>	<b>731</b>	<b>759</b>	<b>770</b>	<b>733</b>	<b>735</b>	<b>728</b>	<b>III. Entidades no Bancarias</b>
Cajas municipales	494	488	509	523	537	545	561	572	591	600	564	<b>563</b>	<b>558</b>	Cajas Municipales
Cajas rurales de ahorro y crédito	4	4	4	4	5	6	5	4	4	3	3	3	3	Cajas Rurales de Ahorro y Crédito
Financieras	128	128	132	136	145	151	150	155	164	167	166	169	167	Financieras
<b>TOTAL</b>	<b>2 846</b>	<b>2 882</b>	<b>3 180</b>	<b>3 145</b>	<b>3 327</b>	<b>3 444</b>	<b>3 433</b>	<b>3 534</b>	<b>3 525</b>	<b>3 795</b>	<b>3 692</b>	<b>3 663</b>	<b>3 605</b>	<b>TOTAL</b>
<b>En M/N</b>	<b>2 370</b>	<b>2 456</b>	<b>2 745</b>	<b>2 740</b>	<b>2 886</b>	<b>2 986</b>	<b>2 961</b>	<b>3 069</b>	<b>3 083</b>	<b>3 270</b>	<b>3 169</b>	<b>3 147</b>	<b>3 110</b>	<b>En M/N</b>
<b>En M/E</b>	<b>476</b>	<b>435</b>	<b>435</b>	<b>405</b>	<b>440</b>	<b>459</b>	<b>472</b>	<b>465</b>	<b>443</b>	<b>525</b>	<b>523</b>	<b>516</b>	<b>495</b>	<b>En M/E</b>

<sup>1/</sup> Cifras preliminares.

Fuente: Superintendencia de Banca, Seguros y AFP (SBS).

Elaboración: BCRP, Sucursal Trujillo. Departamento de Estudios Económicos.



ANEXO 9

CAJAMARCA: INGRESOS RECAUDADOS POR EL GOBIERNO CENTRAL  
(En millones de soles)

RUBROS	2020										2021			RUBROS
	MAR	ABR	MAY	JUN	JUL	AGO	SET	OCT	NOV	DEC	ENE	FEB	MAR	
<b>I. INGRESOS TRIBUTARIOS</b>	<b>18</b>	<b>12</b>	<b>11</b>	<b>15</b>	<b>20</b>	<b>21</b>	<b>21</b>	<b>28</b>	<b>28</b>	<b>35</b>	<b>42</b>	<b>30</b>	<b>35</b>	<b>I. INGRESOS TRIBUTARIOS</b>
<b>1. Impuestos a la Renta</b>	<b>10</b>	<b>7</b>	<b>5</b>	<b>7</b>	<b>11</b>	<b>12</b>	<b>11</b>	<b>16</b>	<b>17</b>	<b>18</b>	<b>21</b>	<b>16</b>	<b>21</b>	<b>1. Impuestos a los Ingresos</b>
- Personas Naturales	4	3	3	4	5	6	6	6	6	8	10	7	7	- Personas Naturales
- Personas Jurídicas	4	2	2	2	3	4	5	9	7	10	11	8	7	- Personas Jurídicas
- Regularización	1	2	1	1	3	2	0	1	3	1	1	1	7	- Regularización
<b>2. Impuestos General a las Ventas</b>	<b>6</b>	<b>5</b>	<b>5</b>	<b>7</b>	<b>7</b>	<b>7</b>	<b>8</b>	<b>10</b>	<b>10</b>	<b>15</b>	<b>18</b>	<b>11</b>	<b>12</b>	<b>2. Impuestos General a las Ventas</b>
- Operaciones Internas	6	5	5	7	7	7	8	10	10	15	18	11	12	- Operaciones Internas
<b>3. Impuestos Selectivo al Consumo</b>	<b>0</b>	<b>0</b>	<b>0</b>	<b>0</b>	<b>0</b>	<b>0</b>	<b>0</b>	<b>0</b>	<b>0</b>	<b>0</b>	<b>0</b>	<b>0</b>	<b>0</b>	<b>3. Impuestos Selectivo al Consumo</b>
<b>4. Otros Ingresos Tributarios</b>	<b>2</b>	<b>1</b>	<b>1</b>	<b>1</b>	<b>2</b>	<b>2</b>	<b>2</b>	<b>2</b>	<b>2</b>	<b>2</b>	<b>2</b>	<b>2</b>	<b>2</b>	<b>4. Otros Ingresos Tributarios</b>
<b>II. INGRESOS NO TRIBUTARIOS</b>	<b>0</b>	<b>0</b>	<b>0</b>	<b>0</b>	<b>1</b>	<b>1</b>	<b>0</b>	<b>1</b>	<b>1</b>	<b>1</b>	<b>1</b>	<b>0</b>	<b>1</b>	<b>II. INGRESOS NO TRIBUTARIOS</b>
<b>INGRESOS CORRIENTES (I+II)</b>	<b>18</b>	<b>12</b>	<b>11</b>	<b>15</b>	<b>21</b>	<b>22</b>	<b>21</b>	<b>29</b>	<b>29</b>	<b>35</b>	<b>43</b>	<b>30</b>	<b>36</b>	<b>INGRESOS CORRIENTES (I+II)</b>

Fuente: SUNAT.

Elaboración: BCRP, Sucursal Trujillo. Departamento de Estudios Económicos.



ANEXO 10

CAJAMARCA: EJECUCIÓN DEL PRESUPUESTO PÚBLICO, SEGÚN TIPO DE GASTO <sup>1/</sup>  
(En millones de soles)

	2020										2021			
	MAR	ABR	MAY	JUN	JUL	AGO	SET	OCT	NOV	DIC	ENE	FEB	MAR	
<b>I. GASTOS CORRIENTES</b>	322	579	490	265	417	476	316	608	414	823	220	403	338	<b>I. GASTOS CORRIENTES</b>
<i>Gobierno nacional</i>	133	380	291	71	199	259	88	359	145	261	38	201	93	<i>Gobierno nacional</i>
<i>Gobierno regional</i>	147	156	152	154	167	166	165	176	172	377	155	158	163	<i>Gobierno regional</i>
<i>Gobiernos locales</i>	41	43	47	40	51	52	64	72	97	184	27	44	81	<i>Gobiernos locales</i>
<b>Remuneraciones</b>	154	158	160	155	178	159	156	161	167	257	165	160	158	<b>Remuneraciones</b>
<i>Gobierno nacional</i>	23	23	25	23	28	24	22	23	26	43	23	21	21	<i>Gobierno nacional</i>
<i>Gobierno regional</i>	119	124	121	121	133	124	122	126	128	191	129	126	124	<i>Gobierno regional</i>
<i>Gobiernos locales</i>	13	11	13	11	17	11	12	12	14	23	13	13	13	<i>Gobiernos locales</i>
<b>Bienes y Servicios</b>	60	73	67	64	116	135	105	107	131	334	38	117	119	<b>Bienes y Servicios</b>
<i>Gobierno nacional</i>	13	19	13	13	61	67	23	21	17	94	8	63	23	<i>Gobierno nacional</i>
<i>Gobierno regional</i>	20	24	23	26	25	35	36	33	36	91	17	25	32	<i>Gobierno regional</i>
<i>Gobiernos locales</i>	27	30	31	25	30	33	46	54	78	150	13	29	64	<i>Gobiernos locales</i>
<b>Transferencias <sup>3/</sup></b>	107	348	264	47	123	182	55	339	116	231	17	126	61	<b>Transferencias</b>
<i>Gobierno nacional</i>	98	339	253	36	110	168	42	315	103	125	7	117	49	<i>Gobierno nacional</i>
<i>Gobierno regional</i>	7	8	8	7	9	7	7	18	8	95	9	8	7	<i>Gobierno regional</i>
<i>Gobiernos locales</i>	2	1	3	4	4	7	5	6	5	12	1	2	4	<i>Gobiernos locales</i>
<b>II. FORMACIÓN BRUTA DE CAPITAL <sup>4/</sup></b>	73	40	29	34	52	75	131	150	224	361	37	100	185	<b>Formación bruta de capital</b>
<i>Gobierno nacional</i>	15	19	12	7	16	15	49	47	109	68	13	20	29	<i>Gobierno nacional</i>
<i>Gobierno regional</i>	8	8	4	8	5	8	13	13	27	39	4	15	9	<i>Gobierno regional</i>
<i>Gobiernos locales</i>	50	13	12	18	31	52	69	91	87	255	20	65	147	<i>Gobiernos locales</i>
<b>III. OTROS GASTOS DE CAPITAL <sup>5/</sup></b>	0	0	0	0	7	2	0	0	1	6	0	0	0	<b>Otros gastos de capital</b>
<b>GASTO NO FINANCIERO TOTAL (I+II)</b>	395	619	519	299	476	553	447	758	639	1 190	256	503	524	<b>III. GASTO NO FINANCIERO TOTAL (I+II)</b>
<i>Gobierno nacional</i>	148	399	303	78	222	275	137	406	256	335	51	221	122	<i>Gobierno nacional</i>
<i>Gobierno regional</i>	155	163	156	162	171	174	178	190	200	416	158	173	173	<i>Gobierno regional</i>
<i>Gobiernos locales</i>	91	56	60	58	82	103	132	163	184	439	46	109	228	<i>Gobiernos locales</i>

<sup>1/</sup> Información actualizada al 31 de marzo del 2021.

<sup>2/</sup> Considera las transferencias intergubernamentales del Gobierno Nacional.

<sup>3/</sup> Incluye el pago de pensiones, donaciones, transferencias y otros gastos corrientes.

<sup>4/</sup> Considera el gasto en Defensa e Interior.

<sup>5/</sup> Incluye donaciones y transferencias.

Fuente: Ministerio de Economía y Finanzas (MEF).

Elaboración: BCRP, Sucursal Trujillo. Departamento de Estudios Económicos.

