

BANCO CENTRAL DE RESERVA DEL PERÚ
SUCURSAL TRUJILLO



ANCASH: Síntesis de Actividad Económica
Julio 2021¹

Departamento de Estudios Económicos

El Banco Central de Reserva del Perú (BCRP) considera importante presentar un conjunto de indicadores sectoriales de la actividad económica regional, cuya base estadística es recopilada de las siguientes fuentes de información: INEI, MINAGRI, MINEM, PRODUCE, SBS, SUNAT, MEF y empresas.

¹ En la elaboración de este informe participaron (en orden alfabético): Antony Araujo, Erick Huamanchumo y Rodrigo Rumiche.

ÍNDICE

	<i>Página</i>
RESUMEN EJECUTIVO.....	3
I. ACTIVIDAD PRODUCTIVA.....	5
1. Actividad primaria.....	5
1.1 Sector agropecuario.....	5
1.2 Sector pesca	6
1.3 Sector minería	7
2. Otros indicadores sectoriales.....	9
2.1 Sector manufactura.....	9
2.2 Sector construcción.....	10
II. CRÉDITOS Y DEPÓSITOS /	11
1. Créditos.....	11
2. Depósitos	13
III. EJECUCIÓN DEL PRESUPUESTO PÚBLICO	14
1. Ejecución del Presupuesto del Gasto No Financiero.....	14
IV. ANEXOS	14

RESUMEN EJECUTIVO

Principales hechos de importancia

- En la **actividad primaria** el sector agropecuario creció (27,2 por ciento); mientras que la pesca (-37,1 por ciento) y la minería (-11,9 por ciento) registraron tasas de crecimiento negativas.
- Con respecto a otros **indicadores de la actividad económica** del departamento, en julio, se observó un crecimiento de la inversión pública (139,4 por ciento), sector construcción (53,7 por ciento), crédito total (5,5 por ciento) y actividad industrial (11,6 por ciento).

Actividad primaria

- En julio el **sector agropecuario** creció 27,2 por ciento interanual, principalmente por el subsector agrícola (54,9 por ciento). Durante el periodo enero-julio 2021, el sector aumentó 5,3 por ciento en términos interanuales.
- En julio la **actividad pesquera** cayó 37,1 por ciento interanual, debido al menor volumen desembarcado de especies para el consumo humano directo (-73,6 por ciento) y del recurso anchoveta (-5,8 por ciento).
- La **actividad minera** en julio disminuyó 11,9 por ciento, por la menor producción de cobre (-12,4 por ciento) y molibdeno (-84,4 por ciento). En los primeros siete meses del año, el sector minero creció 26,3 por ciento interanual.

Otros indicadores de actividad económica

- En julio la **actividad manufacturera** creció 11,6 por ciento en términos interanuales, por la mayor producción del rubro no primario (15,3 por ciento) y primario (5,4 por ciento).
- En el **sector construcción**, los despachos de cemento registraron un crecimiento de 53,7 por ciento. En los primeros siete meses de 2021, los despachos de cemento acumularon un crecimiento de 106,6 por ciento.
- El saldo total del **crédito** en julio sumó S/ 4 196 millones y registró un crecimiento interanual de 5,5 por ciento, superior en 2,8 puntos porcentuales a la tasa registrada en el mismo periodo de 2020 (2,7 por ciento).
- La **inversión pública** en julio creció 139,4 por ciento interanual en términos reales por la mayor ejecución de obras de los gobiernos locales (239,1 por ciento), del Gobierno Nacional (96,8 por ciento) y del Gobierno Regional (41,8 por ciento). La ejecución acumulada en los primeros siete meses de 2021 creció 202,7 por ciento interanual.

CUADRO N° 01
ANCASH: OTROS INDICADORES DE ACTIVIDAD ECONÓMICA
 (Variación % respecto a similar mes del año anterior)

	Feb. 21	Mar. 21	Abr. 21	May. 21	Jun. 21	Jul. 21
Producción industrial	↑ 13,9	↑ 55,7	↑ 129,1	↑ 62,5	↓ -10,2	↑ 11,6
Despacho de cemento	↑ 25,9	↑ 171,3	nd	↑ 183,5	↑ 89,9	↑ 53,7
Crédito total	↑ 7,8	↑ 9,0	↑ 11,5	↑ 7,0	↑ 6,8	↑ 5,5
Inversión pública ^{1/}	↑ 30,7	↑ 100,3	↑ 353,5	↑ 1198,9	↑ 518,6	↑ 139,4

1/ En términos reales.

Fuentes: BCRP - Sucursal Trujillo, SUNAT y MEF.

I. ACTIVIDAD PRODUCTIVA

1. Actividad primaria

1.1 Sector agropecuario

- El sector agropecuario en julio creció 27,2 por ciento interanual, impulsado por la mayor producción agrícola (54,9 por ciento), destinada tanto al mercado externo (128,2 por ciento), como al mercado interno (18,7 por ciento). Mientras que, el sector pecuario registró una caída de 1,3 por ciento interanual. Por otro lado, la producción agropecuaria acumulada al mes de julio 2021, reportó un crecimiento de 5,3 por ciento.
- El crecimiento del **subsector agrícola** (54,9 por ciento) obedece a la mayor producción de cultivos destinados al mercado externo y agroindustria (128,2 por ciento), principalmente de maíz amarillo duro (241,7 por ciento), caña de azúcar (295,5 por ciento) y páprika (225,5 por ciento). Asimismo, los productos orientados al mercado interno registraron un crecimiento de 18,7 por ciento interanual, explicado, por el alza de la producción de maíz amiláceo (82,2 por ciento), alfalfa (11,5 por ciento) y trigo (5,8 por ciento).
- El decrecimiento del **subsector pecuario** (-1,3 por ciento) se explica, por la menor producción de carne de vacuno (-11,4 por ciento).

CUADRO N° 02
ANCASH: SECTOR AGROPECUARIO ^{1/}
(Miles de toneladas)

Subsectores	Estructura Porcentual 2020 ^{2/}	Julio				Enero - Julio			
		2020	2021	Var.%	Contribución %	2020	2021	Var.%	Contribución %
AGRÍCOLA	66,2			54,9	27,8			8,3	5,5
Orientada al mercado externo y agroindustria ^{2/}	28,1			128,2	21,5			2,5	0,6
Maíz amarillo duro	11,8	2,9	10,1	241,7	8,9	70,5	72,3	2,6	0,2
Caña de azúcar	6,5	23,9	94,4	295,5	7,9	564,4	449,6	-20,3	-1,2
Espárrago	4,5	1,0	1,2	28,1	1,6	7,9	8,8	10,9	0,5
Palta	2,6	1,3	1,4	11,4	0,3	16,8	17,3	2,9	0,1
Uva	0,6	0,3	0,3	5,5	0,0	2,3	2,5	6,6	0,0
Alcachofa	0,0	0,0	0,0	0,0	0,0	0,0	0,8	0,0	0,0
Páprika	1,5	0,1	0,3	225,5	2,7	1,1	1,9	73,5	0,9
Algodón rama	0,7	0,0	0,0	0,0	0,0	2,4	2,2	-8,5	-0,1
Orientada al mercado interno ^{2/}	38,1			18,7	6,3			12,0	4,9
Arroz cáscara	6,7	0,0	0,0	0,0	0,0	73,2	74,2	1,4	0,2
Papa	5,4	3,9	3,4	-14,2	-0,5	97,9	106,2	8,4	0,7
Alfalfa	3,4	20,4	22,8	11,5	0,5	150,8	165,6	9,8	0,3
Maíz choclo	2,8	0,8	1,2	39,0	0,3	37,7	44,2	17,1	0,7
Camote	1,5	1,5	0,5	-68,3	-0,8	10,1	16,4	62,9	0,5
Trigo	0,9	5,0	5,3	5,8	0,5	6,0	7,0	17,8	0,2
Maíz amiláceo	1,0	1,0	1,8	82,2	1,9	6,1	7,9	29,1	0,4
Melocotón	0,7	0,3	0,3	-8,2	-0,1	2,8	2,5	-11,1	-0,1
Maracuyá	0,4	0,5	0,2	-55,0	-0,4	4,3	3,3	-22,5	-0,1
PECUARIA	33,8			-1,3	-0,7			-0,8	-0,3
Carne de ave ^{3/}	19,3	3,6	3,7	0,9	0,3	23,1	22,8	-1,3	-0,2
Carne de vacuno ^{3/}	9,4	0,8	0,7	-11,4	-1,4	5,8	5,6	-3,5	-0,3
Carne de ovino ^{3/}	1,8	0,0	0,0	11,3	0,0	0,7	0,7	3,7	0,1
Leche	1,7	1,6	1,8	13,8	0,3	11,2	12,5	11,6	0,2
Huevo	0,5	0,1	0,1	1,2	0,0	0,8	0,8	0,9	0,0
SECTOR AGROPECUARIO	100,0			27,2	27,2			5,3	5,3

Nota: Debido al redondeo de los datos parciales, los totales pueden diferir de la suma de las partes.

1/ Cifras preliminares.

2/ A precios de 2007.

3/ Peso neto.

Fuente: Ministerio de Agricultura y Riego.

Elaboración: BCRP, Sucursal Trujillo. Departamento de Estudios Económicos.

- En cuanto a la campaña agrícola (2020-2021), en los doce meses se registró la instalación de un total 68,1 mil hectáreas, nivel mayor en 6,3 por ciento respecto a igual periodo de la campaña anterior (2019-2020). Entre los cultivos que registraron las mayores siembras en términos absolutos, destacan: Trigo (1 338 has.), maíz amiláceo (1 329 has.), cebada grano (950 has.),

maíz amarillo duro (501 has.) y papa (178 has.).

CUADRO N° 03
ANCASH: SUPERFICIE SEMBRADA DE PRINCIPALES CULTIVOS TRANSITORIOS ^{1/}
(Hectáreas)

	Campaña agrícola ^{2/}		Variación	
	2019/2020	2020/2021	Absoluta	Porcentual
Algodón	100	60	- 40	-40,0
Arroz cáscara	6 090	5 946	- 144	-2,4
Cebada grano	4 833	5 783	950	19,7
Frijol	596	475	- 121	-20,3
Maíz amarillo duro	14 713	15 214	501	3,4
Maíz amiláceo	5 438	6 767	1 329	24,4
Papa	8 840	9 018	178	2,0
Trigo	9 401	10 739	1 338	14,2
Otros	14 069	14 110	41	0,3
Total	64 080	68 112	4 032	6,3

^{1/} Cifras preliminares.

^{2/} De agosto a julio

Fuente: Gerencia Regional de Agricultura- Ancash.

Elaboración: BCRP, Sucursal Trujillo. Departamento de Estudios Económicos.

Fuente: Ministerio de Agricultura y Riego.

1.2 Sector pesca

- En julio la actividad pesquera cayó 37,1 por ciento interanual, debido al menor volumen desembarcado de especies para el consumo humano directo (-73,6 por ciento) y menor extracción del recurso anchoveta (-5,8 por ciento).
- En el periodo enero-julio de 2021, el sector pesquero creció 21,8 por ciento interanual, por el mayor volumen desembarcado del recurso anchoveta (39,8 por ciento). Mientras que, en dicho periodo, la producción de especies destinadas al consumo humano directo no registró variación. Cabe mencionar que, en lo que va del año, Ancash lideró el desembarque de anchoveta (1,1 millones de toneladas), al registrar el 32 por ciento del total nacional, superando a lo registrado por La Libertad que representó el 27,3 por ciento del total nacional y se ubicó en segundo lugar; y Lima con el 22,0 por ciento del total.

CUADRO N° 04
ANCASH: SECTOR PESQUERO ^{1/}
(En toneladas)

	Julio			Enero - Julio		
	2020	2021	Var.% ^{2/}	2020	2021	Var.% ^{2/}
Consumo Humano Directo	12 967	3 425	-73,6	83 971	83 972	0,0
Fresco	636	840	32,2	3 350	4 880	45,7
Congelado	7 095	810	-88,6	45 775	41 662	-9,0
Conservas	5 236	1 774	-66,1	34 846	37 430	7,4
Consumo Industrial	116 240	109 453	-5,8	783 369	1 095 294	39,8
Anchoveta	116 240	109 453	-5,8	783 369	1 095 294	39,8
SECTOR PESCA			-37,1			21,8

^{1/} Cifras preliminares.

^{2/} Variación a precios de 2007.

Fuente: Ministerio de la Producción.

Elaboración: BCRP, Sucursal Trujillo. Departamento de Estudios Económicos.

- En agosto de 2021, el precio promedio de harina de pescado disminuyó 1,0 por ciento y se ubicó en **US\$TM 1 603**, respecto con el mes anterior. Mientras que en términos interanuales creció 9,2 por ciento.

GRÁFICO N° 01
COTIZACIÓN INTERNACIONAL DE HARINA DE PESCADO
(Hamburgo - US\$/TM)

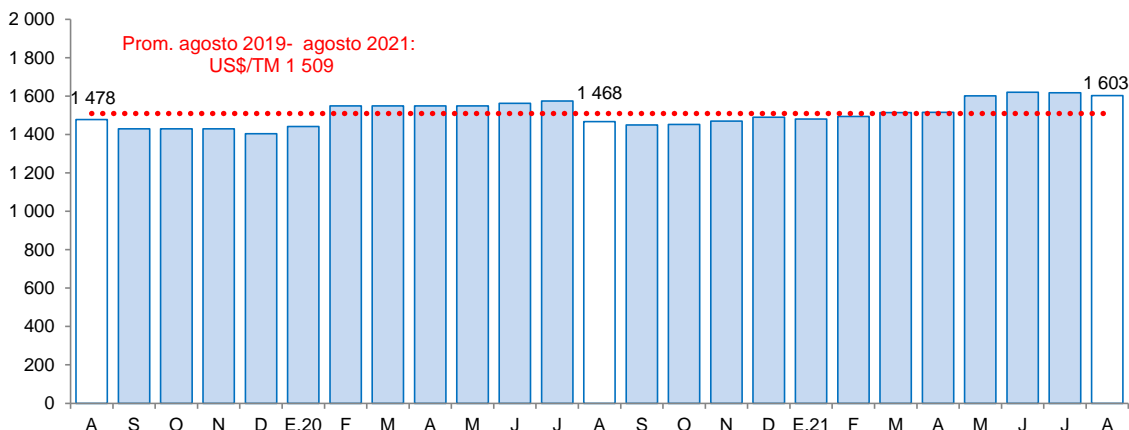

Fuente: Reuters y Bloomberg.

1.3 Sector minería

- La actividad minera en julio disminuyó 11,9 por ciento, por la menor producción de cobre (-12,4 por ciento) y molibdeno (-84,4 por ciento), ante los menores volúmenes reportados por Antamina. Por otro lado, creció la producción de plata (41,4 por ciento), plomo (8,6 por ciento), oro (6,7 por ciento) y zinc (4,9 por ciento).
- En el periodo enero-julio de 2021, la actividad minera creció 26,3 por ciento, por la mayor extracción de cobre (29,6 por ciento), zinc (45,1 por ciento), plata (27,7 por ciento), oro (11,4 por ciento) y plomo (0,4 por ciento). Por el contrario, se registró una menor producción de molibdeno (-53,8 por ciento). Es importante mencionar que en lo que va del año, a nivel nacional, Ancash ocupó el primer lugar en la producción de cobre y zinc, al contribuir con el 20,8 por ciento y 37,3 por ciento, respectivamente; en tanto se posicionó en segundo lugar en la producción de plata (18,7 por ciento) y quinto lugar en la producción plomo (9,0 por ciento) y molibdeno (6,9 por ciento). Por otro lado, Antamina, la principal minera de la región, lideró la producción nacional de zinc (34,6 por ciento), cobre (20,6 por ciento) y plata (14,6 por ciento); y se ubicó en cuarto lugar en la producción de molibdeno (6,9 por ciento).

CUADRO N° 05
SECTOR MINERÍA ^{1/}
(Variación % real respecto a similar periodo del año anterior)

	Julio				Enero - Julio			
	2020	2021	Var.%	Contribución%	2020	2021	Var.%	Contribución%
Cobre (TMF)	41 426	36 283	-12,4	-7,8	204 520	265 011	29,6	17,2
Zinc (TMF)	38 299	40 191	4,9	1,1	234 876	340 807	45,1	11,9
Molibdeno (TMF)	534	83	-84,4	-7,3	2 708	1 253	-53,8	-4,4
Plata (Onzas troy)	1 359 123	1 922 403	41,4	1,9	8 900 645	11 362 342	27,7	1,5
Oro (Onzas troy)	2058,002	2 196	6,7	0,0	17 036	18 983	11,4	0,1
Plomo (TMF)	1 893	2 056	8,6	0,1	13 704	13 766	0,4	0,0
SECTOR MINERÍA ^{2/}			-11,9	-11,9			26,3	26,3

^{1/} Cifras preliminares.

^{2/} A precios de 2007.

Fuente: Ministerio de Energía y Minas.

Elaboración: BCRP, Sucursal Trujillo. Departamento de Estudios Económicos.

GRÁFICO N° 02
EVOLUCIÓN DE LA PRODUCCIÓN MINERA
(Variación % real respecto a similar mes del año anterior)

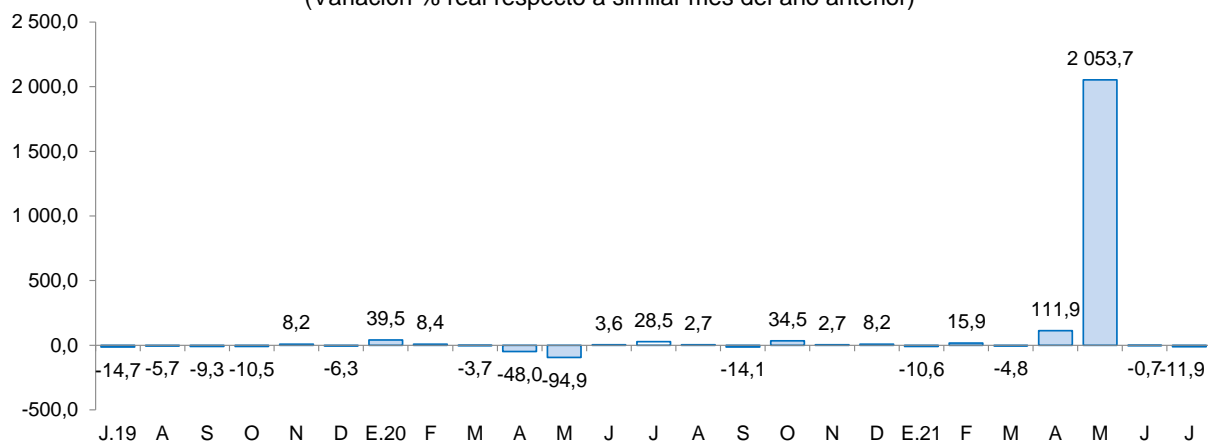

Fuente: MINEM.

Elaboración: BCRP, Sucursal Trujillo, Departamento de Estudios Económicos.

- En agosto, el precio **promedio del cobre (US\$/TM 9 357)** disminuyó 0,8 por ciento respecto al mes anterior. Dicha disminución se explica por los temores de menor demanda de China debido al mayor brote de Covid-19 desde el inicio de la pandemia, por la apreciación del dólar y la moderación de la producción industrial y de ventas minoristas.
- Por otro lado, el **precio promedio del zinc (US\$/TM 2 989)** registró un crecimiento de 1,6 por ciento respecto al mes anterior. Esta alza en el precio se explica por la menor producción en China debido a recortes de energía que afectan a las fundiciones, en un contexto de bajos inventarios en dicho país y un incremento en el apetito por riesgo asociado a expectativas de una recuperación en el crecimiento mundial.
- En términos interanuales, el precio promedio del zinc creció en 23,8 por ciento, al igual que el precio promedio del cobre, el cual aumentó en 43,8 por ciento.

GRÁFICO N° 03
COTIZACIÓN INTERNACIONAL DE COBRE Y ZINC
 (London Metal Exchange - US\$/TM)

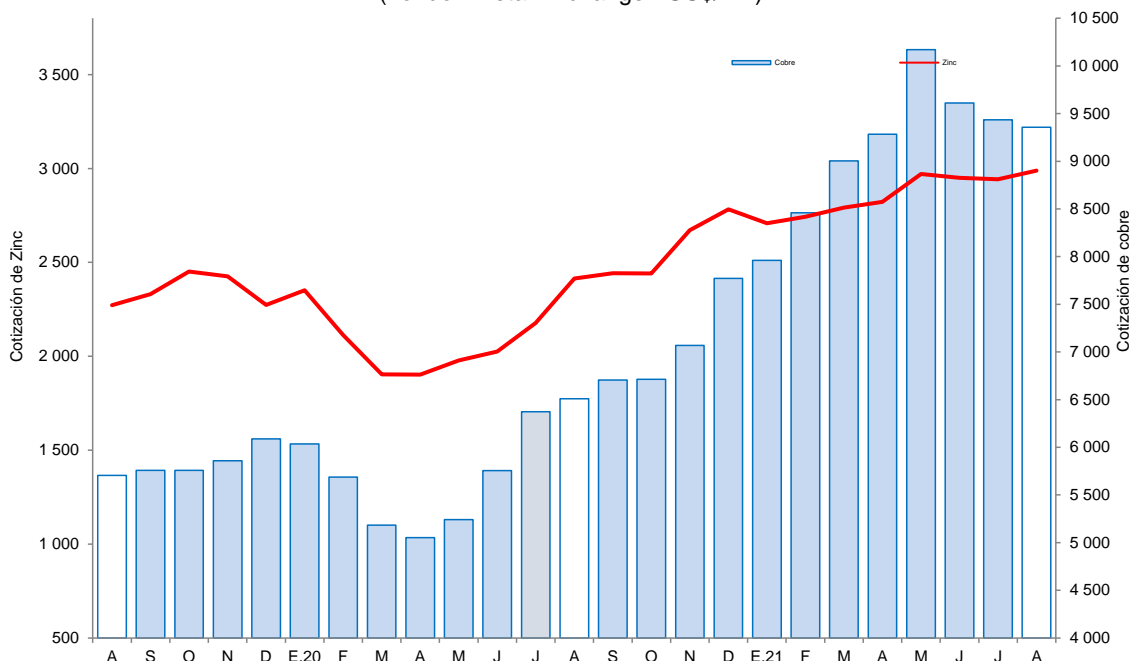

Fuente: Bloomberg.

2. Otros indicadores sectoriales

2.1 Sector manufactura

- En julio la actividad manufacturera creció 11,6 por ciento en términos interanuales, por la mayor producción del rubro no primario (15,3 por ciento) y primario (5,4 por ciento). En el periodo enero-julio 2021, la manufactura acumuló un crecimiento de 27,6 por ciento interanual, por el mayor dinamismo de la industria no primaria (32,9 por ciento) y de la industria primaria (22,4 por ciento).
- La industria procesadora de recursos primarios** en julio creció 5,4 por ciento interanual, por la mayor producción de azúcar (324,8 por ciento) y de harina y aceite de pescado (4,9 por ciento). Por el contrario, se registró un decrecimiento de la producción de conservas y productos congelados de pescado (-37,9 por ciento).
- En el periodo enero-julio 2021, **la industria primaria** acumuló un crecimiento de 22,4 por ciento, explicado por la mayor producción de harina y aceite de pescado (48,8 por ciento) y conservas y productos congelados de pescado (22,1 por ciento). Por el contrario, la producción acumulada de azúcar cayó 19,2 por ciento.

CUADRO N° 06
ANCASH: SECTOR MANUFACTURA ^{1/}
 (Variación % real respecto a similar periodo del año anterior)

Ramas de actividad	Estructura porcentual 2020 ^{2/}	Julio		Enero - Julio	
		Var.%	Contribución ^{3/}	Var.%	Contribución ^{3/}
MANUFACTURA PRIMARIA	47,9	5,4	2,0	22,4	11,2
Harina y aceite de pescado	15,0	4,9	0,7	48,8	6,9
Conservas y productos congelados de pescado	24,2	-37,9	-7,6	22,1	6,0
Azúcar	8,6	324,8	8,9	-19,2	-1,7
MANUFACTURA NO PRIMARIA	52,1	15,3	9,6	32,9	16,4
Alimentos y Bebidas	6,6	-5,5	-0,1	-7,9	-0,8
Hortalizas/Frutas congeladas	3,1	-33,7	-0,7	-18,8	-0,7
Arroz pilado	2,9	-	0,0	1,4	0,1
Alcohol etílico	0,6	210,3	0,6	-23,7	-0,2
Sustancias y Productos Químicos	7,7	-1,5	-0,1	0,7	0,1
Oxígeno	7,1	-4,4	-0,3	-0,9	-0,1
Nitrógeno	0,5	45,1	0,2	20,7	0,1
Fabricación Metales Básicos	37,9	19,0	9,9	52,9	17,1
Productos siderúrgicos	37,9	19,0	9,9	52,9	17,1
SECTOR MANUFACTURA	100,0	11,6	11,6	27,6	27,6

1/ Cifras preliminares.

2/ A precios de 1994.

3/ En puntos porcentuales.

Fuente: Ministerio de Desarrollo Agrario y Riego, Ministerio de la Producción y empresas industriales.

Elaboración: BCRP, Sucursal Trujillo. Departamento de Estudios Económicos.

- En julio **la manufactura no primaria** creció 15,3 por ciento, por la mayor fabricación de metales básicos, principalmente de productos siderúrgicos (19,0 por ciento). De otro lado, los rubros no primarios que reportaron caídas en el mes son alimentos y bebidas (-5,5 por ciento) y sustancias y productos químicos (-1,5 por ciento).
- Al mes de julio, **la manufactura no primaria** acumuló una variación positiva de 32,9 por ciento interanual, debido a la mayor producción de la industria de fabricación de metales básicos (52,9 por ciento) y en menor medida, de la producción de sustancias y productos químicos (0,7 por ciento).

GRÁFICO N° 04
ANCASH: EVOLUCIÓN DE LA PRODUCCIÓN MANUFACTURERA NO PRIMARIA
 (Variación % real respecto a similar mes del año anterior)

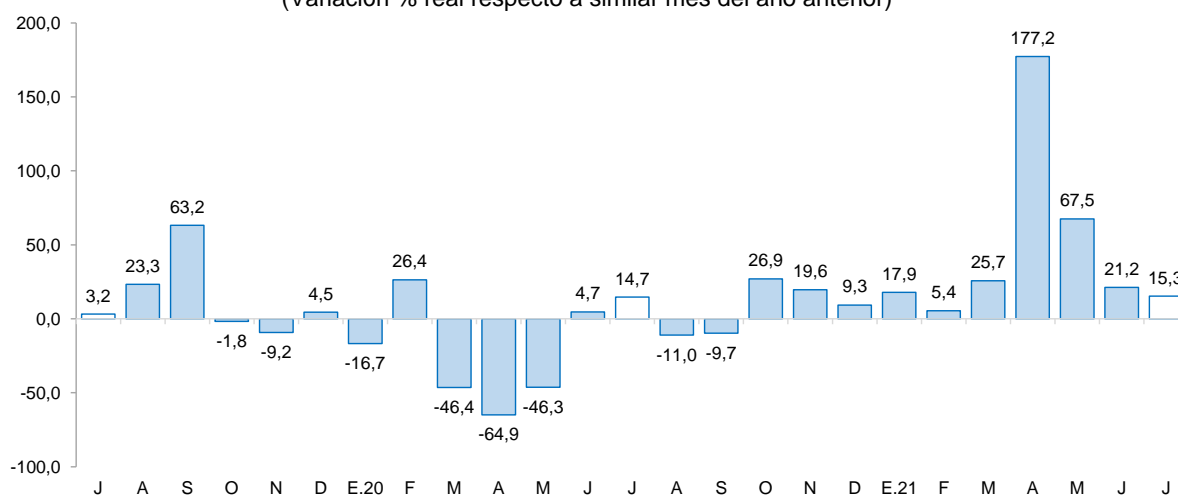

Fuente: Ministerio de Agricultura y Riego y empresas industriales.

Elaboración: BCRP, Sucursal Trujillo, Departamento de Estudios Económicos.

2.2 Sector construcción

- En el sector construcción, los despachos de cemento registraron un crecimiento de 53,7 por ciento. Este comportamiento se explica por la mayor ejecución de obras de proyectos de inversión pública y por el incremento de la autoconstrucción.
- Durante el periodo enero-julio 2021, los despachos totalizaron un volumen de 146,9 mil toneladas métricas, lo que significa un crecimiento de 106,6 por ciento con relación a lo registrado en igual periodo de 2020 (71,1 mil Tm.).

GRÁFICO N° 05
ANCASH: EVOLUCIÓN DE DESPACHOS DE CEMENTO
(Variación % real respecto a similar mes del año anterior)

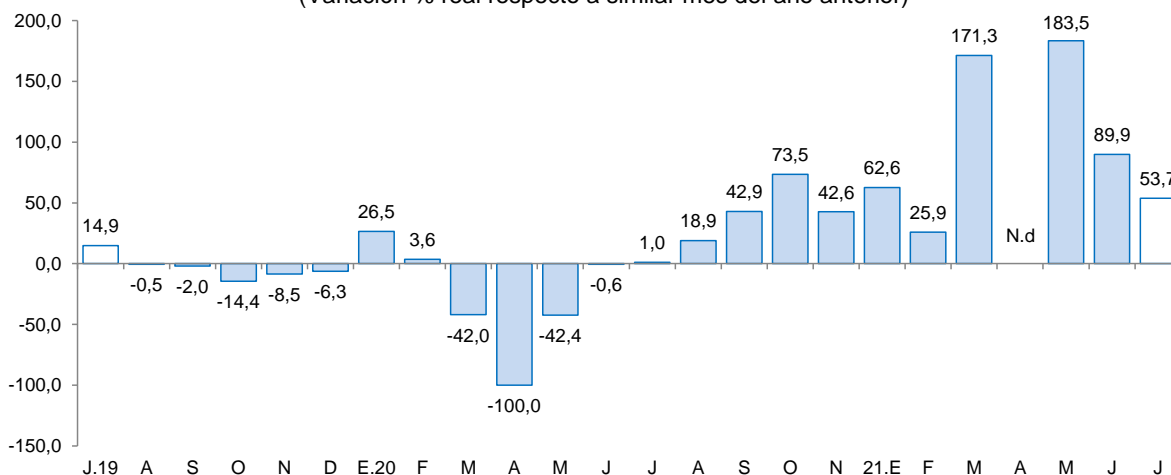

Fuente: Cementos Pacasmayo S.A.A.

II. CRÉDITOS Y DEPÓSITOS ^{2/}

1. Créditos

- El saldo total del **crédito** en julio sumó S/ 4 196 millones y registró un crecimiento interanual de 5,5 por ciento, superior en 2,8 puntos porcentuales a la tasa registrada en el mismo periodo de 2020 (2,7 por ciento).
- Por **tipo de institución**, el crédito de la banca múltiple, que concentra el 78,7 por ciento del crédito total, registró un aumento de 7,4 por ciento interanual. En tanto, las instituciones no bancarias mostraron un aumento de 2,4 por ciento, principalmente por el resultado de las cajas municipales (21,3 por ciento). En contraste, se mostró una contracción en edpymes (-78,7 por ciento), en empresas financieras (-20,9 por ciento) y cajas rurales (-1,8 por ciento). En las entidades estatales, el Banco de la Nación reportó una contracción de 13,7 por ciento; mientras que Agrobanco registró un crecimiento de 6,7 por ciento.
- En cuanto al **tipo de moneda**, las colocaciones en moneda nacional representaron el 95,4 por ciento del crédito total al mes de julio, lo que significó un crecimiento interanual de 5,3 por ciento. Por otro lado, lo desembolsado en moneda extranjera creció 10,4 por ciento en términos interanuales. El coeficiente de dolarización del crédito en julio fue 4,6 por ciento, 0,2 puntos porcentuales más que lo registrado en el mismo mes de 2020.

^{2/} En este informe los saldos en moneda extranjera se valúan al tipo de cambio constante de diciembre de 2019 (S/ 3,31 por dólar), a fin de aislar el efecto de la valuación cambiaria sobre los saldos en moneda extranjera.



CUADRO N° 07
ANCASH: CRÉDITO
(Saldos en millones de soles)

Instituciones	Julio			
	2020	2021	Estructura %	Var. %
Banco de la Nación 1/	191	165	3,9	-13,7
Agrobanco 2/	22	23	0,6	6,7
Banca múltiple	3 075	3 303	78,7	7,4
Instituciones no bancarias	689	705	16,8	2,4
Cajas municipales	381	463	11,0	21,3
Cajas rurales	19	18	0,4	-1,8
Edpymes	8	2	0,0	-78,7
Empresas financieras	281	223	5,3	-20,9
TOTAL 3/	3 977	4 196	100,0	5,5
En MN	3 803	4 005	95,4	5,3
En ME	173	191	4,6	10,4

1/ Considera solo los créditos de consumo e hipotecario.

2/ No considera los créditos a las demás empresas del sistema financiero.

3/ Debido al redondeo de los datos parciales, los totales pueden diferir de la suma de las partes.

Fuente: Superintendencia de Banca, Seguros y AFP (SBS).

Elaboración: BCRP, Sucursal Trujillo. Departamento de Estudios Económicos.

GRÁFICO N° 06
ANCASH: EVOLUCIÓN DEL CRÉDITO
(Variación % respecto a similar mes del año anterior)

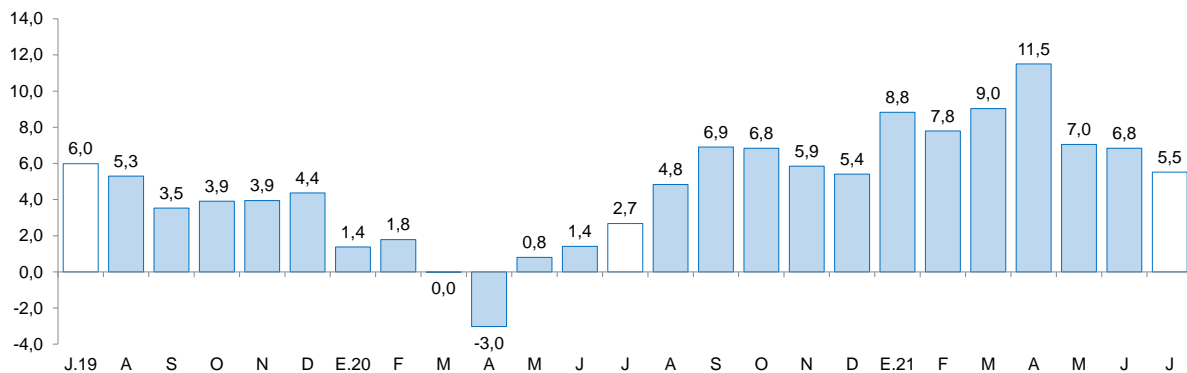

Fuente: Superintendencia de Banca, Seguros y AFP (SBS).

- La **tasa de morosidad** fue 8,1 por ciento, nivel inferior en 0,2 puntos porcentuales respecto a similar mes de 2020. La morosidad de las instituciones no bancarias (10,4 por ciento) mostró un aumento en 0,9 puntos porcentuales; mientras que lo reportado en las instituciones bancarias (7,5 por ciento) fue menor en 0,5 puntos porcentuales. Por el contrario, la tasa de morosidad registrada en el Banco de la Nación (3,3 por ciento) creció 0,5 puntos porcentuales con respecto al mismo mes del año anterior.

GRÁFICO N° 07
ANCASH: TASA DE MOROSIDAD ^{1/}
(Porcentaje)

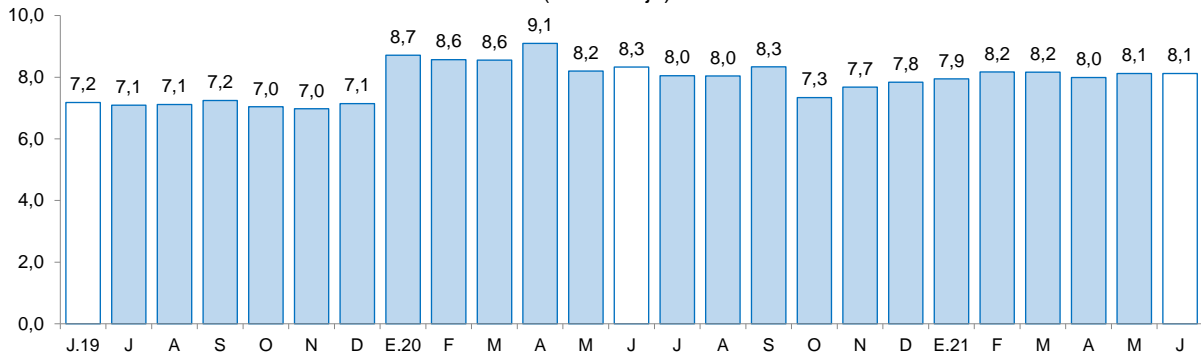

^{1/} Morosidad = (créditos vencidos + créditos en cobranza judicial) / colocaciones brutas.
Fuente: Superintendencia de Banca, Seguros y AFP (SBS).

2. Depósitos

- Los depósitos en las instituciones financieras de Ancash al mes de julio (S/ 4 001 millones) crecieron 10,0 por ciento interanual, menor en 15,1 puntos porcentuales a la tasa registrada en el mismo mes de 2020 (25,1 por ciento).
- Según el **tipo de institución**, los depósitos en la banca múltiple que cuentan con una participación del 66,3 por ciento de los depósitos totales registraron un crecimiento interanual de 8,4 por ciento. En las instituciones no bancarias, los depósitos crecieron 1,9 por ciento, dentro de estas, las captaciones de las empresas financieras crecieron 18,4 por ciento. Por el contrario, las captaciones de las cajas rurales y municipales cayeron 3,4 por ciento y 0,5 por ciento, respectivamente. Los depósitos en el Banco de la Nación, los cuales concentran el 24,7 por ciento de los depósitos totales aumentaron 17,9 por ciento.
- En cuanto al **tipo de moneda**, los depósitos en moneda nacional, que representan el 86,3 por ciento del total, aumentaron 9,7 por ciento; y en moneda extranjera el incremento fue de 11,7 por ciento. El coeficiente de dolarización de los depósitos en julio fue 13,7 por ciento, mayor en 0,2 puntos porcentuales que lo registrado en el mismo mes del 2020 (13,5 por ciento).

CUADRO N° 8
ANCASH: DEPÓSITOS
(Saldos en millones de soles)

Instituciones	Julio			
	2020	2021	Estructura %	Var. %
Banco de la Nación	837	987	24,7	17,9
Banca múltiple	2 446	2 652	66,3	8,4
Instituciones no bancarias	355	362	9,1	1,9
Cajas municipales	272	271	6,8	-0,5
Cajas rurales	32	31	0,8	-3,4
Empresas financieras	51	60	1,5	18,4
TOTAL ^{1/}	3 638	4 001	100,0	10,0
Depósitos a la vista	793	887	22,2	11,8
Depósitos de ahorro	1 931	2 345	58,6	21,5
Depósitos a plazo	914	768	19,2	-16,0
En M/N	3 147	3 452	86,3	9,7
En M/E	491	549	13,7	11,7

^{1/} Debido al redondeo de los datos parciales, los totales pueden diferir de la suma de las partes.

Fuente: Superintendencia de Banca, Seguros y AFP (SBS).

Elaboración: BCRP, Sucursal Trujillo. Departamento de Estudios Económicos.

- Según la **modalidad de captación**, los depósitos a la vista cuya participación es del 22,2 por ciento de los depósitos totales crecieron 11,8 por ciento, y los de ahorro, mostraron un crecimiento interanual de 21,5 por ciento. Por el contrario, los depósitos a plazos disminuyeron 16,0 por ciento.

GRÁFICO N° 08
ANCASH: EVOLUCIÓN DE LOS DEPÓSITOS
(Variación % respecto a similar mes del año anterior)

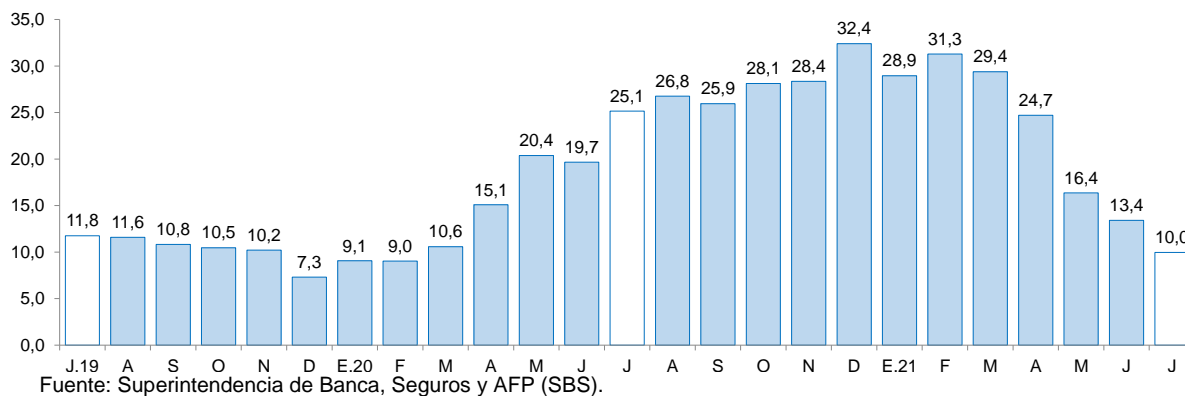

III. EJECUCIÓN DEL PRESUPUESTO PÚBLICO

1. Ejecución del Presupuesto del Gasto No Financiero

- La **ejecución del presupuesto del gasto no financiero** (S/ 553 millones) aumentó 40,2 por ciento interanual en julio, en términos reales, por mayor gasto de formación bruta de capital (139,4 por ciento) y de gastos corrientes (17,6 por ciento). Según nivel de Gobierno, creció el gasto no financiero de los gobiernos locales (161,0 por ciento), del Gobierno Regional (10,7 por ciento) y del Gobierno Nacional (10,4 por ciento). En el mismo sentido, en los primeros siete meses de 2021, el gasto no financiero acumuló un crecimiento de 47,2 por ciento, por el mayor gasto de los gobiernos locales (87,1 por ciento), del Gobierno Nacional (60,8 por ciento) y del Gobierno Regional (10,6 por ciento).
- El resultado de los **gastos corrientes** en julio (17,6 por ciento), obedeció al incremento en términos reales, de los gastos de los gobiernos locales (109,7 por ciento) y del Gobierno Regional (6,4 por ciento); mientras que disminuyó los gastos del Gobierno Nacional (-4,5 por ciento). En el mismo sentido, en el periodo de enero a julio de 2021, los gastos corrientes acumularon un crecimiento de 12,7 por ciento, por los mayores gastos de los gobiernos locales (51,1 por ciento), del Gobierno Nacional (8,1 por ciento) y del Gobierno Regional (5,5 por ciento).
- La **inversión pública (formación bruta de capital)** en julio creció 139,4 por ciento interanual en términos reales por la mayor ejecución de obras de los gobiernos locales, (239,1 por ciento), del Gobierno Nacional (96,8 por ciento) y del Gobierno Regional (41,8 por ciento). El resultado en los gobiernos locales se explica por la mayor ejecución de proyectos de transporte (373,5 por ciento) y saneamiento (314,6 por ciento); y en el Gobierno Nacional se explica por la mayor ejecución de proyectos de transporte (86,6 por ciento) y educación (103,9 por ciento). En el periodo acumulado de enero a julio, la inversión registró un crecimiento acumulado de 202,7 por ciento interanual en términos reales, debido a la mayor ejecución del Gobierno Nacional (419,9 por ciento), de los gobiernos locales (125,9 por ciento) y del Gobierno Regional (78,0 por ciento).

GRÁFICO N° 09
ANCASH: EVOLUCIÓN DE LA EJECUCIÓN DEL PRESUPUESTO DE INVERSIONES
 (Variación % real)

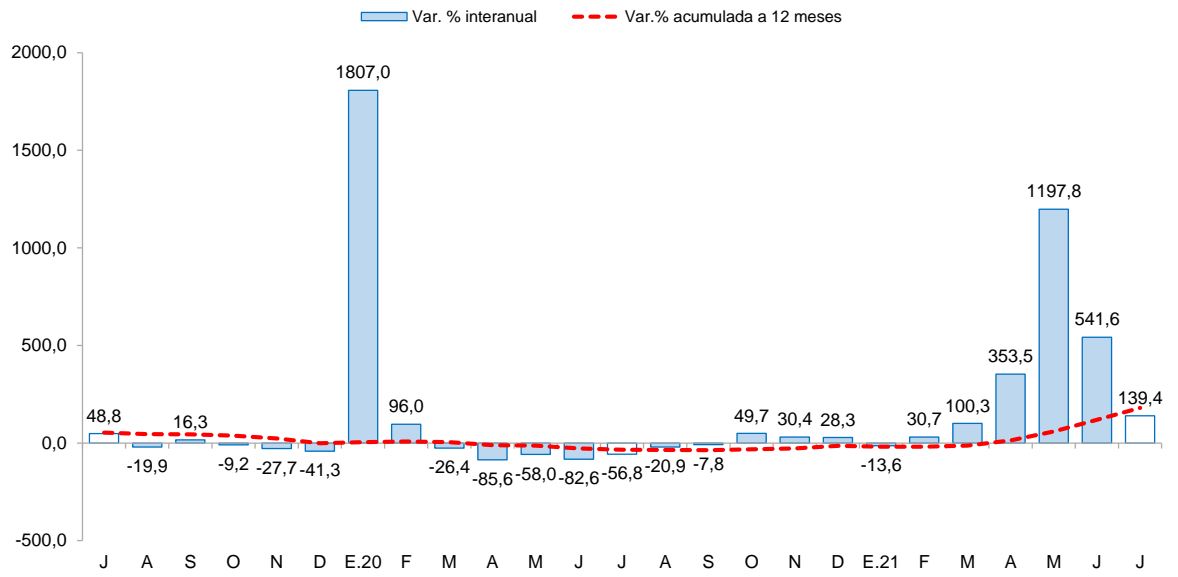

Fuente: Ministerio de Economía y Finanzas.



CUADRO N° 9
ANCASH: EJECUCIÓN DEL PRESUPUESTO DE PÚBLICO ^{1/2/}
 (En millones de soles)

	Julio			Enero - Julio		
	2020	2021	Var.% real	2020	2021	Var.% real
I. GASTOS CORRIENTES	298	364	17,6	1 906	2 209	12,7
<i>Gobierno Nacional</i>	<i>122</i>	<i>121</i>	<i>-4,5</i>	<i>810</i>	<i>898</i>	<i>8,1</i>
<i>Gobierno Regional</i>	<i>131</i>	<i>145</i>	<i>6,4</i>	<i>838</i>	<i>909</i>	<i>5,5</i>
<i>Gobiernos Locales</i>	<i>45</i>	<i>98</i>	<i>109,7</i>	<i>258</i>	<i>402</i>	<i>51,1</i>
Remuneraciones	158	164	0,4	979	1 013	0,7
Gobierno Nacional	41	40	-5,9	237	231	-5,6
Gobierno Regional	99	104	1,3	648	679	1,9
Gobiernos Locales	17	20	10,0	93	103	7,6
Bienes y Servicios	69	132	84,7	398	617	50,7
Gobierno Nacional	21	26	21,3	126	170	31,4
Gobierno Regional	23	31	32,1	121	170	36,4
Gobiernos Locales	25	74	185,2	150	277	78,5
Transferencias 1/	72	68	-9,1	529	578	6,6
Gobierno Nacional	60	54	-12,5	447	497	8,7
Gobierno Regional	9	9	-2,5	68	59	-15,9
Gobiernos Locales	3	4	42,4	14	22	48,0
II. FORMACIÓN BRUTA DE CAPITAL	76	189	139,4	431	1 344	202,7
Gobierno Nacional	28	57	96,8	123	658	419,9
Gobierno Regional	18	27	41,8	64	117	78,0
Gobiernos Locales	30	105	239,1	244	569	125,9
III OTROS GASTOS DE CAPITAL 2/	6	0	-99,3	11	1	-94,9
GASTO NO FINANCIERO TOTAL (I+II+III)	380	553	40,2	2 347	3 553	47,2
<i>Gobierno Nacional</i>	<i>156</i>	<i>178</i>	<i>10,4</i>	<i>942</i>	<i>1 556</i>	<i>60,8</i>
<i>Gobierno Regional</i>	<i>149</i>	<i>172</i>	<i>10,7</i>	<i>902</i>	<i>1 026</i>	<i>10,6</i>
<i>Gobiernos Locales</i>	<i>75</i>	<i>203</i>	<i>161,0</i>	<i>504</i>	<i>971</i>	<i>87,1</i>

1/ Información actualizada al 31 de julio del 2021.

2/ Considera las transferencias intergubernamentales del Gobierno Nacional.

3/ Incluye el pago de pensiones, donaciones, transferencias y otros gastos corrientes.

4/ Considera el gasto en Defensa e Interior.

5/ Incluye donaciones y transferencias.

Fuente: Ministerio de Economía y Finanzas (MEF).

Elaboración: BCRP, Sucursal Trujillo. Departamento de Estudios Económicos.

- El **avance de la inversión pública** acumulado en los primeros siete meses de 2021 representa el 34,3 por ciento del Presupuesto Institucional Modificado (PIM), 21,3 puntos porcentuales más de lo ejecutado en el mismo periodo de 2020. El Gobierno Nacional registra un avance de 41,0 por ciento, seguido por el Gobierno Regional (30,6 por ciento) y de los gobiernos locales (29,5 por ciento).

CUADRO Nº 10
ANCASH: FORMACIÓN BRUTA DE CAPITAL DE LOS PRINCIPALES PROYECTOS EN LOS TRES
NIVELES DE GOBIERNO.
 (Saldos en millones de soles)

Proyecto	PIM	% Ejecución	Julio		Enero-Julio	
			2020	2021	2020	2021
Gobierno Nacional	1 607,5	41,0	28,1	57,5	123,0	658,8
Mejoramiento de la carretera Shupluy - Primorpampa - Bellavista - Anta - San Isidro - Kochayoc - Chaclahuain - Oratorio - Pampamarca - Putaca, distrito de Shupluy, provincia de Yungay.	19,6	54,6	0,0	8,2	0,4	10,7
Mejoramiento de la carretera Chuquicará - puente Quiroz - Tauca - Cabana - Huandoval - Pallasca.	96,7	20,2	10,9	4,3	19,6	19,5
Mejoramiento de los servicios de salud del hospital de apoyo Yungay, distrito y provincia de Yungay.	61,3	71,5	0,5	3,5	0,69	43,8
Otros	1 429,8	40,9	16,7	41,5	102,3	584,8
Gobierno Regional	382,2	30,7	18,2	26,8	63,8	117,2
Creación del servicio de protección en riberas del río Casma vulnerable ante el peligro en el sector Casa Blanca - Hualgayoc, distrito de Casma - provincia de Casma.	14,4	32,2	0,0	4,6	0,0	4,6
Construcción y mejoramiento del sistema de riego de Rurek, distrito de Olleros - Huaraz.	8,3	51,7	0,0	3,9	0,0	4,3
Mejoramiento de las vías en la Av. Perú, Presidente, Ancash, Progreso y central localidad de Shilla, Carhuaz.	1,5	87,4	0,0	1,3	1,0	1,3
Otros	358,0	29,9	18,2	17,0	62,8	106,9
Gobiernos locales	1 928,6	29,5	29,8	105,0	244,0	568,4
Creación del servicio de transitabilidad vehicular y peatonal en el centro poblado de Huaripampa Central, Huaripampa Alto, Huaripampa Bajo - distrito de San Marcos - provincia de Huarí.	6,4	86,7	0,0	5,5	0,0	5,6
Mejoramiento de las vías locales en el P.J. Miraflores Alto, distrito de Chimbote, provincia de Santa.	27,2	32,4	0,0	2,3	0,0	8,8
Gestión del programa y otros: Programa de apoyo al transporte subnacional - Pats.	12,0	43,0	0,0	2,2	0,0	5,2
Otros	1 883,0	29,1	29,8	95,1	244,0	548,9

1/ Información actualizada al 31 de julio del 2021.

Fuente: Ministerio de Economía y Finanzas (MEF)

Elaboración: BCRP, Sucursal Trujillo. Departamento de Estudios Económicos.

IV. ANEXOS

ANEXO 1

ANCASH: PRODUCCIÓN AGROPECUARIA ^{1/}
(T.m.)

PRODUCTOS	2020						2021						PRODUCTOS	
	JUL	AGO	SET	OCT	NOV	DIC	ENE	FEB	MAR	ABR	MAY	JUN		JUL
AGRÍCOLA														AGRÍCOLA
Alcachofa	0	0	0	0	0	0	0	0	830	0	0	0	0	Alcachofa
Alfalfa	20 424	20 528	20 735	20 216	20 600	22 064	23 220	23 949	24 449	22 263	24 041	24 862	22 776	Alfalfa
Arroz cáscara	0	0	0	0	0	0	0	12 800	31 500	11 073	16 700	2 150	0	Arroz cáscara
Camote	1 487	2 835	2 264	3 050	7 512	3 723	6 158	1 045	4 286	2 393	768	1 326	472	Camote
Caña de azúcar	23 883	13 333	105 405	103 315	94 479	94 493	79 719	87 687	79 031	0	14 095	94 619	94 449	Caña de azúcar
Cebada grano	2 219	1 739	376	24	2	0	0	0	0	0	0	833	2 698	Cebada grano
Espárrago	960	1 000	904	1 000	1 022	1 150	1 162	1 285	1 290	1 360	1 263	1 180	1 230	Espárrago
Maíz amarillo duro	2 949	4 142	5 789	17 554	31 939	29 394	12 880	13 668	15 873	7 833	4 259	7 708	10 077	Maíz amarillo duro
Maíz amiláceo	990	676	102	0	29	99	3	91	40	1 076	1 879	3 000	1 805	Maíz amiláceo
Maíz choclo	842	144	2 038	1 603	1 226	1 822	3 972	3 464	5 047	11 917	10 430	8 208	1 170	Maíz choclo
Maracuyá	515	472	369	232	242	393	687	671	600	587	462	110	232	Maracuyá
Melocotón	306	312	303	288	250	412	458	437	333	337	288	339	281	Melocotón
Palta	1 271	648	469	296	339	804	2 497	2 837	2 762	2 482	2 608	2 664	1 417	Palta
Papa	3 912	1 019	254	953	1 256	4 063	5 013	16 255	25 413	30 876	17 799	7 458	3 357	Papa
Páprika	102	0	22	342	458	333	462	468	271	161	69	109	332	Páprika
Trigo	4 999	2 801	618	0	0	0	0	0	0	0	0	1 759	5 289	Trigo
Uva	275	263	227	261	228	293	382	411	404	400	338	264	290	Uva
Otros agrícolas														Otros agrícolas
Algodón rama	0	0	0	0	0	0	0	556	718	923	0	0	0	Algodón rama
Arándano	213	894	1 718	2 059	1 614	756	260	335	350	330	280	280	295	Arándano
Arveja grano verde	160	262	234	244	293	264	292	321	259	192	280	189	188	Arveja grano verde
Cebolla	210	203	615	652	247	920	415	312	432	453	43	190	273	Cebolla
Maíz morado	105	42	36	0	32	52	311	189	479	400	190	74	96	Maíz morado
Mango	0	0	0	0	0	750	1 541	5 600	22 795	6 500	1 600	0	0	Mango
Manzana	288	279	236	221	198	540	585	550	584	475	371	198	192	Manzana
Olluco	315	67	0	83	48	44	0	37	312	1 047	705	485	329	Olluco
Tomate	317	292	421	390	250	497	423	490	580	465	590	742	860	Tomate
Zapallo	899	210	85	820	1 060	952	567	422	602	1 070	939	2 378	1 782	Zapallo
PECUARIO														PECUARIO
Carne de ave ^{3/}	3 631	2 366	2 834	2 783	2 345	3 867	4 430	2 533	2 756	2 106	4 132	3 144	3 664	Carne de Ave ^{3/}
Carne de vacuno ^{3/}	776	849	849	775	780	763	824	871	766	820	773	812	688	Carne de Vacuno ^{3/}
Carne de ovino ^{3/}	10	118	110	117	118	118	116	114	127	121	115	116	12	Carne de Ovino ^{3/}
Leche	1 560	1 515	1 431	1 421	1 371	1 366	1 911	1 861	1 750	1 722	1 718	1 716	1 775	Leche
Carne de porcino ^{3/}	120	113	114	120	116	126	156	144	155	158	153	161	137	Carne de Porcino ^{3/}
Huevo	103	108	115	116	120	129	115	114	108	110	111	110	104	Huevo

1/ Cifras preliminares.

2/ Peso neto.

Fuente: MINAGRI.

Elaboración: BCRP. Sucursal Trujillo. Departamento de Estudios Económicos.



ANEXO 2

ANCASH: PRODUCCIÓN PESQUERA ^{1/}
(T.m.)

	2020						2021							
	JUL	AGO	SET	OCT	NOV	DIC	ENE	FEB	MAR	ABR	MAY	JUN	JUL	
Consumo humano directo	12 967	8 145	13 379	20 227	9 518	9 246	7 310	32 677	15 698	6 920	12 591	5 350	3 425	Consumo humano directo
1. Fresco	636	616	627	1 062	859	1 447	694	724	961	108	609	944	840	1. Fresco
2. Congelado	7 095	2 911	4 185	6 452	903	1 085	1 574	17 330	8 760	3 621	6 170	3 397	810	2. Congelado
3. Conservas	5 236	4 618	8 567	12 714	7 755	6 714	5 042	14 624	5 977	3 192	5 813	1 008	1 774	3. Conservas
Consumo industrial	116 240	0	0	0	164 144	533 568	201 386	934	0	107 477	477 224	198 820	109 453	Consumo industrial
1. Anchoveta	116 240	0	0	0	164 144	533 568	201 386	934	0	107 477	477 224	198 820	109 453	1. Anchoveta

1/ Cifras preliminares.

Fuente: Ministerio de Producción.

Elaboración: BCRP. Sucursal Trujillo. Departamento de Estudios Económicos.



ANEXO 3

ANCASH: PRODUCCION MINERA ^{1/}

PRODUCTOS	2020						2021							PRODUCTOS
	JUL	AGO	SEP	OCT	NOV	DIC	ENE	FEB	MAR	ABR	MAY	JUN	JUL	
MINERÍA METÁLICA														MINERÍA METÁLICA
Cobre (TMF)	41 426	38 751	31 812	43 270	39 365	42 073	38 290	38 921	33 814	37 569	42 656	37 455	36 283	Cobre (TMF)
Zinc (TMF)	38 299	61 226	52 079	60 440	55 521	66 731	41 530	55 016	48 692	48 942	59 389	46 830	40 191	Zinc (TMF)
Molibdeno (TMF)	534	272	34	213	299	58	276	221	321	112	115	124	83	Molibdeno (TMF)
Plata (Onzas troy)	1 359 123	43 339	48 336	62 894	46 122	52 155	1 735 653	1 525 339	1 376 153	1 408 882	1 663 025	1 889 769	1 922 403	Plata (Onzas troy)
Oro (Onzas troy)	2058,002	53 546	42 365	41 800	53 110	85 999	2 372	3 258	3 758	2 545	2 819	2 036	2 196	Oro (Onzas troy)
Plomo (TMF)	1 893	1 792	2 843	2 546	2 380	2 404	1 825	2 291	1 639	2 001	2 049	1 905	2 056	Plomo (TMF)

^{1/} Cifras preliminares.

Fuente: MINEM.

Elaboración: BCRP, Sucursal Trujillo, Departamento de Estudios Económicos.



ANEXO 4

ANCASH: PRODUCCIÓN MANUFACTURERA ^{1/}
(Índice 1994 = 100)

	2020						2021							
	JUL	AGO	SET	OCT	NOV	DIC	ENE	FEB	MAR	ABR	MAY	JUN		JUL
MANUFACTURA PRIMARIA	41	20	45	58	56	117	66	117	71	35	99	59	43	MANUFACTURA PRIMARIA
1512-15 HARINA Y ACEITE DE PESCADO	17	0	0	0	26	88	37	0	0	17	76	33	18	1512-15 HARINA Y ACEITE DE PESCADO
Harina de Pescado	18	0	0	0	27	87	37	0	0	17	79	34	18	Harina de Pescado
Aceite de Pescado	7	0	0	0	20	94	34	0	0	15	57	24	12	Aceite de Pescado
1512 CONSERVAS Y PRODUCTOS CONGELADOS DE PESCADO	392	343	535	774	350	390	381	1 863	1 082	349	471	296	244	1512 CONSERVAS Y PRODUCTOS CONGELADOS DE PESCADO
Conservas de Pescado	359	333	417	533	394	441	356	668	521	272	393	195	228	Conservas de Pescado
Pescado Congelado	521	380	986	1 692	185	197	473	6 417	3 224	644	768	679	304	Pescado Congelado
1542 AZÚCAR	265	89	1 283	1 260	1 075	1 140	886	973	814	0	95	1 070	1 125	1542 AZÚCAR
MANUFACTURA NO PRIMARIA	236	240	259	237	244	250	231	282	225	260	240	284	273	MANUFACTURA NO PRIMARIA
1513 CONSERVACION FRUTAS/HORTALIZAS	6 447	4 643	4 150	14 613	11 147	12 244	12 555	15 781	11 017	6 969	5 592	4 241	4 274	1513 CONSERVACION FRUTAS/HORTALIZAS
1531 PRODUCTOS DE MOLINERIA	0	0	0	0	0	0	0	1 059	2 606	916	1 381	178	0	1531 PRODUCTOS DE MOLINERIA
Arroz Pilado	0	0	0	0	0	0	0	1 059	2 606	916	1 381	178	0	Arroz Pilado
1551 BEBIDAS ALCOHÓLICAS	170	25	379	470	378	453	428	513	515	0	0	460	527	1551 BEBIDAS ALCOHÓLICAS
Alcohol Etilico	170	25	379	470	378	453	428	513	515	0	0	460	527	Alcohol Etilico
2411 SUSTANCIAS QUÍMICAS BÁSICAS	4 440	4 649	5 199	4 561	3 905	4 555	4 373	4 373	4 373	4 373	4 373	4 373	4 373	2411 SUSTANCIAS QUÍMICAS BÁSICAS
Oxígeno	5 207	5 441	6 059	5 264	4 469	5 264	4 977	4 977	4 977	4 977	4 977	4 977	4 977	Oxígeno
Nitrógeno	38 807	41 976	49 986	49 986	47 316	49 096	56 314	56 314	56 314	56 314	56 314	56 314	56 314	Nitrógeno
Acetileno	0	0	0	0	0	0	0	0	0	0	0	0	0	Acetileno
2710 INDUSTRIA DE HIERRO Y ACERO	203	209	223	190	207	207	188	211	120	207	176	250	242	2710 INDUSTRIA DE HIERRO Y ACERO
Productos Siderúrgicos	203	209	223	190	207	207	188	211	120	207	176	250	242	Productos Siderúrgicos
TOTAL	85	70	94	99	99	147	103	154	106	86	131	110	95	TOTAL

1 / Cifras preliminares.

Fuente: Ministerio de Desarrollo Agrario y Riego, Ministerio de la Producción y empresas industriales.
Elaboración: BCRP. Sucursal Trujillo. Departamento de Estudios Económicos.



ANEXO 5

ANCASH: PRODUCCIÓN MANUFACTURERA ^{1/}
(Variaciones porcentuales)

PRODUCTOS	2020						2021						PRODUCTOS	
	JUL	AGO	SET	OCT	NOV	DIC	ENE	FEB	MAR	ABR	MAY	JUN		JUL
MANUFACTURA PRIMARIA	- 9,6	- 32,8	139,0	72,4	- 44,9	160,7	22,3	20,8	100,7	66,5	59,0	- 34,3	5,4	MANUFACTURA PRIMARIA
1512-15 HARINA Y ACEITE DE PESCADO	36,5	- 100,0	- 100,0	-	- 64,8	512,3	-	-	-	-	99,5	- 50,6	4,9	1512-15 HARINA Y ACEITE DE PESCADO
Harina de Pescado	40,9	- 100,0	- 100,0	-	- 65,2	457,4	-	-	-	-	102,8	- 50,4	1,1	Harina de Pescado
Aceite de Pescado	- 9,3	- 100,0	- 100,0	-	- 60,6	1 395,2	-	-	-	-	73,8	- 52,4	66,3	Aceite de Pescado
1512 CONSERVAS Y PRODUCTOS CONGELADOS DE PESCADO	6,9	12,2	254,7	96,9	- 15,9	14,8	- 47,8	23,4	160,0	78,5	75,2	- 8,8	- 37,9	1512 CONSERVAS Y PRODUCTOS CONGELADOS DE PESCADO
Conservas de Pescado	24,1	11,2	167,7	80,3	9,4	78,7	18,6	8,8	57,3	85,7	95,0	- 33,0	- 36,5	Conservas de Pescado
Pescado Congelado	- 21,7	15,7	644,2	121,3	- 70,7	- 71,6	- 80,0	30,3	335,2	67,8	46,4	50,7	- 41,6	Pescado Congelado
1542 AZÚCAR	- 76,6	- 92,1	43,1	25,2	25,4	6,4	- 19,6	- 0,6	- 19,8	- 100,0	- 90,4	17,4	324,8	1542 AZÚCAR
MANUFACTURA NO PRIMARIA	14,7	- 11,0	- 9,7	26,9	19,6	9,3	17,9	5,4	25,7	177,2	67,5	21,2	15,3	MANUFACTURA NO PRIMARIA
1513 CONSERVACION FRUTAS/HORTALIZAS	190,2	298,0	34,4	496,8	73,9	106,2	- 19,6	- 26,4	- 27,7	111,2	- 11,2	- 29,7	- 33,7	1513 CONSERVACION FRUTAS/HORTALIZAS
1531 PRODUCTOS DE MOLINERIA	-	-	-	-	-	-	-	113,0	18,6	- 57,9	16,7	-	-	1531 PRODUCTOS DE MOLINERIA
Arroz Pilado	-	-	-	-	-	-	-	113,0	18,6	- 57,9	16,7	-	-	Arroz Pilado
1551 BEBIDAS ALCOHÓLICAS	- 65,6	- 94,4	- 16,5	- 1,8	- 17,9	- 8,7	- 22,6	14,7	- 7,5	- 100,0	- 100,0	- 13,8	210,3	1551 BEBIDAS ALCOHÓLICAS
Alcohol Etilico	- 65,6	- 94,4	- 16,5	- 1,8	- 17,9	- 8,7	- 22,6	14,7	- 7,5	- 100,0	- 100,0	- 13,8	210,3	Alcohol Etilico
2411 SUSTANCIAS QUÍMICAS BÁSICAS	- 2,7	0,7	12,6	- 1,3	- 15,2	- 1,3	- 5,2	- 5,1	89,7	- 12,8	- 15,2	2,4	- 1,5	2411 SUSTANCIAS QUÍMICAS BÁSICAS
Oxígeno	1,6	5,2	17,1	1,6	- 13,5	1,7	- 3,8	- 3,7	92,5	- 16,3	- 18,7	0,4	- 4,4	Oxígeno
Nitrógeno	- 41,7	- 39,0	- 27,4	- 27,2	- 30,6	- 28,5	- 17,9	- 17,7	64,4	54,3	56,0	28,5	45,1	Nitrógeno
Acetileno	-	-	-	-	-	-	-	-	-	-	-	-	-	Acetileno
2710 INDUSTRIA DE HIERRO Y ACERO	16,6	- 13,6	- 13,2	23,9	24,6	7,5	29,6	5,0	31,0	-	151,5	24,6	19,0	2710 INDUSTRIA DE HIERRO Y ACERO
Productos Siderúrgicos	16,6	- 13,6	- 13,2	23,9	24,6	7,5	29,6	5,0	31,0	-	151,5	24,6	19,0	Productos Siderúrgicos
TOTAL	4,3	- 17,0	17,4	44,2	- 21,1	69,9	20,0	13,9	55,7	129,1	62,5	- 10,2	11,6	TOTAL

^{1/} Cifras preliminares.

^{2/} Variación superior a 1 000 por ciento.

Fuente: Ministerio de Desarrollo Agrario y Riego, Ministerio de la Producción y empresas industriales.



ANEXO 6

ANCASH: IMPORTACIONES FOB POR EL PUERTO DE CHIMBOTE ^{1/}
(Valores FOB en millones de US\$)

	2020						2021							
	JUL	AGO	SET	OCT	NOV	DIC	ENE	FEB	MAR	ABR	MAY	JUN	JUL	
I. Bienes de consumo	1	0	0	0	0	0	0	1	1	0	0	0	0	I. Bienes de consumo
II. Insumos	4	10	0	0	6	15	10	2	42	16	31	1	14	II. Insumos
Materias primas para la industria	4	8	0	0	6	15	10	2	37	16	30	1	11	Materias primas para la industria
III. Bienes de capital y materiales de construcción	0	0	0	0	1	0	9	0	15	19	5	2	0	III. Bienes de capital y materiales de construcción
Materiales de construcción	0	0	0	0	1	0	9	0	15	19	5	2	0	Materiales de construcción
TOTAL	4	10	0	0	8	15	19	3	57	35	36	3	14	TOTAL

^{1/} Cifras preliminares.

Fuente: SUNAT.

Elaboración: BCRP, Sucursal Trujillo. Departamento de Estudios Económicos.



ANEXO 7

ANCASH: CRÉDITO ^{1/}
(En millones de soles)

ENTIDADES FINANCIERAS	2020						2021							ENTIDADES FINANCIERAS
	JUL	AGO	SET	OCT	NOV	DIC	ENE	FEB	MAR	ABR	MAY	JUN	JUL	
I. Banco de la Nación	191	186	184	183	183	182	179	175	172	169	167	165	165	I. Banco de la Nación
II. Agrobanco	22	22	21	21	21	20	21	21	21	22	22	23	23	II. Agrobanco
III. Banca múltiple	3 075	3 146	3 238	3 254	3 272	3 276	3 268	3 274	3 265	3 284	3 273	3 309	3 303	III. Banca Múltiple
IV. Entidades no bancarias	689	703	713	723	731	735	724	712	701	701	701	702	705	IV. Entidades no Bancarias
Cajas municipales	381	394	407	420	431	435	438	440	443	448	456	460	463	Cajas Municipales
Cajas rurales de ahorro y crédito	19	20	20	21	21	21	20	20	19	19	19	18	18	Cajas Rurales de Ahorro y Crédito
Edpymes	8	7	6	6	6	9	5	5	4	4	2	2	2	Edpymes
Financieras	281	282	279	276	273	270	261	247	235	230	225	222	223	Financieras
TOTAL	3 977	4 058	4 156	4 181	4 206	4 214	4 191	4 182	4 159	4 176	4 163	4 199	4 196	TOTAL
En M/N	3 803	3 891	3 972	4 015	4 045	4 044	4 017	3 990	3 979	3 995	3 987	4 004	4 005	En M/N
En M/E	173	167	184	166	161	170	175	192	180	181	177	194	191	En M/E

1/ Cifras preliminares.

Fuente: Superintendencia de Banca, Seguros y AFP (SBS).

Elaboración: BCRP, Sucursal Trujillo. Departamento de Estudios Económicos.



ANEXO 8

ANCASH: TASA DE MOROSIDAD
(En porcentaje)

ENTIDADES FINANCIERAS	2020							2021						ENTIDADES FINANCIERAS
	JUN	JUL	AGO	SET	OCT	NOV	DIC	ENE	FEB	MAR	ABR	MAY	JUN	
I. Banco de la Nación	2,8	2,9	2,9	3,0	3,1	3,2	2,8	2,8	2,9	3,0	3,1	3,2	3,3	I. Banco de la Nación
II. Agrobanco	71,5	72,0	72,4	74,0	74,9	75,7	73,7	71,9	69,9	69,3	67,9	66,9	65,9	II. Agrobanco
III. Banca múltiple	8,0	7,7	7,7	7,9	6,8	7,0	7,0	7,0	7,2	7,4	7,2	7,3	7,5	III. Banca Múltiple
IV. Entidades no bancarias	9,5	9,2	9,2	9,7	9,2	9,9	10,7	11,5	11,9	11,2	11,1	11,0	10,4	IV. Entidades no Bancarias
Cajas municipales	12,8	12,5	11,8	11,6	11,1	10,5	10,1	10,4	11,0	11,5	12,1	11,8	11,7	Cajas Municipales
Cajas rurales de ahorro y crédito	7,8	7,0	5,5	5,3	4,8	4,7	5,9	8,2	9,6	8,0	6,6	6,6	6,0	Cajas Rurales de Ahorro y Crédito
Edpymes	17,9	16,2	15,7	14,8	18,3	18,4	18,1	19,2	21,8	27,7	27,6	28,5	29,5	Edpymes
Financieras	5,0	4,7	5,5	7,1	6,4	9,2	11,9	13,4	13,5	10,5	9,2	9,6	8,1	Financieras
TOTAL	8,3	8,0	8,0	8,3	7,3	7,7	7,8	7,9	8,2	8,2	8,0	8,1	8,1	TOTAL

Fuente: Superintendencia de Banca, Seguros y AFP (SBS).

Elaboración: BCRP, Sucursal Trujillo. Departamento de Estudios Económicos.



ANEXO 9

ANCASH: DEPOSITOS ^{1/}
(En millones de soles)

INSTITUCIONES	2020						2021							INSTITUCIONES
	JUL	AGO	SET	OCT	NOV	DIC	ENE	FEB	MAR	ABR	MAY	JUN	JUL	
I. Banco de la Nación	837	860	851	905	907	987	987	1 015	997	1 003	977	975	987	I. Banco de la Nación
II. Banca múltiple	2 446	2 483	2 481	2 450	2 500	2 633	2 531	2 512	2 569	2 550	2 567	2 574	2 652	II. Banca Múltiple
III. Entidades no bancarias	355	359	361	367	373	376	368	369	377	376	369	360	362	III. Entidades no Bancarias
Cajas municipales	272	274	276	279	285	287	280	280	286	285	278	270	271	Cajas Municipales
Cajas rurales de ahorro y crédito	32	32	32	33	34	33	33	33	33	33	32	31	31	Cajas Rurales de Ahorro y Crédito
Financieras	51	52	53	54	54	55	56	56	58	59	59	59	60	Financieras
TOTAL	3 638	3 702	3 693	3 723	3 781	3 996	3 886	3 897	3 943	3 930	3 913	3 909	4 001	TOTAL
En M/N	3 147	3 205	3 190	3 219	3 276	3 454	3 356	3 371	3 420	3 394	3 343	3 341	3 452	En M/N
En M/E	491	497	503	504	505	542	531	526	523	536	570	568	549	En M/E

1/ Cifras preliminares.

Fuente: Superintendencia de Banca, Seguros y AFP (SBS).

Elaboración: BCRP, Sucursal Trujillo, Departamento de Estudios Económicos.



ANEXO 10

ANCASH: EJECUCIÓN DEL PRESUPUESTO PÚBLICO, SEGÚN TIPO DE GASTO ^{1/}

(En millones de soles)

	2020						2021							
	JUL	AGO	SET	OCT	NOV	DIC	ENE	FEB	MAR	ABR	MAY	JUN	JUL	
I. GASTOS CORRIENTES	298	352	266	479	405	713	197	389	369	318	276	297	364	I. GASTOS CORRIENTES
<i>Gobierno nacional</i>	122	179	84	256	163	216	59	239	167	136	81	95	121	<i>Gobierno nacional</i>
<i>Gobierno regional</i>	131	128	130	153	148	280	116	115	128	132	135	138	145	<i>Gobierno regional</i>
<i>Gobiernos locales</i>	45	45	51	71	94	216	23	35	73	50	59	64	98	<i>Gobiernos locales</i>
Remuneraciones	158	141	140	144	152	227	142	134	145	140	146	143	164	Remuneraciones
Gobierno nacional	41	33	32	32	36	45	33	30	31	31	35	31	40	Gobierno nacional
Gobierno regional	99	95	94	99	103	161	97	91	95	96	96	100	104	Gobierno regional
Gobiernos locales	17	13	14	13	13	22	12	13	19	13	14	12	20	Gobiernos locales
Bienes y Servicios	69	72	88	98	149	311	28	69	99	89	98	103	132	Bienes y Servicios
Gobierno nacional	21	20	28	24	40	48	10	32	23	27	27	25	26	Gobierno nacional
Gobierno regional	23	25	28	23	33	77	9	16	25	28	31	30	31	Gobierno regional
Gobiernos locales	25	28	33	51	76	186	9	20	50	33	41	48	74	Gobiernos locales
Transferencias ^{3/}	72	139	38	236	103	174	27	186	125	89	32	51	68	Transferencias
Gobierno nacional	60	127	25	199	87	124	16	177	113	78	20	39	54	Gobierno nacional
Gobierno regional	9	8	8	31	12	42	10	8	8	8	8	8	9	Gobierno regional
Gobiernos locales	3	4	5	6	5	8	1	2	4	3	4	4	4	Gobiernos locales
II. FORMACIÓN BRUTA DE CAPITAL ^{4/}	76	82	131	190	200	330	53	166	158	132	414	232	189	Formación bruta de capital
Gobierno nacional	28	13	30	64	60	73	28	96	25	37	297	119	57	Gobierno nacional
Gobierno regional	18	30	36	25	27	31	10	5	18	21	26	12	27	Gobierno regional
Gobiernos locales	30	39	66	101	113	226	15	66	116	74	92	102	105	Gobiernos locales
III. OTROS GRASTOS DE CAPITAL ^{5/}	6	5	1	5	1	1	0	0	0	0	0	0	0	Otros gastos de capital
GASTO NO FINANCIERO TOTAL (I+II)	380	438	398	674	606	1 043	250	555	527	449	690	529	553	III. GASTO NO FINANCIERO TOTAL (I+II)
<i>Gobierno nacional</i>	156	197	115	325	224	290	87	335	193	173	378	213	178	<i>Gobierno nacional</i>
<i>Gobierno regional</i>	149	157	166	178	175	311	125	120	146	152	162	149	172	<i>Gobierno regional</i>
<i>Gobiernos locales</i>	75	84	117	172	207	442	38	100	189	124	151	166	203	<i>Gobiernos locales</i>

1/ Información actualizada al 31 de julio del 2021.

2/ Considera las transferencias intergubernamentales del Gobierno Nacional.

3/ Incluye el pago de pensiones, donaciones, transferencias y otros gastos corrientes.

4/ Considera el gasto en Defensa e Interior.

5/ Incluye donaciones y transferencias.

Fuente: Ministerio de Economía y Finanzas (MEF).

Elaboración: BCRP, Sucursal Trujillo. Departamento de Estudios Económicos.

