

BANCO CENTRAL DE RESERVA DEL PERÚ
SUCURSAL TRUJILLO



ANCASH: Síntesis de Actividad Económica
Mayo 2021¹

Departamento de Estudios Económicos

El Banco Central de Reserva del Perú (BCRP) considera importante presentar un conjunto de indicadores sectoriales de la actividad económica regional, cuya base estadística es recopilada de las siguientes fuentes de información: INEI, MINAGRI, MINEM, PRODUCE, SBS, SUNAT, MEF y empresas.

¹ En la elaboración de este informe participaron (en orden alfabético): Antony Araujo y Rodrigo Rumiche.

ÍNDICE

	<i>Página</i>
RESUMEN EJECUTIVO.....	3
I. ACTIVIDAD PRODUCTIVA.....	5
1. Actividad primaria.....	5
1.1 Sector agropecuario.....	5
1.2 Sector pesca	6
1.3 Sector minería.....	7
2. Otros indicadores sectoriales.....	9
2.1 Sector manufactura.....	9
2.2 Sector construcción.....	11
II. CRÉDITOS Y DEPÓSITOS /	12
1. Créditos.....	12
2. Depósitos	13
III. EJECUCIÓN DEL PRESUPUESTO PÚBLICO	15
1. Ejecución del Presupuesto del Gasto No Financiero.....	15
IV. ANEXOS	18

RESUMEN EJECUTIVO

Principales hechos de importancia

- En la **actividad primaria** el sector agropecuario cayó 5,7 por ciento; mientras que la pesca (106,7 por ciento) y la minería (2053,7 por ciento) registraron una mayor producción durante el mes.
- Con respecto a otros **indicadores de la actividad económica** del departamento, en mayo, se observó un crecimiento de la inversión pública (1 199,3 por ciento), sector construcción (183,5 por ciento), actividad industrial (88,6 por ciento) y crédito total (7,0 por ciento).

Actividad primaria

- En mayo el **sector agropecuario** decreció 5,7 por ciento sustentado por la caída en el desempeño del subsector agrícola (-8,0 por ciento) y del sector pecuario (-1,5 por ciento). Durante los cinco primeros meses del año, el sector registró un aumento de 1,4 en términos interanuales.
- En mayo, la **actividad pesquera** creció 106,7 por ciento interanual, debido al mayor volumen desembarcado de especies para el consumo humano directo (146,3 por ciento) y de la anchoveta para el consumo industrial (98,6 por ciento). En el acumulado al quinto mes del año, la producción pesquera se expandió 99,5 por ciento.
- La **actividad minera** en mayo creció 2 053,7 por ciento, por la mayor extracción de cobre (62 veces), zinc (11 veces), plata (198,1 por ciento), oro (6 veces), plomo (3,5 por ciento) y molibdeno (1,7 por ciento). En el acumulado al mes de mayo, la actividad minera registró un crecimiento de 45,1 por ciento.

Otros indicadores de actividad económica

- En mayo, la **actividad manufacturera** creció 88,6 por ciento en términos interanuales, por la mayor producción del rubro primario (104,9 por ciento) y no primario (64,5 por ciento). A mayo de 2021, la actividad industrial creció 45,6 por ciento interanual.
- En el **sector construcción**, los despachos de cemento registraron un crecimiento de 183,5 por ciento. Este comportamiento se explica por la mayor ejecución de obras de proyectos de inversión pública y por el incremento de la autoconstrucción.
- El saldo total del **crédito** en mayo sumó S/ 4 164 millones y registró un crecimiento interanual de 7,0 por ciento, superior en 6,2 puntos porcentuales a la tasa registrada en el mismo periodo de 2020 (0,8 por ciento).
- La **inversión pública** en mayo creció 1 198,9 por ciento interanual en términos reales por la mayor ejecución de obras del Gobierno Nacional (2 396,7 por ciento), del Gobierno Regional (738,8 por ciento) y de los gobiernos locales (441,5 por ciento). La ejecución acumulada en los primeros cinco meses de 2021 creció 180,8 por ciento interanual.

CUADRO N° 01
ANCASH: OTROS INDICADORES DE ACTIVIDAD ECONÓMICA
 (Variación % respecto a similar mes del año anterior)

	Dic. 20	Ene. 21	Feb. 21	Mar. 21	Abr. 21	May. 21
Producción industrial	↑69,9	↑20,0	↑13,9	↑49,1	↑120,1	↑88,6
Despacho de cemento	↑29,5	↑62,6	↑25,9	↑171,3	nd	↑183,5
Crédito total	↑5,4	↑8,8	↑7,8	↑9,0	↑11,5	↑7,0
Inversión pública ^{1/}	↑28,3	↓-13,6	↑30,7	↑100,3	↑353,5	↑1198,9

1/ En términos reales.

Fuentes: BCRP - Sucursal Trujillo, SUNAT y MEF.

I. ACTIVIDAD PRODUCTIVA

1. Actividad primaria

1.1 Sector agropecuario

- En mayo el **sector agropecuario** decreció 5,7 por ciento sustentado por la caída en el desempeño del subsector agrícola (-8,0 por ciento) y del sector pecuario (-1,5 por ciento). Durante los cinco primeros meses del año, el sector registró aumentó 1,4 en términos interanuales.
- El resultado del **subsector agrícola** (-8,0 por ciento) responde a la menor producción de cultivos destinados al mercado externo y agroindustria (-24,6 por ciento), principalmente, caña de azúcar (-84,6 por ciento) y maíz amarillo duro (-18,9 por ciento). Asimismo, los productos orientados al mercado interno registraron una caída de 1,9 por ciento interanual, explicado, básicamente, por la caída en la producción de maíz choclo (-34,1 por ciento) y papa (-18,8 por ciento).
- La menor producción del **subsector pecuario** (-1,5 por ciento) se explica, básicamente, por la menor producción de carne de vacuno (-8,3 por ciento) y carne de ave (-1,0 por ciento).

CUADRO N° 02
ANCASH: SECTOR AGROPECUARIO ^{1/}
(Miles de toneladas)

Subsectores	Estructura Porcentual 2020 ^{2/}	Mayo				Enero - Mayo			
		2020	2021	Var.%	Contribución %	2020	2021	Var.%	Contribución %
AGRICOLA	66,2			-8,0	-5,2			2,5	1,7
Orientada al mercado externo y agroindustria ^{2/}	28,1			-24,6	-4,3			-6,9	-1,8
Maíz amarillo duro	11,8	5,3	4,3	-18,9	-0,7	56,6	54,5	-3,7	-0,3
Caña de azúcar	6,5	91,3	14,1	-84,6	-5,2	459,5	260,5	-43,3	-2,7
Espárrago	4,5	1,1	1,3	19,2	0,7	5,9	6,4	7,1	0,3
Palta	2,6	2,3	2,6	14,3	0,4	13,7	13,2	-4,0	-0,1
Uva	0,6	0,3	0,3	8,3	0,0	1,8	1,9	9,3	0,1
Alcachofa	0,0	0,0	0,0	0,0	0,0	0,0	0,8	0,0	0,0
Páprika	1,5	0,0	0,1	0,0	0,0	0,8	1,4	75,6	0,9
Algodón rama	0,7	0,0	0,0	0,0	0,0	2,4	2,2	-8,5	-0,1
Orientada al mercado interno ^{2/}	38,1			-1,9	-0,9			8,1	3,5
Arroz cáscara	6,7	14,3	16,7	16,7	2,2	73,2	72,1	-1,5	-0,2
Papa	5,4	21,9	17,8	-18,8	-2,1	84,3	95,4	13,2	1,2
Alfalfa	3,4	21,6	24,0	11,4	0,3	109,4	117,9	7,8	0,2
Maíz choclo	2,8	15,8	10,4	-34,1	-3,5	33,1	34,8	5,3	0,2
Camote	1,5	1,3	0,8	-39,4	-0,3	7,7	14,7	89,5	0,7
Trigo	0,9	0,0	0,0	0,0	0,0	0,0	0,0	0,0	0,0
Maíz amiláceo	1,0	1,6	1,9	19,0	0,4	3,6	3,1	-13,9	-0,1
Melocotón	0,7	0,3	0,3	-13,3	-0,1	2,1	1,9	-11,7	-0,1
Maracuyá	0,4	0,6	0,5	-17,8	-0,1	3,3	3,0	-9,4	0,0
PECUARIA	33,8			-1,5	-0,5			-1,1	-0,3
Carne de ave ^{3/}	19,3	4,2	4,1	-1,0	-0,2	16,4	16,0	-2,5	-0,4
Carne de vacuno ^{3/}	9,4	0,8	0,8	-8,3	-0,7	4,1	4,1	-2,3	-0,2
Carne de ovino ^{3/}	1,8	0,1	0,1	14,6	0,2	0,6	0,6	4,2	0,1
Leche	1,7	1,6	1,7	8,0	0,1	8,0	9,0	12,1	0,2
Huevo	0,5	0,1	0,1	-2,1	0,0	0,6	0,6	1,4	0,0
SECTOR AGROPECUARIO	100,0			-5,7	-5,7			1,4	1,4

Nota: Debido al redondeo de los datos parciales, los totales pueden diferir de la suma de las partes.

1/ Cifras preliminares.

2/ A precios de 2007.

3/ Peso neto.

Fuente: Ministerio de Agricultura y Riego.

Elaboración: BCRP, Sucursal Trujillo. Departamento de Estudios Económicos.

- En cuanto a la nueva campaña agrícola (2020-2021), en los diez primeros meses se registró la instalación de un total 61,1 mil hectáreas, nivel mayor en 8,2 por ciento respecto a igual periodo de la campaña anterior (2019-2020). Entre los cultivos que registraron las mayores siembras en términos absolutos, destacan: maíz amarillo duro (1 582 has.), maíz amiláceo (1 346 has.), trigo (1258 has.), cebada grano (950 has.) y papa (179 has.).

CUADRO N° 03
ANCASH: SUPERFICIE SEMBRADA DE PRINCIPALES CULTIVOS TRANSITORIOS ^{1/}
 (Hectáreas)

	Campaña agrícola ^{2/}		Variación	
	2019/2020	2020/2021	Absoluta	Porcentual
Algodón	30	60	30	100,0
Arroz cáscara	6 090	5 946	- 144	-2,4
Cebada grano	4 833	5 783	950	19,7
Frijol	524	349	- 175	-33,4
Maíz amarillo duro	8 998	10 580	1 582	17,6
Maíz amiláceo	5 365	6 711	1 346	25,1
Papa	8 372	8 551	179	2,1
Trigo	9 401	10 659	1 258	13,4
Otros	12 928	12 550	- 378	-2,9
Total	56 541	61 189	4 648	8,2

1/ Cifras preliminares.

2/ De agosto a mayo

Fuente: Gerencia Regional de Agricultura- Ancash.

Elaboración: BCRP, Sucursal Trujillo. Departamento de Estudios Económicos.

Fuente: Ministerio de Agricultura y Riego.

1.2 Sector pesca

- En mayo la **actividad pesquera** creció 106,7 por ciento interanual, debido al mayor volumen desembarcado de especies para el consumo humano directo (146,3 por ciento) y de la anchoveta para el consumo industrial (98,6 por ciento).
- En los primeros cinco meses del año, el sector pesquero creció 99,5 por ciento, por el mayor volumen desembarcado del recurso anchoveta (227,5 por ciento). Asimismo, se reportó incrementos en fresco (45,0 por ciento), conservas (43,3 por ciento) y congelado (16,4 por ciento). Cabe señalar que, de acuerdo al volumen desembarcado acumulado al mes de mayo, Ancash se ubicó en primer lugar, con 787 mil toneladas por encima de La Libertad, Piura, Lima, Ica y Moquegua.

CUADRO N° 04
ANCASH: SECTOR PESQUERO ^{1/}
(En toneladas)

	Mayo			Enero - Mayo		
	2020	2021	Var.% ^{2/}	2020	2021	Var.% ^{2/}
Consumo Humano Directo	5 113	12 591	146,3	58 496	75 197	28,6
Fresco	307	609	98,2	2 134	3 095	45,0
Congelado	1 498	6 170	311,9	32 187	37 455	16,4
Conservas	3 308	5 813	75,7	24 175	34 648	43,3
Consumo Industrial	240 333	477 224	98,6	240 333	787 022	227,5
Anchoveta	240 333	477 224	98,6	240 333	787 022	227,5
SECTOR PESCA			106,7			99,5

1/ Cifras preliminares.

2/ Variación a precios de 2007.

Fuente: Ministerio de la Producción.

Elaboración: BCRP, Sucursal Trujillo. Departamento de Estudios Económicos.

- En junio de 2021, el precio promedio de harina de pescado aumentó a **US\$TM 1 620**, mayor en 1,1 por ciento que lo registrado el mes anterior. En tanto, en términos interanuales creció 3,7 por ciento.

GRÁFICO N° 01
COTIZACIÓN INTERNACIONAL DE HARINA DE PESCADO
(Hamburgo - US\$/TM)

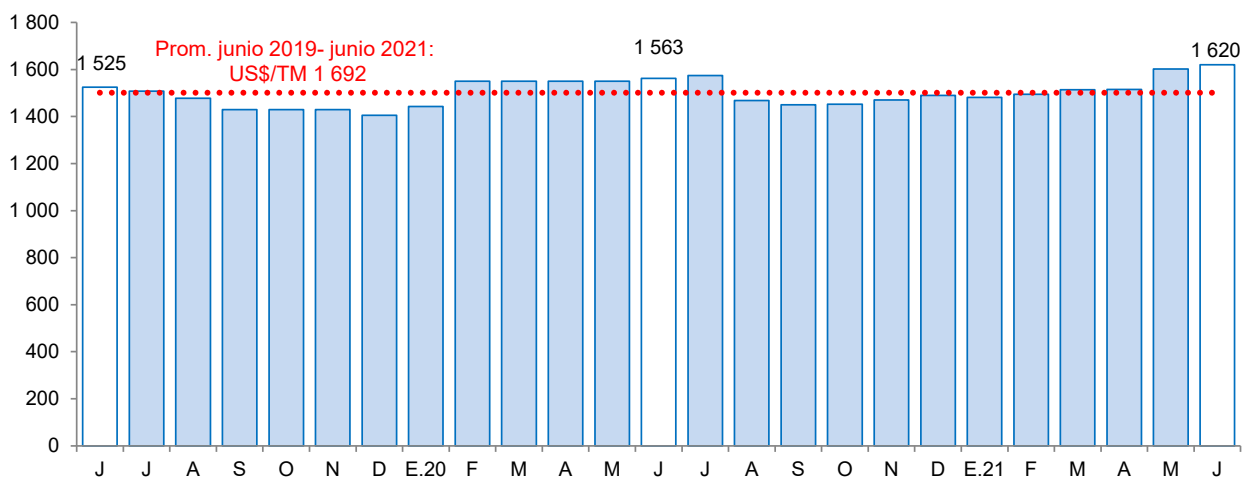

Fuente: Reuters y Bloomberg.

1.3 Sector minería

- La **actividad minera** en mayo creció 20 veces, explicado por un efecto estadístico base, producto de la mayor operatividad en mina y de la normalización de operaciones, en contraste a lo ocurrido en mayo del año pasado que por la pandemia las mineras redujeron sus operaciones a niveles críticos o las suspendieron de manera temporal. Es así que, se registró una mayor extracción de cobre (62 veces), zinc (11 veces), plata (198,1 por ciento), oro (6 veces), plomo (3,5 por ciento) y molibdeno (1,7 por ciento).
- En tanto que, al quinto mes del año, la actividad minera creció 45,1 por ciento con respecto a similar periodo del año 2020, ante la mayor extracción de cobre (49,1 por ciento), zinc (77,7 por

ciento), plata (19,6 por ciento) y oro (15,4 por ciento). Por otro parte, se registró una menor producción de molibdeno (-44,8 por ciento). Es importante mencionar que en lo que va del año, a nivel nacional, Ancash ocupó el primer lugar en la producción de cobre y zinc, al contribuir con el 21,2 por ciento, 38,3 por ciento, respectivamente; en tanto se posicionó en segundo lugar en la producción de plata (17,7 por ciento) y quinto lugar en la producción plomo (9,0 por ciento) y molibdeno (8,0 por ciento). Por otro lado, Antamina, la principal minera de la región, lideró la producción nacional de zinc (35,7 por ciento), cobre (21,0 por ciento) y plata (13,6 por ciento); y se ubicó en cuarto lugar en la producción de molibdeno (8,0 por ciento).

CUADRO N° 05
SECTOR MINERÍA ^{1/}
(Variación % real respecto a similar periodo del año anterior)

	Estructura Porcentual 2020 ^{2/}	Mayo				Enero - Mayo			
		2020	2021	Var.%	Contribución%	2020	2021	Var.%	Contribución%
Cobre (TMF)	57,4	68	42 656	62 891,6	1 274,4	128 311	191 250	49,1	28,2
Zinc (TMF)	30,1	505	59 389	11 656,9	695,3	142 716	253 568	77,7	19,6
Molibdeno (TMF)	5,5	113	115	1,7	0,6	1 893	1 045	-44,8	-4,0
Plata (Onzas troy)	5,4	557 932	1 663 025	198,1	72,5	6 308 877	7 547 977	19,6	1,2
Oro (Onzas troy)	0,5	44	2 819	6 341,0	10,2	12 778	14 751	15,4	0,1
Plomo (TMF)	1,2	1 979	2 049	3,5	0,7	9 635	9 805	1,8	0,0
SECTOR MINERÍA ^{2/}	100,0			2 053,7	2 053,7			45,1	45,1

^{1/} Cifras preliminares.

^{2/} A precios de 2007.

Fuente: Ministerio de Energía y Minas.

Elaboración: BCRP, Sucursal Trujillo, Departamento de Estudios Económicos.

GRÁFICO N° 02
EVOLUCIÓN DE LA PRODUCCIÓN MINERA
(Variación % real respecto a similar mes del año anterior)

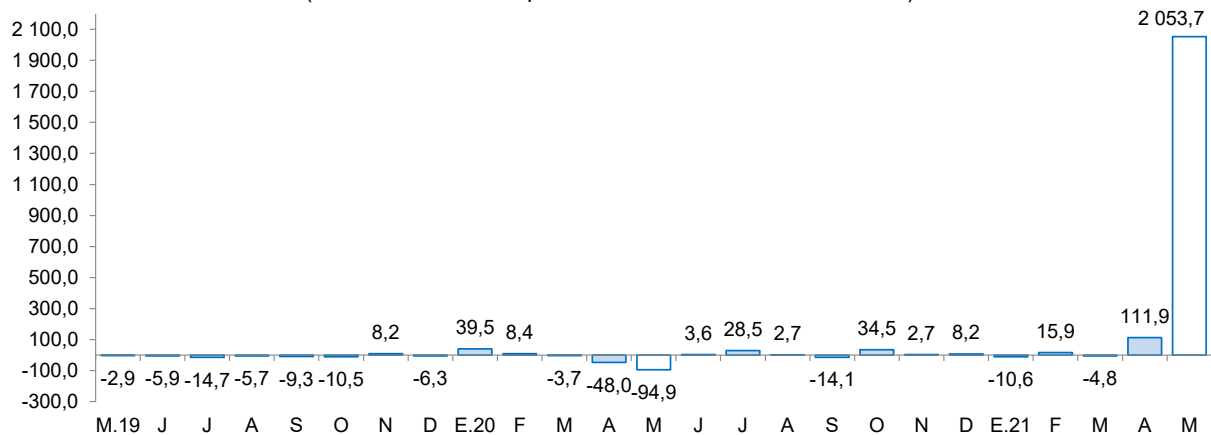

Fuente: MINEM.

Elaboración: BCRP, Sucursal Trujillo, Departamento de Estudios Económicos.

- En junio, el **precio promedio del cobre (US\$/TM 9 612)** disminuyó 5,5 por ciento respecto al mes anterior. Este comportamiento se sustentó en la confirmación de ventas de las reservas estratégicas de cobre por parte del gobierno chino y por el aumento de inventarios en la Bolsa de Metales de Londres.
- De igual manera, el **precio promedio del zinc (US\$/TM 2 950)** registró un decrecimiento de 0,7 por ciento respecto al mes anterior. Esta reducción se explica por la venta de inventarios por parte de la Administración Nacional de Alimentos y Reservas Estratégicas de China y por las menores expectativas de recuperación de dicho país.
- En términos interanuales, el precio promedio del zinc creció en 45,6 por ciento, al igual que el precio promedio del cobre, el cual aumentó en 67,0 por ciento.

GRÁFICO N° 03
COTIZACIÓN INTERNACIONAL DE COBRE Y ZINC
 (London Metal Exchange - US\$/TM)

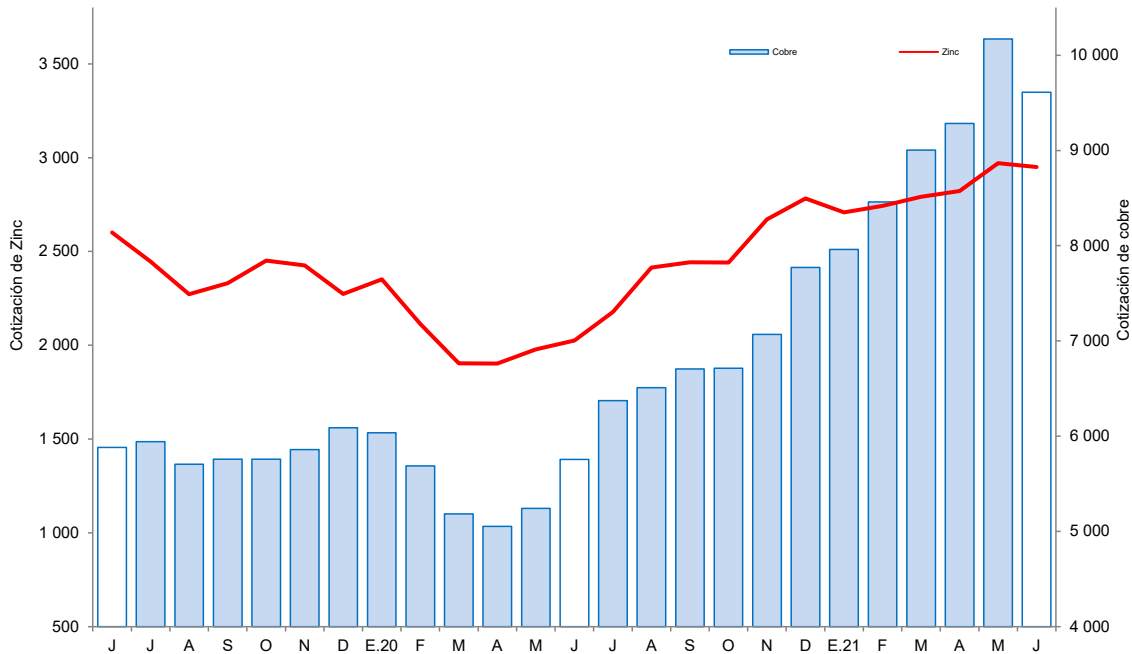

Fuente: Bloomberg.

2. Otros indicadores sectoriales

2.1 Sector manufactura

- En mayo, la actividad manufacturera creció 88,6 por ciento en términos interanuales, por la mayor producción del rubro primario (104,9 por ciento) y no primario (64,5 por ciento).
- En los primeros cinco meses del año, la manufactura acumuló un crecimiento de 45,6 por ciento respecto con similar periodo de 2020, debido a la expansión de la industria primaria (52,4 por ciento), por la mayor producción de harina y aceite de pescado, comparado con la nula producción registrada en similar periodo del año 2020; y no primaria (38,6 por ciento), por la mayor producción de la industria de fabricación de metales básicos (74,1 por ciento).
- La industria procesadora de recursos primarios** en mayo creció 104,9 por ciento interanual, por la mayor producción de harina y aceite de pescado (128,7 por ciento) y de conservas y productos congelados de pescado (201,4 por ciento). Por el contrario, se registró un retroceso en la producción de azúcar (-100,0 por ciento).
- Durante los cinco primeros meses del año, **la industria primaria** acumuló un crecimiento de 52,4 por ciento, explicado por la mayor producción de harina y aceite de pescado (268,4 por ciento) y conservas y productos congelados de pescado (43,8 por ciento). Por el contrario, la producción acumulada de azúcar cayó 56,4 por ciento.

CUADRO N° 06
ANCASH: SECTOR MANUFACTURA ^{1/}
 (Variación % real respecto a similar periodo del año anterior)

Ramaz de actividad	Estructura porcentual 2020 ^{2/}	Mayo		Enero - Mayo	
		Var.%	Contribución ^{3/}	Var.%	Contribución ^{3/}
MANUFACTURA PRIMARIA	47,9	104,9	62,6	52,4	26,7
Harina y aceite de pescado	15,0	128,7	44,1	268,4	18,2
Conservas y productos congelados de pescado	24,2	201,4	29,3	43,8	14,6
Azúcar	8,6	-100,0	-10,8	-56,4	-6,1
MANUFACTURA NO PRIMARIA	52,1	64,5	26,1	38,6	18,9
Alimentos y Bebidas	6,6	-3,3	-0,4	-9,7	-1,3
Hortalizas/Frutas congeladas	3,1	-32,7	-0,7	-18,3	-0,8
Arroz pilado	2,9	16,7	1,3	-1,5	-0,1
Alcohol etílico	0,6	-100,0	-1,0	-41,7	-0,4
Sustancias y Productos Químicos	7,7	-15,2	-1,6	0,8	0,1
Oxígeno	7,1	-18,7	-1,8	-0,4	0,0
Nitrógeno	0,5	56,0	0,3	15,5	0,1
Fabricación Metales Básicos	37,9	147,7	28,0	74,1	20,1
Productos siderúrgicos	37,9	147,7	28,0	74,1	20,1
SECTOR MANUFACTURA	100,0	88,6	88,6	45,6	45,6

1/ Cifras preliminares.

2/ A precios de 1994.

3/ En puntos porcentuales.

Fuente: Ministerio de Desarrollo Agrario y Riego, Ministerio de la Producción y empresas industriales.

Elaboración: BCRP, Sucursal Trujillo. Departamento de Estudios Económicos.

- En mayo la **manufactura no primaria** creció 64,5 por ciento, por la mayor producción de la industria de fabricación de metales básicos (147,7 por ciento). Por el contrario, se registró una disminución en sustancias y productos químicos (-15,2 por ciento) y alimentos y bebidas (-3,3 por ciento).
- Al mes de mayo, la **manufactura no primaria** acumuló una variación positiva de 38,6 por ciento interanual, debido a la mayor producción de la industria de fabricación de metales básicos (74,1 por ciento) y en menor medida, de la producción de sustancias y productos químicos (0,8 por ciento).

GRÁFICO N° 04
ANCASH: EVOLUCIÓN DE LA PRODUCCIÓN MANUFACTURERA NO PRIMARIA
 (Variación % real respecto a similar mes del año anterior)

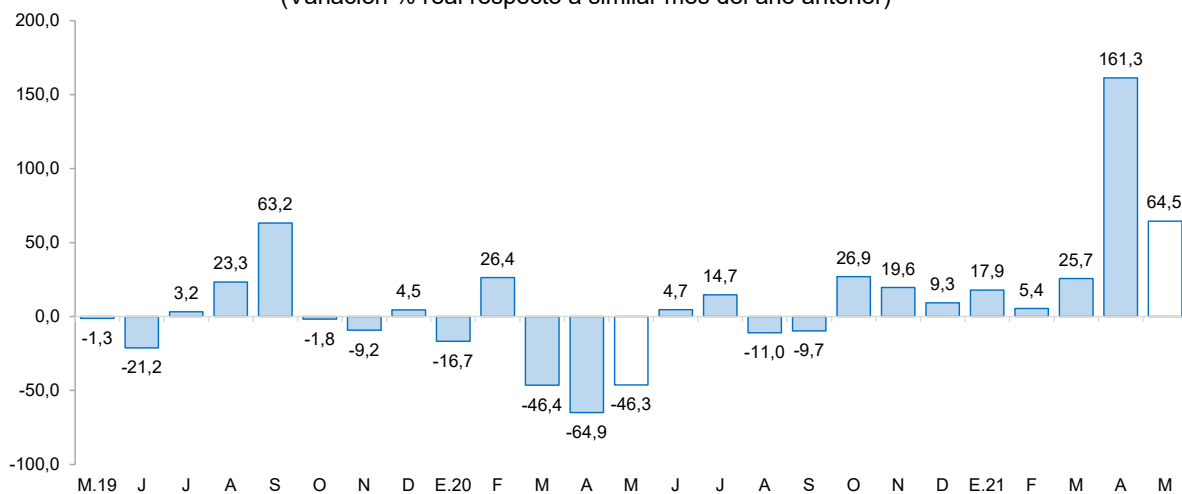

Fuente: Ministerio de Agricultura y Riego y empresas industriales.

Elaboración: BCRP, Sucursal Trujillo, Departamento de Estudios Económicos.

2.2 Sector construcción

- En el sector construcción, los despachos de cemento registraron un crecimiento de 183,5 por ciento. Este comportamiento se explica por la mayor ejecución de obras de proyectos de inversión pública y por el incremento de la autoconstrucción.
- Durante los primeros cinco meses de 2021, los despachos totalizaron un volumen de 103,9 mil toneladas métricas, lo que significa un crecimiento de 70,2 por ciento con relación a lo registrado en igual período de 2020 (45,7 mil Tm.).

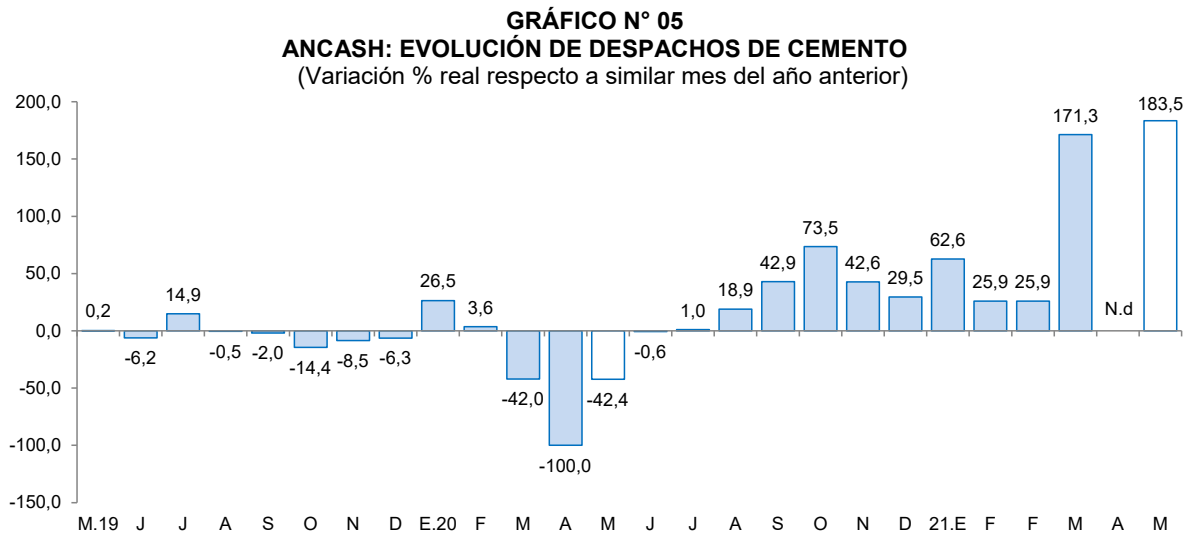

Fuente: Cementos Pacasmayo S.A.A.

II. CRÉDITOS Y DEPÓSITOS ^{2/}

1. Créditos

- El saldo total del **crédito** en mayo sumó S/ 4 164 millones y registró un crecimiento interanual de 7,0 por ciento, superior en 6,2 puntos porcentuales a la tasa registrada en el mismo periodo de 2020 (0,8 por ciento).
- Por **tipo de institución**, el crédito de la banca múltiple, que concentra el 78,6 por ciento del crédito total, registró un aumento de 9,0 por ciento interanual. En tanto, las instituciones no bancarias mostraron un aumento de 5,3 por ciento, principalmente por el resultado de las cajas municipales (25,4 por ciento), las cajas rurales (8,7 por ciento). En contraste, se mostró una contracción en edpymes (-82,2 por ciento) y en empresas financieras (-18,7 por ciento). En las entidades estatales, tanto el Banco de la Nación como Agrobanco tuvieron una disminución de 15,8 por ciento y 1,1 por ciento, respectivamente.
- En cuanto al **tipo de moneda**, las colocaciones en moneda nacional representaron el 95,8 por ciento del crédito total al mes de mayo, lo que significó un crecimiento interanual de 7,9 por ciento. Por otro lado, lo desembolsado en moneda extranjera cayó 9,5 por ciento en términos interanuales. El coeficiente de dolarización del crédito en mayo fue 4,2 por ciento, 0,8 puntos porcentuales menos que lo registrado en el mismo mes de 2020.

CUADRO N° 07
ANCASH: CRÉDITO
(Saldos en millones de soles)

Instituciones	Mayo			
	2020	2021	Estructura %	Var. %
Banco de la Nación ^{1/}	198	167	4,0	-15,8
Agrobanco ^{2/}	23	23	0,5	-1,1
Banca múltiple	3 003	3 273	78,6	9,0
Instituciones no bancarias	665	701	16,8	5,3
Cajas municipales	363	456	10,9	25,4
Cajas rurales	17	19	0,4	8,7
Edpymes	9	2	0,0	-82,2
Empresas financieras	276	225	5,4	-18,7
TOTAL ^{3/}	3 889	4 164	100,0	7,0
En M/N	3 694	3 987	95,8	7,9
En ME	195	177	4,2	-9,5

1/ Considera solo los créditos de consumo e hipotecario.

2/ No considera los créditos a las demás empresas del sistema financiero.

3/ Debido al redondeo de los datos parciales, los totales pueden diferir de la suma de las partes.

Fuente: Superintendencia de Banca, Seguros y AFP (SBS).

Elaboración: BCRP, Sucursal Trujillo. Departamento de Estudios Económicos.

² En este informe los saldos en moneda extranjera se valúan al tipo de cambio constante de diciembre de 2019 (S/ 3,31 por dólar), a fin de aislar el efecto de la valuación cambiaria sobre los saldos en moneda extranjera.

GRÁFICO N° 06
ANCASH: EVOLUCIÓN DEL CRÉDITO
(Variación % respecto a similar mes del año anterior)

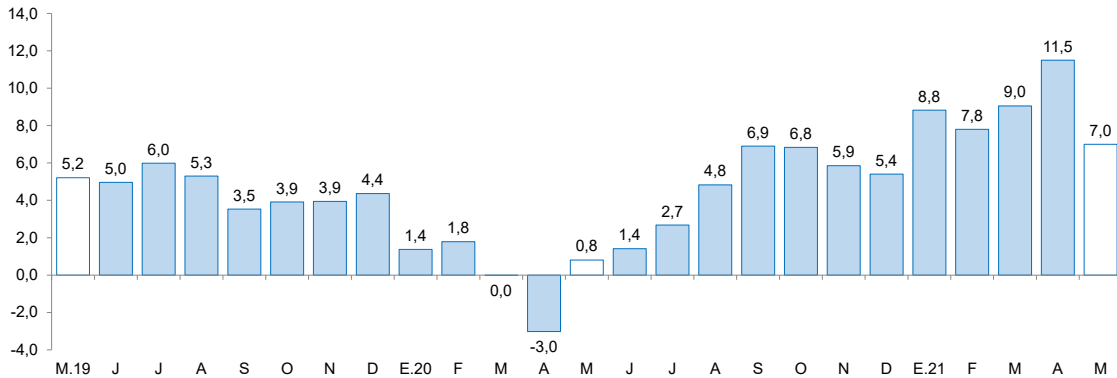

Fuente: Superintendencia de Banca, Seguros y AFP (SBS).

- La **tasa de morosidad** fue 8,0 por ciento, inferior en 1,1 puntos porcentuales respecto a similar mes de 2020. Por su parte, la morosidad de las instituciones no bancarias (8,0 por ciento) mostraron un aumento de 1,1 puntos porcentuales; y lo reportado en las instituciones bancarias (7,2 por ciento) fue menor en 1,8 puntos porcentuales. Por el contrario, la tasa de morosidad registrada en el Banco de la Nación (3,1 por ciento) creció 0,5 puntos porcentuales con respecto al mismo mes del año anterior.

GRÁFICO N° 07
ANCASH: TASA DE MOROSIDAD ^{1/}
(Porcentaje)

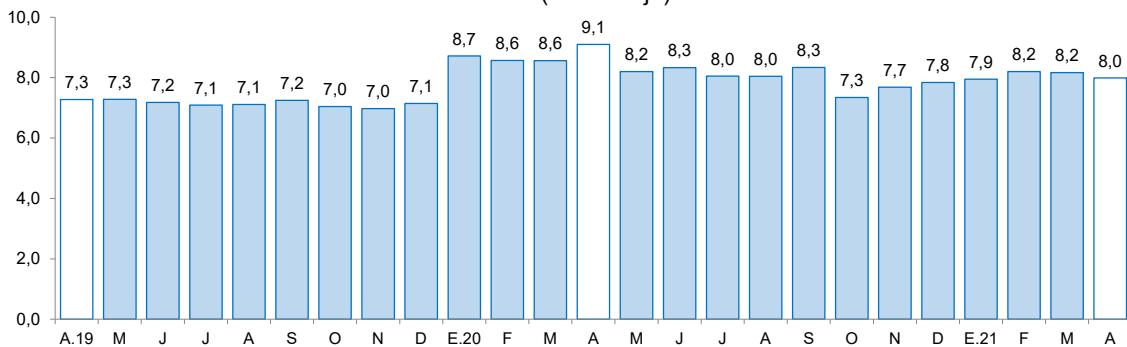

^{1/} Morosidad = (créditos vencidos + créditos en cobranza judicial) / colocaciones brutas.

Fuente: Superintendencia de Banca, Seguros y AFP (SBS).

2. Depósitos

- Los depósitos en las instituciones financieras de Ancash al mes de mayo fueron de S/ 3 913 millones y crecieron 16,4 por ciento interanual, menor en 4,0 puntos porcentuales a la tasa registrada en el mismo mes de 2020 (20,4 por ciento).
- Según el **tipo de institución**, los depósitos en la banca múltiple que cuentan con una participación del 65,6 por ciento de los depósitos totales registraron un crecimiento interanual de 16,7 por ciento. En las instituciones no bancarias, los depósitos crecieron 6,1 por ciento, dentro de estas, las captaciones de las empresas financieras crecieron 21,9 por ciento, y lo reportado por las cajas rurales fue de 5,1 por ciento. Los depósitos en el Banco de la Nación, los cuales concentran el 25,0 por ciento de los depósitos totales aumentaron en 19,9 por ciento.
- En cuanto al **tipo de moneda**, los depósitos en moneda nacional, que representan el 85,4 por ciento del total, aumentaron 14,7 por ciento; y en moneda extranjera el incremento fue de 27,0 por ciento. El coeficiente de dolarización de los depósitos en mayo fue 14,6 por ciento, 1 punto porcentual mayor que lo registrado en el mismo mes del 2020 (13,3 por ciento).

CUADRO N° 8
ANCASH: DEPÓSITOS
(Saldos en millones de soles)

Instituciones	Mayo			
	2020	2021	Estructura %	Var. %
Banco de la Nación	815	977	25,0	19,9
Banca múltiple	2 200	2 567	65,6	16,7
Instituciones no bancarias	347	369	9,4	6,1
Cajas municipales	269	278	7,1	3,3
Cajas rurales	30	32	0,8	5,1
Empresas financieras	48	59	1,5	21,9
TOTAL ^{1/}	3 363	3 913	100,0	16,4
Depósitos a la vista	706	843	21,5	19,4
Depósitos de ahorro	1 721	2 258	57,7	31,3
Depósitos a plazo	936	812	20,8	-13,3
En MN	2 914	3 343	85,4	14,7
En ME	449	570	14,6	27,0

1/ Debido al redondeo de los datos parciales, los totales pueden diferir de la suma de las partes.

Fuente: Superintendencia de Banca, Seguros y AFP (SBS).

Elaboración: BCRP, Sucursal Trujillo. Departamento de Estudios Económicos.

- Según la **modalidad de captación**, los depósitos a la vista cuya participación es del 21,5 por ciento de los depósitos totales crecieron 19,4 por ciento, y los de ahorro, mostraron un crecimiento interanual de 31,3 por ciento. Por el contrario, los depósitos a plazos disminuyeron 13,3 por ciento.

GRÁFICO N° 08
ANCASH: EVOLUCIÓN DE LOS DEPÓSITOS
(Variación % respecto a similar mes del año anterior)

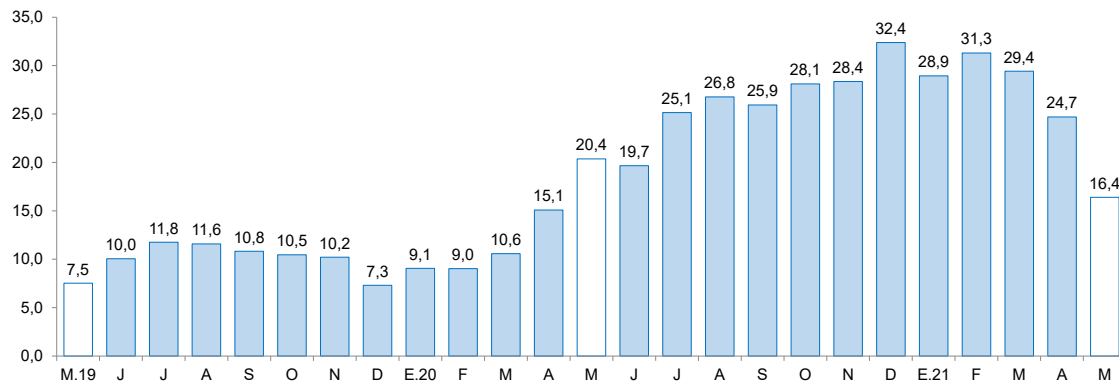

Fuente: Superintendencia de Banca, Seguros y AFP (SBS).

III. EJECUCIÓN DEL PRESUPUESTO PÚBLICO

1. Ejecución del Presupuesto del Gasto No Financiero

- La ejecución del presupuesto del gasto no financiero (S/ 690 millones) aumentó 88,1 por ciento interanual en mayo, en términos reales, por mayor gasto de formación bruta de capital (1 199,3 por ciento). Según nivel de Gobierno, creció el gasto no financiero de los gobiernos locales (201,8 por ciento), del Gobierno Nacional (94,8 por ciento) y del Gobierno Regional (31,2 por ciento). En el mismo sentido, en los primeros cinco meses de 2021, el gasto no financiero acumuló un crecimiento de 42,2 por ciento, por el mayor gasto del Gobierno Nacional (64,4 por ciento), de los gobiernos locales (59,5 por ciento) y del Gobierno Regional (8,1 por ciento).
- El resultado de los gastos corrientes en mayo (-17,8 por ciento), obedeció a la disminución, en términos reales, de los gastos del Gobierno Nacional (-55,4 por ciento); mientras que creció los gastos de los gobiernos locales (78,9 por ciento) y del Gobierno Regional (12,7 por ciento). En el mismo sentido, en el periodo de enero a mayo de 2021, los gastos corrientes acumularon un crecimiento de 10,0 por ciento, por los mayores gastos de los gobiernos locales (32,3 por ciento), del Gobierno Nacional (8,7 por ciento) y del Gobierno Regional (4,7 por ciento).
- La inversión pública (formación bruta de capital)** en mayo creció 1 198,9 por ciento interanual en términos reales por la mayor ejecución de obras del Gobierno Nacional (2 396,7 por ciento), del Gobierno Regional (738,8 por ciento) y de los gobiernos locales (441,5 por ciento). En la ejecución del Gobierno Nacional destaca “Creación del servicio de protección ante peligro de inundaciones en ambas márgenes del río Huarmey, desde el sector Huamba hasta la salida al mar, en los distritos de Huarmey y Huayán de la provincia de Huarmey” (S/ 55 millones) y “Recuperación de los servicios de salud del Hospital Apoyo Casma II-1, distrito de Casma” (S/ 33,3 millones). En el periodo acumulado en el periodo de enero a mayo, la inversión registró un crecimiento acumulado de 180,8 por ciento interanual en términos reales, debido a la mayor ejecución del Gobierno Nacional (505,4 por ciento), de los gobiernos locales (85,6 por ciento) y del Gobierno Regional (45,2 por ciento).

GRÁFICO Nº 09
ANCASH: EVOLUCIÓN DE LA EJECUCIÓN DEL PRESUPUESTO DE INVERSIONES
(Variación % real)

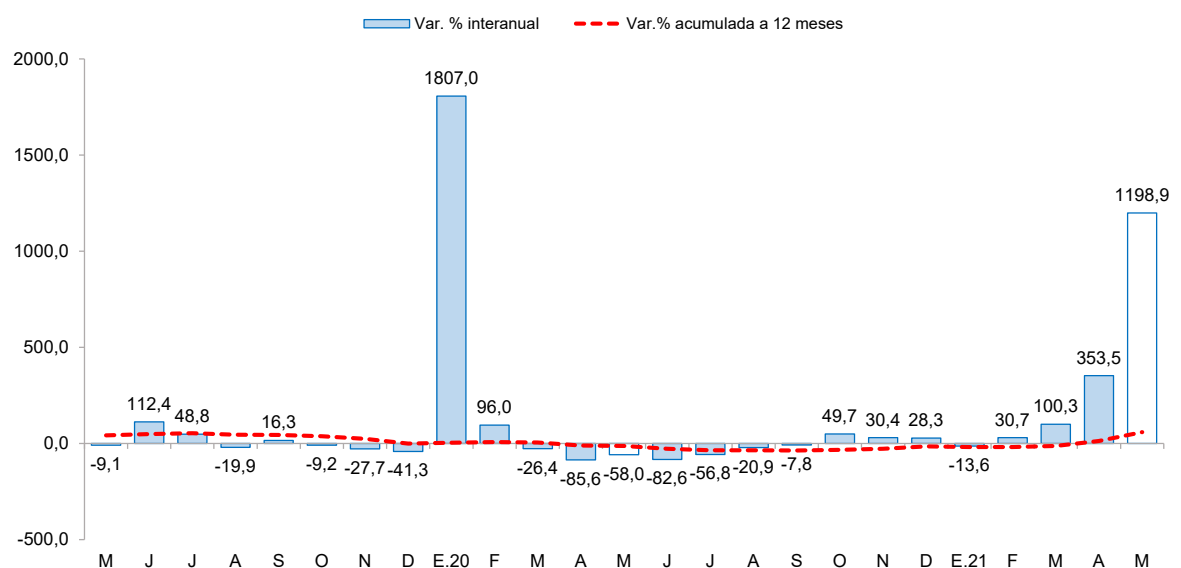

Fuente: Ministerio de Economía y Finanzas.

CUADRO N° 9
ANCASH: EJECUCIÓN DEL PRESUPUESTO DE PÚBLICO ^{1/ 2/}
 (En millones de soles)

	Mayo			Enero - Mayo		
	2020	2021	Var. % real	2020	2021	Var. % real
I. GASTOS CORRIENTES	327	275	-17,8	1 373	1 548	10,0
<i>Gobierno Nacional</i>	<i>178</i>	<i>81</i>	<i>-55,4</i>	<i>614</i>	<i>683</i>	<i>8,7</i>
<i>Gobierno Regional</i>	<i>117</i>	<i>135</i>	<i>12,7</i>	<i>583</i>	<i>626</i>	<i>4,7</i>
<i>Gobiernos Locales</i>	<i>32</i>	<i>59</i>	<i>78,9</i>	<i>177</i>	<i>240</i>	<i>32,3</i>
Remuneraciones	138	146	3,2	687	706	0,3
Gobierno Nacional	36	35	-4,9	165	159	-5,7
Gobierno Regional	91	96	3,3	458	475	1,2
Gobiernos Locales	11	14	28,8	64	72	9,8
Bienes y Servicios	58	98	66,3	262	382	42,1
Gobierno Nacional	19	27	36,3	85	119	36,9
Gobierno Regional	19	31	61,5	73	109	45,2
Gobiernos Locales	20	41	99,3	104	154	44,2
Transferencias 1/	132	32	-76,5	424	459	5,9
Gobierno Nacional	123	20	-84,2	364	404	8,6
Gobierno Regional	7	8	6,1	51	41	-21,4
Gobiernos Locales	1	4	183,3	9	14	54,5
II. FORMACIÓN BRUTA DE CAPITAL	31	415	6/	320	923	180,8
Gobierno Nacional	12	297	6/	78	483	505,4
Gobierno Regional	3	26	738,8	53	79	45,2
Gobiernos Locales	17	92	441,5	189	362	85,6
III OTROS GASTOS DE CAPITAL 2/	0	0	-	1	0	-77,1
GASTO NO FINANCIERO TOTAL (I+II+III)	358	690	88,1	1 695	2 472	42,2
<i>Gobierno Nacional</i>	<i>189</i>	<i>378</i>	<i>94,8</i>	<i>692</i>	<i>1 165</i>	<i>64,4</i>
<i>Gobierno Regional</i>	<i>120</i>	<i>161</i>	<i>31,2</i>	<i>636</i>	<i>705</i>	<i>8,1</i>
<i>Gobiernos Locales</i>	<i>49</i>	<i>151</i>	<i>201,8</i>	<i>367</i>	<i>602</i>	<i>59,5</i>

1/ Información actualizada al 31 de mayo del 2021.

2/ Considera las transferencias intergubernamentales del Gobierno Nacional.

3/ Incluye el pago de pensiones, donaciones, transferencias y otros gastos corrientes.

4/ Considera el gasto en Defensa e Interior.

5/ Incluye donaciones y transferencias.

6/ Variación porcentual mayor a 1 000.

Fuente: Ministerio de Economía y Finanzas (MEF).

Elaboración: BCRP, Sucursal Trujillo. Departamento de Estudios Económicos.

- El avance de la inversión pública acumulado en los primeros cinco meses de 2021 representa el 25,3 por ciento del Presupuesto Institucional Modificado (PIM), 15,4 puntos porcentuales más de lo ejecutado en el mismo periodo de 2020. El Gobierno Nacional registra un avance de 30,1 por ciento, seguido por el Gobierno Regional (24,7 por ciento) y de los gobiernos locales (21,0 por ciento).

CUADRO N° 10
ANCASH: FORMACIÓN BRUTA DE CAPITAL DE LOS PRINCIPALES PROYECTOS EN LOS TRES
NIVELES DE GOBIERNO.
 (Saldos en millones de soles)

Proyecto	PIM	% Ejecución	Mayo		Enero-Mayo	
			2020	2021	2020	2021
Gobierno Nacional	1 602,4	30,1	11,6	297,0	77,5	482,7
Creación del servicio de protección ante peligro de inundaciones en ambas márgenes del río Huarmey, desde el sector Huamba hasta la salida al mar, en los distritos de Huarmey y Huayán de la provincia de Huarmey.	90,0	61,1	0,0	55,0	0,0	55,0
Recuperación de los servicios de salud del hospital Apoyo Casma II-1, distrito de Casma, provincia Casma.	46,3	72,0	0,0	33,3	0,0	33,3
Mejoramiento y ampliación los servicios de salud del hospital de apoyo de Caraz San Juan de Dios, barrio de Manchuria, centro poblado de Caraz - distrito de Caraz - provincia de huaylas.	45,1	71,9	0,0	32,4	0,00	32,4
Otros	1 421,0	25,5	11,6	176,3	77,5	362,0
Gobierno Regional	319,6	24,7	3,1	26,4	52,7	78,9
Mejoramiento de los servicios educativos de la I.E. Simón Antonio Bolívar Palacios, distrito de Independencia provincia de Huaraz.	7,4	70,0	0,0	1,6	5,6	5,2
Creación del sistema de riego tecnificado en los sectores de Melendrez, Llama y Caviña, distrito de Llama - Mariscal Luzuriaga.	5,0	62,6	0,0	0,9	0,0	3,1
Mejoramiento de los servicios educativos de la Institucion Educativa N° 86496 José Galvez del centro poblado de Huanayo, distrito de Pueblo Libre - Huaylas.	3,4	43,4	0,0	1,0	0,0	1,5
Otros	303,8	22,7	3,1	22,8	47,1	69,1
Gobiernos locales	1 720,2	21,0	16,5	91,6	189,5	361,2
Adquisición de terreno, en el(la) mejoramiento y ampliación de los servicios de agua potable y alcantarillado sanitario de la zona urbana de la localidad de San Marcos distrito de San Marcos, provincia Huari.	2,4	91,6	0,0	2,2	0,0	2,2
Creación del servicio de agua a través del sistema de riego tecnificado en los sectores de Tupec Bajo, Huayopampa, Cutapuquio, Runtu Centro y Rucus en el C.P. San Andrés de Runtu, distrito de San marcos - Huari.	5,7	54,1	0,0	1,7	0,0	3,1
Instalación de 13,780 ml de enrocado en el río casma entre el sector Tabón a Puerto Casma, distrito de Comandante Noel - Casma.	2,0	92,8	0,0	1,8	0,0	1,9
Otros	1 710,0	20,7	16,5	85,8	189,5	354,0

1/ Información actualizada al 31 de mayo del 2021.

Fuente: Ministerio de Economía y Finanzas (MEF)

Elaboración: BCRP, Sucursal Trujillo. Departamento de Estudios Económicos.

IV. ANEXOS

ANEXO 1

ANCASH: PRODUCCIÓN AGROPECUARIA ^{1/}
(T.m.)

PRODUCTOS	2020								2021					PRODUCTOS
	MAY	JUN	JUL	AGO	SET	OCT	NOV	DIC	ENE	FEB	MAR	ABR	MAY	
AGRÍCOLA														AGRÍCOLA
Alcachofa	0	0	0	0	0	0	0	0	0	0	830	0	0	Alcachofa
Alfalfa	21 577	20 934	20 424	20 528	20 735	20 216	20 600	22 064	23 220	23 949	24 449	22 263	24 041	Alfalfa
Arroz cáscara	14 305	0	0	0	0	0	0	0	0	12 800	31 500	11 073	16 700	Arroz cáscara
Camote	1 268	881	1 487	2 835	2 264	3 050	7 512	3 723	6 158	1 045	4 286	2 393	768	Camote
Caña de azúcar	91 251	80 998	23 883	13 333	105 405	103 315	94 479	94 493	79 719	87 687	79 031	0	14 095	Caña de azúcar
Cebada grano	0	468	2 219	1 739	376	24	2	0	0	0	0	0	0	Cebada grano
Espárrago	1 060	1 007	960	1 000	904	1 000	1 022	1 150	1 162	1 285	1 290	1 360	1 263	Espárrago
Maíz amarillo duro	5 250	10 888	2 949	4 142	5 789	17 554	31 939	29 394	12 880	13 668	15 873	7 833	4 259	Maíz amarillo duro
Maíz amiláceo	1 578	1 536	990	676	102	0	29	99	3	91	40	1 076	1 879	Maíz amiláceo
Maíz choclo	15 816	3 836	842	144	2 038	1 603	1 226	1 822	3 972	3 464	5 047	11 917	10 430	Maíz choclo
Maracuyá	562	489	515	472	369	232	242	393	687	671	600	587	462	Maracuyá
Melocotón	332	378	306	312	303	288	250	412	458	437	333	337	288	Melocotón
Palta	2 282	1 774	1 271	648	469	296	339	804	2 497	2 837	2 762	2 482	2 608	Palta
Papa	21 926	9 727	3 912	1 019	254	953	1 256	4 063	5 013	16 255	25 413	30 876	17 799	Papa
Páprika	0	162	102	0	22	342	458	333	462	468	271	161	69	Páprika
Trigo	0	982	4 999	2 801	618	0	0	0	0	0	0	0	0	Trigo
Uva	312	288	275	263	227	261	228	293	382	411	404	400	338	Uva
Otros agrícolas														Otros agrícolas
Algodón rama	0	0	0	0	0	0	0	0	0	556	718	923	0	Algodón rama
Arándano	115	115	213	894	1 718	2 059	1 614	756	260	335	350	330	280	Arándano
Arveja grano verde	226	224	160	262	234	244	293	264	292	321	259	192	280	Arveja grano verde
Cebolla	509	275	210	203	615	652	247	920	415	312	432	453	43	Cebolla
Maíz morado	126	102	105	42	36	0	32	52	311	189	479	400	190	Maíz morado
Mango	1 300	0	0	0	0	0	0	750	1 541	5 600	22 795	6 500	1 600	Mango
Manzana	402	384	288	279	236	221	198	540	585	550	584	475	371	Manzana
Olluco	568	463	315	67	0	83	48	44	0	37	312	1 047	705	Olluco
Tomate	315	249	317	292	421	390	250	497	423	490	580	465	590	Tomate
Zapallo	947	581	899	210	85	820	1 060	952	567	422	602	1 070	939	Zapallo
PECUARIO														PECUARIO
Carne de ave ^{3/}	4 174	3 061	3 631	2 366	2 834	2 783	2 345	3 867	4 430	2 533	2 756	2 106	4 132	Carne de Ave ^{3/}
Carne de vacuno ^{3/}	843	833	776	849	849	775	780	763	824	871	766	820	773	Carne de Vacuno ^{3/}
Carne de ovino ^{3/}	100	115	10	118	110	117	118	118	116	114	127	121	115	Carne de Ovino ^{3/}
Leche	1 591	1 602	1 560	1 515	1 431	1 421	1 371	1 366	1 911	1 861	1 750	1 722	1 718	Leche
Carne de porcino ^{3/}	141	159	120	113	114	120	116	126	156	144	155	158	153	Carne de Porcino ^{3/}
Huevo	113	112	103	108	115	116	120	129	115	114	108	110	111	Huevo

1 / Cifras preliminares.

2/ Peso neto.

Fuente: MINAGRI.

Elaboración: BCRP. Sucursal Trujillo. Departamento de Estudios Económicos.



ANEXO 2

ANCASH: PRODUCCIÓN PESQUERA ^{1/}
(T.m.)

	2020								2021					
	MAY	JUN	JUL	AGO	SET	OCT	NOV	DIC	ENE	FEB	MAR	ABR	MAY	
Consumo humano directo	5 113	12 508	12 967	8 145	13 379	20 227	9 518	9 246	7 310	32 677	15 698	6 920	12 591	Consumo humano directo
1. Fresco	307	580	636	616	627	1 062	859	1 447	694	724	961	108	609	1. Fresco
2. Congelado	1 498	6 492	7 095	2 911	4 185	6 452	903	1 085	1 574	17 330	8 760	3 621	6 170	2. Congelado
3. Conservas	3 308	5 436	5 236	4 618	8 567	12 714	7 755	6 714	5 042	14 624	5 977	3 192	5 813	3. Conservas
Consumo industrial	240 333	426 796	116 240	0	0	0	164 144	533 568	201 386	934	0	107 477	477 224	Consumo industrial
1. Anchoveta	240 333	426 796	116 240	0	0	0	164 144	533 568	201 386	934	0	107 477	477 224	1. Anchoveta

^{1/} Cifras preliminares.

Fuente: Ministerio de Producción.

Elaboración: BCRP. Sucursal Trujillo. Departamento de Estudios Económicos.



ANEXO 3

ANCASH: PRODUCCION MINERA ^{1/}

PRODUCTOS	2020								2021					PRODUCTOS
	MAY	JUN	JUL	AGO	SEP	OCT	NOV	DIC	ENE	FEB	MAR	ABR	MAY	
MINERÍA METÁLICA														MINERÍA METÁLICA
Cobre (TMF)	68	34 783	41 426	38 751	31 812	43 270	39 365	42 073	38 290	38 921	33 814	37 569	42 656	Cobre (TMF)
Zinc (TMF)	505	53 861	38 299	61 226	52 079	60 440	55 521	66 731	41 530	55 016	48 692	48 942	59 389	Zinc (TMF)
Molibdeno (TMF)	113	281	534	272	34	213	299	58	276	221	321	112	115	Molibdeno (TMF)
Plata (Onzas troy)	557 932	38 340	42 273	43 339	48 336	62 894	46 122	52 155	1 735 653	1 525 339	1 376 153	1 408 882	1 663 025	Plata (Onzas troy)
Oro (Onzas troy)	44	68 439	64 011	53 546	42 365	41 800	53 110	85 999	2 372	3 258	3 758	2 545	2 819	Oro (Onzas troy)
Plomo (TMF)	1 979	2 176	1 893	1 792	2 843	2 546	2 380	2 404	1 825	2 291	1 639	2 001	2 049	Plomo (TMF)

^{1/} Cifras preliminares.

Fuente: MINEM.

Elaboración: BCRP, Sucursal Trujillo. Departamento de Estudios Económicos.



ANEXO 4

ANCASH: PRODUCCIÓN MANUFACTURERA ^{1/}
(Índice 1994 = 100)

	2020								2021					
	MAY	JUN	JUL	AGO	SET	OCT	NOV	DIC	ENE	FEB	MAR	ABR	MAY	
MANUFACTURA PRIMARIA	62	90	41	20	45	58	56	117	66	117	65	35	127	MANUFACTURA PRIMARIA
1512-15 HARINA Y ACEITE DE PESCADO	38	66	17	0	0	0	26	88	37	0	0	17	88	1512-15 HARINA Y ACEITE DE PESCADO
Harina de Pescado	39	68	18	0	0	0	27	87	37	0	0	17	88	Harina de Pescado
Aceite de Pescado	33	51	7	0	0	0	20	94	34	0	0	15	85	Aceite de Pescado
1512 CONSERVAS Y PRODUCTOS CONGELADOS DE PESCADO	269	324	392	343	535	774	350	390	381	1 863	1 082	349	809	1512 CONSERVAS Y PRODUCTOS CONGELADOS DE PESCADO
Conservas de Pescado	201	291	359	333	417	533	394	441	356	668	521	272	496	Conservas de Pescado
Pescado Congelado	525	451	521	380	986	1 692	185	197	473	6 417	3 224	644	2 004	Pescado Congelado
1542 AZÚCAR	987	911	265	89	1 283	1 260	1 075	1 140	886	973	305	0	0	1542 AZÚCAR
MANUFACTURA NO PRIMARIA	143	235	236	240	259	237	244	250	231	282	225	245	236	MANUFACTURA NO PRIMARIA
1513 CONSERVACION FRUTAS/HORTALIZAS	6 300	6 035	6 447	4 643	4 150	14 613	11 147	12 244	12 555	15 781	11 017	6 969	4 241	1513 CONSERVACION FRUTAS/HORTALIZAS
1531 PRODUCTOS DE MOLINERIA	1 183	0	0	0	0	0	0	0	0	1 059	2 606	916	1 381	1531 PRODUCTOS DE MOLINERIA
Arroz Pilado	1 183	0	0	0	0	0	0	0	0	1 059	2 606	916	1 381	Arroz Pilado
1551 BEBIDAS ALCOHÓLICAS	535	534	170	25	379	470	378	453	428	513	515	0	0	1551 BEBIDAS ALCOHÓLICAS
Alcohol Etilico	535	534	170	25	379	470	378	453	428	513	515	0	0	Alcohol Etilico
2411 SUSTANCIAS QUÍMICAS BÁSICAS	5 156	4 273	4 440	4 649	5 199	4 561	3 905	4 555	4 373	4 373	4 373	4 373	4 373	2411 SUSTANCIAS QUÍMICAS BÁSICAS
Oxígeno	6 122	4 956	5 207	5 441	6 059	5 264	4 469	5 264	4 977	4 977	4 977	4 977	4 977	Oxígeno
Nitrógeno	36 100	43 825	38 807	41 976	49 986	49 986	47 316	49 096	56 314	56 314	56 314	56 314	56 314	Nitrógeno
Acetileno	0	0	0	0	0	0	0	0	0	0	0	0	0	Acetileno
2710 INDUSTRIA DE HIERRO Y ACERO	70	201	203	209	223	190	207	207	188	211	120	191	173	2710 INDUSTRIA DE HIERRO Y ACERO
Productos Siderúrgicos	70	201	203	209	223	190	207	207	188	211	120	191	173	Productos Siderúrgicos
TOTAL	81	123	85	70	94	99	99	147	103	154	101	83	152	TOTAL

^{1/} Cifras preliminares.

Fuente: Ministerio de Desarrollo Agrario y Riego, Ministerio de la Producción y empresas industriales.
Elaboración: BCRP. Sucursal Trujillo. Departamento de Estudios Económicos.



ANEXO 5

ANCASH: PRODUCCIÓN MANUFACTURERA ^{1/}
(Variaciones porcentuales)

PRODUCTOS	2020								2021					PRODUCTOS
	MAY	JUN	JUL	AGO	SET	OCT	NOV	DIC	ENE	FEB	MAR	ABR	MAY	
MANUFACTURA PRIMARIA	- 28,1	58,2	- 9,6	- 32,8	139,0	72,4	- 44,9	160,7	22,3	20,8	84,1	66,5	104,9	MANUFACTURA PRIMARIA
1512-15 HARINA Y ACEITE DE PESCADO	- 35,5	148,0	36,5	- 100,0	- 100,0	-	- 64,8	512,3	-	-	-	-	128,7	1512-15 HARINA Y ACEITE DE PESCADO
Harina de Pescado	- 35,2	149,8	40,9	- 100,0	- 100,0	-	- 65,2	457,4	-	-	-	-	124,8	Harina de Pescado
Aceite de Pescado	- 37,3	133,0	- 9,3	- 100,0	- 100,0	-	- 60,6	1 395,2	-	-	-	-	158,8	Aceite de Pescado
1512 CONSERVAS Y PRODUCTOS CONGELADOS DE PESCADO	- 33,7	- 15,3	6,9	12,2	254,7	96,9	- 15,9	14,8	- 47,8	23,4	160,0	78,5	201,4	1512 CONSERVAS Y PRODUCTOS CONGELADOS DE PESCADO
Conservas de Pescado	- 17,5	- 12,6	24,1	11,2	167,7	80,3	9,4	78,7	18,6	8,8	57,3	85,7	146,4	Conservas de Pescado
Pescado Congelado	- 48,4	- 21,3	- 21,7	15,7	644,2	121,3	- 70,7	- 71,6	- 80,0	30,3	335,2	67,8	281,8	Pescado Congelado
1542 AZÚCAR	36,8	- 1,6	- 76,6	- 92,1	43,1	25,2	25,4	6,4	- 19,6	- 0,6	- 70,0	- 100,0	- 100,0	1542 AZÚCAR
MANUFACTURA NO PRIMARIA	- 46,3	4,7	14,7	- 11,0	- 9,7	26,9	19,6	9,3	17,9	5,4	25,7	161,3	64,5	MANUFACTURA NO PRIMARIA
1513 CONSERVACION FRUTAS/HORTALIZAS	68,1	69,5	190,2	298,0	34,4	496,8	73,9	106,2	- 19,6	- 26,4	- 27,7	111,2	- 32,7	1513 CONSERVACION FRUTAS/HORTALIZAS
1531 PRODUCTOS DE MOLINERIA	102,0	- 100,0	-	-	-	-	-	-	-	113,0	18,6	- 57,9	16,7	1531 PRODUCTOS DE MOLINERIA
Arroz Pilado	102,0	- 100,0	-	-	-	-	-	-	-	113,0	18,6	- 57,9	16,7	Arroz Pilado
1551 BEBIDAS ALCOHÓLICAS	60,3	12,3	- 65,6	- 94,4	- 16,5	- 1,8	- 17,9	- 8,7	- 22,6	14,7	- 7,5	- 100,0	- 100,0	1551 BEBIDAS ALCOHÓLICAS
Alcohol Etilico	60,3	12,3	- 65,6	- 94,4	- 16,5	- 1,8	- 17,9	- 8,7	- 22,6	14,7	- 7,5	- 100,0	- 100,0	Alcohol Etilico
2411 SUSTANCIAS QUÍMICAS BÁSICAS	12,2	- 8,9	- 2,7	0,7	12,6	- 1,3	- 15,2	- 1,3	- 5,2	- 5,1	89,7	- 12,8	- 15,2	2411 SUSTANCIAS QUÍMICAS BÁSICAS
Oxígeno	19,1	- 5,7	1,6	5,2	17,1	1,6	- 13,5	1,7	- 3,8	- 3,7	92,5	- 16,3	- 18,7	Oxígeno
Nitrógeno	- 48,2	- 37,6	- 41,7	- 39,0	- 27,4	- 27,2	- 30,6	- 28,5	- 17,9	- 17,7	64,4	54,3	56,0	Nitrógeno
Acetileno	-	-	-	-	-	-	-	-	-	-	-	-	-	Acetileno
2710 INDUSTRIA DE HIERRO Y ACERO	- 68,5	6,3	16,6	- 13,6	- 13,2	23,9	24,6	7,5	29,6	5,0	31,0	-	147,7	2710 INDUSTRIA DE HIERRO Y ACERO
Productos Siderúrgicos	- 68,5	6,3	16,6	- 13,6	- 13,2	23,9	24,6	7,5	29,6	5,0	31,0	-	147,7	Productos Siderúrgicos
TOTAL	- 36,8	29,5	4,3	- 17,0	17,4	44,2	- 21,1	69,9	20,0	13,9	49,1	120,1	88,6	TOTAL

1 / Cifras preliminares.

2/ Variación superior a 1 000 por ciento.

Fuente: Ministerio de Desarrollo Agrario y Riego, Ministerio de la Producción y empresas industriales.



ANEXO 6

ANCASH: IMPORTACIONES FOB POR EL PUERTO DE CHIMBOTE ^{1/}
(Valores FOB en millones de US\$)

	2020								2021					
	MAY	JUN	JUL	AGO	SET	OCT	NOV	DIC	ENE	FEB	MAR	ABR	MAY	
I. Bienes de consumo	0	1	1	0	0	0	0	0	0	1	1	0	0	I. Bienes de consumo
II. Insumos	12	5	4	10	0	0	6	15	10	2	42	16	31	II. Insumos
Materias primas para la industria	12	5	4	8	0	0	6	15	10	2	37	16	30	Materias primas para la industria
III. Bienes de capital y materiales de construcción	4	4	0	0	0	0	1	0	9	0	15	19	5	III. Bienes de capital y materiales de construcción
Materiales de construcción	4	4	0	0	0	0	1	0	9	0	15	19	5	Materiales de construcción
TOTAL	15	9	4	10	0	0	8	15	19	3	57	35	36	TOTAL

^{1/} Cifras preliminares.

Fuente: SUNAT.

Elaboración: BCRP. Sucursal Trujillo. Departamento de Estudios Económicos.



ANEXO 7

ANCASH: CRÉDITO ^{1/}
(En millones de soles)

ENTIDADES FINANCIERAS	2020								2021					ENTIDADES FINANCIERAS
	MAY	JUN	JUL	AGO	SET	OCT	NOV	DIC	ENE	FEB	MAR	ABR	MAY	
I. Banco de la Nación	198	195	191	186	184	183	183	182	179	175	172	169	167	I. Banco de la Nación
II. Agrobanco	23	22	22	22	21	21	21	20	21	21	21	22	23	II. Agrobanco
III. Banca múltiple	3 003	3 040	3 075	3 146	3 238	3 254	3 272	3 276	3 268	3 274	3 265	3 285	3 273	III. Banca Múltiple
IV. Entidades no bancarias	665	673	689	703	713	723	731	735	724	712	701	701	701	IV. Entidades no Bancarias
Cajas municipales	363	370	381	394	407	420	431	435	438	440	443	448	456	Cajas Municipales
Cajas rurales de ahorro y crédito	17	17	19	20	20	21	21	21	20	20	19	19	19	Cajas Rurales de Ahorro y Crédito
Edpymes	9	8	8	7	6	6	6	9	5	5	4	4	2	Edpymes
Financieras	276	278	281	282	279	276	273	270	261	247	235	230	225	Financieras
TOTAL	3 889	3 930	3 977	4 058	4 156	4 181	4 206	4 214	4 191	4 181	4 160	4 177	4 164	TOTAL
En M/N	3 694	3 717	3 803	3 891	3 972	4 015	4 045	4 044	4 017	3 990	3 979	3 995	3 987	En M/N
En M/E	195	213	173	167	184	166	161	170	175	192	181	181	177	En M/E

^{1/} Cifras preliminares.

Fuente: Superintendencia de Banca, Seguros y AFP (SBS).



ANEXO 8

ANCASH: TASA DE MOROSIDAD
(En porcentaje)

ENTIDADES FINANCIERAS	2020										2021				ENTIDADES FINANCIERAS
	ABR	MAY	JUN	JUL	AGO	SET	OCT	NOV	DIC	ENE	FEB	MAR	ABR		
I. Banco de la Nación	2,6	2,7	2,8	2,9	2,9	3,0	3,1	3,2	2,8	2,8	2,9	3,0	3,1	I. Banco de la Nación	
II. Agrobanco	70,2	70,6	71,5	72,0	72,4	74,0	74,9	75,7	73,7	71,9	69,9	69,3	67,9	II. Agrobanco	
III. Banca múltiple	9,0	7,9	8,0	7,7	7,7	7,9	6,8	7,0	7,0	7,0	7,2	7,4	7,2	III. Banca Múltiple	
IV. Entidades no bancarias	9,1	8,2	8,3	8,0	8,0	8,3	7,3	7,7	7,8	7,9	8,2	8,2	8,0	IV. Entidades no Bancarias	
Cajas municipales	13,1	13,1	12,8	12,5	11,8	11,6	11,1	10,5	10,1	10,4	11,0	11,5	12,1	Cajas Municipales	
Cajas rurales de ahorro y crédito	7,7	7,6	7,8	7,0	5,5	5,3	4,8	4,7	5,9	8,2	9,6	8,0	6,6	Cajas Rurales de Ahorro y Crédito	
Edpymes	5,9	6,1	17,9	16,2	15,7	14,8	18,3	18,4	18,1	19,2	21,8	27,7	27,6	Edpymes	
Financieras	4,7	5,0	5,0	4,7	5,5	7,1	6,4	9,2	11,9	13,4	13,5	10,5	9,2	Financieras	
TOTAL	9,1	8,2	8,3	8,0	8,0	8,3	7,3	7,7	7,8	7,9	8,2	8,2	8,0	TOTAL	

Fuente: Superintendencia de Banca, Seguros y AFP (SBS).

Elaboración: BCRP, Sucursal Trujillo. Departamento de Estudios Económicos.



ANEXO 9

ANCASH: DEPOSITOS ^{1/}
(En millones de soles)

INSTITUCIONES	2020								2021					INSTITUCIONES
	MAY	JUN	JUL	AGO	SET	OCT	NOV	DIC	ENE	FEB	MAR	ABR	MAY	
I. Banco de la Nación	815	815	837	860	851	905	907	987	987	1 015	997	1 003	977	I. Banco de la Nación
II. Banca múltiple	2 200	2 285	2 446	2 483	2 481	2 450	2 500	2 633	2 531	2 512	2 570	2 551	2 567	II. Banca Múltiple
III. Entidades no bancarias	347	347	355	359	361	367	373	376	368	369	378	376	369	III. Entidades no Bancarias
Cajas municipales	269	268	272	274	276	279	285	287	280	280	286	285	278	Cajas Municipales
Cajas rurales de ahorro y crédito	30	31	32	32	32	33	34	33	33	33	33	33	32	Cajas Rurales de Ahorro y Crédito
Financieras	48	49	51	52	53	54	54	55	56	56	58	59	59	Financieras
TOTAL	3 363	3 447	3 638	3 702	3 693	3 723	3 781	3 996	3 886	3 897	3 944	3 931	3 913	TOTAL
En M/N	2 914	2 977	3 147	3 205	3 190	3 219	3 276	3 454	3 356	3 371	3 420	3 394	3 343	En M/N
En M/E	449	470	491	497	503	504	505	542	531	526	524	536	570	En M/E

^{1/} Cifras preliminares.

Fuente: Superintendencia de Banca, Seguros y AFP (SBS).

Elaboración: BCRP, Sucursal Trujillo, Departamento de Estudios Económicos.



ANEXO 10

ANCASH: EJECUCIÓN DEL PRESUPUESTO PÚBLICO, SEGÚN TIPO DE GASTO ^{1/}
(En millones de soles)

	2020								2021					
	MAY	JUN	JUL	AGO	SET	OCT	NOV	DIC	ENE	FEB	MAR	ABR	MAY	
I. GASTOS CORRIENTES	327	234	298	352	266	479	405	713	197	389	369	318	275	I. GASTOS CORRIENTES
<i>Gobierno nacional</i>	178	74	122	179	84	256	163	216	59	239	167	136	81	<i>Gobierno nacional</i>
<i>Gobierno regional</i>	117	124	131	128	130	153	148	280	116	115	128	132	135	<i>Gobierno regional</i>
<i>Gobiernos locales</i>	32	36	45	45	51	71	94	216	23	35	73	50	59	<i>Gobiernos locales</i>
Remuneraciones	138	135	158	141	140	144	152	227	142	134	145	140	146	Remuneraciones
<i>Gobierno nacional</i>	36	31	41	33	32	32	36	45	33	30	31	31	35	<i>Gobierno nacional</i>
<i>Gobierno regional</i>	91	91	99	95	94	99	103	161	97	91	95	96	96	<i>Gobierno regional</i>
<i>Gobiernos locales</i>	11	12	17	13	14	13	13	22	12	13	19	13	14	<i>Gobiernos locales</i>
Bienes y Servicios	58	66	69	72	88	98	149	311	28	69	99	89	98	Bienes y Servicios
<i>Gobierno nacional</i>	19	20	21	20	28	24	40	48	10	32	23	27	27	<i>Gobierno nacional</i>
<i>Gobierno regional</i>	19	25	23	25	28	23	33	77	9	16	25	28	31	<i>Gobierno regional</i>
<i>Gobiernos locales</i>	20	21	25	28	33	51	76	186	9	20	50	33	41	<i>Gobiernos locales</i>
Transferencias ^{3/}	132	33	72	139	38	236	103	174	27	186	125	89	32	Transferencias
<i>Gobierno nacional</i>	123	23	60	127	25	199	87	124	16	177	113	78	20	<i>Gobierno nacional</i>
<i>Gobierno regional</i>	7	8	9	8	8	31	12	42	10	8	8	8	8	<i>Gobierno regional</i>
<i>Gobiernos locales</i>	1	3	3	4	5	6	5	8	1	2	4	3	4	<i>Gobiernos locales</i>
II. FORMACIÓN BRUTA DE CAPITAL ^{4/}	31	35	76	82	131	190	200	330	53	166	158	132	415	Formación bruta de capital
<i>Gobierno nacional</i>	12	17	28	13	30	64	60	73	28	96	25	37	297	<i>Gobierno nacional</i>
<i>Gobierno regional</i>	3	-7	18	30	36	25	27	31	10	5	18	21	26	<i>Gobierno regional</i>
<i>Gobiernos locales</i>	17	25	30	39	66	101	113	226	15	66	116	74	92	<i>Gobiernos locales</i>
III. OTROS GRASTOS DE CAPITAL ^{5/}	0	3	6	5	1	5	1	1	0	0	0	0	0	Otros gastos de capital
GASTO NO FINANCIERO TOTAL (I+II)	358	273	380	438	398	674	606	1 043	250	555	527	449	690	III. GASTO NO FINANCIERO TOTAL (I+II)
<i>Gobierno nacional</i>	189	95	156	197	115	325	224	290	87	335	193	173	378	<i>Gobierno nacional</i>
<i>Gobierno regional</i>	120	117	149	157	166	178	175	311	125	120	146	152	161	<i>Gobierno regional</i>
<i>Gobiernos locales</i>	49	61	75	84	117	172	207	442	38	100	189	124	151	<i>Gobiernos locales</i>

1/ Información actualizada al 31 de mayo del 2021.

2/ Considera las transferencias intergubernamentales del Gobierno Nacional.

3/ Incluye el pago de pensiones, donaciones, transferencias y otros gastos corrientes.

4/ Considera el gasto en Defensa e Interior.

5/ Incluye donaciones y transferencias.

Fuente: Ministerio de Economía y Finanzas (MEF).

Elaboración: BCRP, Sucursal Trujillo. Departamento de Estudios Económicos.

