

**BANCO CENTRAL DE RESERVA DEL PERÚ**  
SUCURSAL TRUJILLO



**ANCASH: Síntesis de Actividad Económica**  
**Abril 2021<sup>1</sup>**

**Departamento de Estudios Económicos**

*El Banco Central de Reserva del Perú (BCRP) considera importante presentar un conjunto de indicadores sectoriales de la actividad económica regional, cuya base estadística es recopilada de las siguientes fuentes de información: INEI, MINAGRI, MINEM, PRODUCE, SBS, SUNAT, MEF y empresas.*

*En la elaboración de este informe participaron (en orden alfabético): Fabiana Pirajo y Rodrigo Ramírez.*

## ÍNDICE

|   | <i>Página</i> |
|---|---------------|
| <b>RESUMEN EJECUTIVO.....</b>                             | <b>3</b>      |
| <b>I. ACTIVIDAD PRODUCTIVA.....</b>                       | <b>5</b>      |
| 1. Actividad primaria.....                                | 5             |
| 1.1 Sector agropecuario.....                              | 5             |
| 1.2 Sector pesca .....                                    | 6             |
| 1.3 Sector minería.....                                   | 7             |
| 2. Otros indicadores sectoriales.....                     | 9             |
| 2.1 Sector manufactura.....                               | 9             |
| 2.2 Sector construcción.....                              | 11            |
| <b>II. CRÉDITOS Y DEPÓSITOS / .....</b>                   | <b>12</b>     |
| 1. Créditos.....  | 12            |
| 2. Depósitos .....  | 13            |
| <b>III. EJECUCIÓN DEL PRESUPUESTO PÚBLICO .....</b>       | <b>15</b>     |
| 1. Ejecución del Presupuesto del Gasto No Financiero..... | 15            |
| <b>IV. ANEXOS .....</b>                                   | <b>18</b>     |

## RESUMEN EJECUTIVO

---

### Principales hechos de importancia

- En la **actividad primaria** el sector agropecuario cayó 7,4 por ciento; mientras que la pesca (940,3 por ciento) y la minería (111,9 por ciento) registraron una mayor producción durante el mes.
- Con respecto a otros **indicadores de la actividad económica** del departamento, en abril, se observó un crecimiento de la inversión pública (353,5 por ciento), actividad industrial (120,1 por ciento), sector construcción (17,7 por ciento) y el crédito total (11,5 por ciento).

### Actividad primaria

- En abril, el **sector agropecuario** decreció 7,4 por ciento, debido al menor desempeño registrado en el subsector agrícola (-9,9 por ciento). En tanto que, el sector pecuario creció 1,2 por ciento. Asimismo, durante los cuatro primeros meses del año, la producción agropecuaria aumentó 3,2 en términos interanuales.
- En abril, la **actividad pesquera** creció 940,3 por ciento interanual, debido a un efecto estadístico base, generado por el mayor desembarque de anchoveta durante el mes, comparado con el nulo desembarque del año pasado. En el acumulado al cuarto mes del año, la producción pesquera creció 94,4 por ciento.
- La **actividad minera** en abril creció 111,9 por ciento interanual, por la mayor producción de zinc (1 075,6 por ciento), cobre (71,9 por ciento), plata (88,1 por ciento) y plomo (114,9 por ciento). En el acumulado al mes de mayo, la actividad minera registró un crecimiento de 14,6 por ciento.

### Otros indicadores de actividad económica

- En abril, la **actividad manufacturera** creció 120,1 por ciento en términos interanuales, por la mayor producción del rubro primario (66,5 por ciento) y no primario (161,3 por ciento). A mayo de 2021, la actividad industrial creció 35,1 por ciento interanual.
- En el **sector construcción**, los despachos de cemento registraron un volumen de 17,7 mil toneladas en abril. En el periodo de enero a abril, el sector acumuló un crecimiento de 116,7 por ciento interanual.
- El saldo total del **crédito** en abril sumó S/ 4 176 millones y registró un crecimiento interanual de 11,5 por ciento, superior en 8,2 puntos porcentuales a la tasa registrada en el mismo periodo de 2020 (0,8 por ciento).
- La **inversión pública** en abril creció 353,5 por ciento interanual en términos reales por la mayor ejecución de obras del Gobierno Regional (492,8 por ciento), de los gobiernos locales (372,4 por ciento) y del Gobierno Nacional (274,2 por ciento). La ejecución acumulada en los primeros cuatro meses de 2021 creció 71,6 por ciento interanual.

**CUADRO N° 01**  
**ANCASH: OTROS INDICADORES DE ACTIVIDAD ECONÓMICA**  
 (Variación % respecto a similar mes del año anterior)

|                                 | Nov. 20 | Dic. 20 | Ene. 21 | Feb. 21 | Mar. 21 | Abr. 21 |
|---------------------------------|---------|---------|---------|---------|---------|---------|
| Producción industrial           | ↓-21,1  | ↑69,9   | ↑20,0   | ↑13,9   | ↑49,1   | ↑120,1  |
| Despacho de cemento             | ↑42,6   | ↑29,5   | ↑62,6   | ↑25,9   | ↑171,3  | nd      |
| Crédito total                   | ↑5,9    | ↑5,4    | ↑8,8    | ↑7,8    | ↑9,0    | ↑11,5   |
| Inversión pública <sup>1/</sup> | ↑30,4   | ↑28,3   | ↓-13,6  | ↑30,7   | ↑100,3  | ↑353,5  |

1/ En términos reales.

Fuentes: BCRP - Sucursal Trujillo, SUNAT y MEF.

## I. ACTIVIDAD PRODUCTIVA

### 1. Actividad primaria

#### 1.1 Sector agropecuario

- En abril, el **sector agropecuario** decreció 7,4 por ciento, debido al menor desempeño registrado en el subsector agrícola (-9,9 por ciento). En tanto que, el sector pecuario creció 1,2 por ciento. Asimismo, durante los cuatro primeros meses del año, la producción agropecuaria aumentó 3,2 en términos interanuales.
- El decrecimiento del **subsector agrícola** (-9,9 por ciento) responde a la menor producción de cultivos destinados al mercado interno (-12,1 por ciento), principalmente de arroz cáscara (-57,9 por ciento), camote (-14,2 por ciento) y maíz amiláceo (-35,3 por ciento). Asimismo, los productos orientados al mercado externo y agroindustria registraron un decrecimiento de 2,9 por ciento interanual, la cual se explica, esencialmente, por la caída en la producción de caña de azúcar (-100,0 por ciento).
- El crecimiento del **subsector pecuario** (1,2 por ciento) se explica, básicamente, por la mayor producción de leche (8,8 por ciento) y carne de ovino (5,1 por ciento).

**CUADRO N° 02**  
**ANCASH: SECTOR AGROPECUARIO <sup>1/</sup>**  
(Miles de toneladas)

| Subsectores   | Estructura<br>Porcentual<br>2020 <sup>2/</sup> | Abril |      |              |                | Enero - Abril |       |             |                |
|---|--|-------|------|--------------|----------------|---------------|-------|-------------|----------------|
|   |  | 2020  | 2021 | Var.%        | Contribución % | 2020          | 2021  | Var.%       | Contribución % |
| <b>AGRICOLA</b>   | <b>66,2</b>                                    |       |      | <b>-9,9</b>  | <b>-7,6</b>    |               |       | <b>4,9</b>  | <b>3,5</b>     |
| <b>Orientada al mercado externo y agroindustria <sup>2/</sup></b> | <b>28,1</b>                                    |       |      | <b>-2,9</b>  | <b>-0,5</b>    |               |       | <b>-4,1</b> | <b>-1,2</b>    |
| Maíz amarillo duro  | 11,8   | 6,1   | 7,8  | 27,6         | 1,2            | 51,4          | 50,3  | -2,2        | -0,2           |
| Caña de azúcar  | 6,5  | 84,8  | 0,0  | -100,0       | -5,6           | 368,2         | 246,4 | -33,1       | -2,1           |
| Espárrago   | 4,5  | 1,2   | 1,4  | 15,4         | 0,6            | 4,9           | 5,1   | 4,5         | 0,2            |
| Palta   | 2,6  | 2,3   | 2,5  | 6,4          | 0,2            | 11,4          | 10,6  | -7,6        | -0,3           |
| Uva   | 0,6  | 0,4   | 0,4  | -0,2         | 0,0            | 1,5           | 1,6   | 9,5         | 0,1            |
| Alcachofa   | 0,0  | 0,0   | 0,0  | 0,0          | 0,0            | 0,0           | 0,8   | 0,0         | 0,0            |
| Páprika   | 1,5  | 0,1   | 0,2  | 123,6        | 0,6            | 0,8           | 1,4   | 67,1        | 1,0            |
| Algodón rama  | 0,7  | 0,1   | 0,9  | 871,6        | 2,4            | 2,4           | 2,2   | -8,5        | -0,2           |
| <b>Orientada al mercado interno <sup>2/</sup></b>                 | <b>38,1</b>                                    |       |      | <b>-12,1</b> | <b>-7,1</b>    |               |       | <b>11,0</b> | <b>4,7</b>     |
| Arroz cáscara   | 6,7  | 26,3  | 11,1 | -57,9        | -13,9          | 58,9          | 55,4  | -6,0        | -0,8           |
| Papa  | 5,4  | 25,9  | 30,9 | 19,2         | 2,5            | 62,3          | 77,6  | 24,4        | 2,0            |
| Alfalfa   | 3,4  | 21,9  | 22,3 | 1,9          | 0,1            | 87,9          | 93,9  | 6,9         | 0,2            |
| Maíz choclo   | 2,8  | 7,9   | 11,9 | 51,3         | 2,5            | 17,3          | 24,4  | 41,4        | 1,2            |
| Camote  | 1,5  | 2,8   | 2,4  | -14,2        | -0,2           | 6,5           | 13,9  | 114,8       | 0,9            |
| Trigo   | 0,9  | 0,0   | 0,0  | 0,0          | 0,0            | 0,0           | 0,0   | 0,0         | 0,0            |
| Maíz amiláceo   | 1,0  | 1,7   | 1,1  | -35,3        | -0,8           | 2,0           | 1,2   | -39,8       | -0,3           |
| Melocotón   | 0,7  | 0,4   | 0,3  | -18,8        | -0,1           | 1,8           | 1,6   | -11,4       | -0,1           |
| Maracuyá  | 0,4  | 0,7   | 0,6  | -17,9        | -0,1           | 2,8           | 2,5   | -7,7        | 0,0            |
| <b>PECUARIA</b>   | <b>33,8</b>                                    |       |      | <b>1,2</b>   | <b>0,3</b>     |               |       | <b>-0,9</b> | <b>-0,3</b>    |
| Carne de ave <sup>3/</sup>  | 19,3   | 2,1   | 2,1  | -0,1         | 0,0            | 12,2          | 11,8  | -3,0        | -0,5           |
| Carne de vacuno <sup>3/</sup>                                     | 9,4  | 0,8   | 0,8  | 0,2          | 0,0            | 3,3           | 3,3   | -0,7        | -0,1           |
| Carne de ovino <sup>3/</sup>                                      | 1,8  | 0,1   | 0,1  | 5,1          | 0,1            | 0,5           | 0,5   | 1,9         | 0,0            |
| Leche   | 1,7  | 1,6   | 1,7  | 8,8          | 0,1            | 6,4           | 7,2   | 13,1        | 0,2            |
| Huevo   | 0,5  | 0,1   | 0,1  | 2,1          | 0,0            | 0,4           | 0,4   | 2,4         | 0,0            |
| <b>SECTOR AGROPECUARIO</b>  | <b>100,0</b>                                   |       |      | <b>-7,4</b>  | <b>-7,4</b>    |               |       | <b>3,2</b>  | <b>3,2</b>     |

Nota: Debido al redondeo de los datos parciales, los totales pueden diferir de la suma de las partes.

1/ Cifras preliminares.

2/ A precios de 2007.

3/ Peso neto.

Fuente: Ministerio de Agricultura y Riego.

Elaboración: BCRP, Sucursal Trujillo. Departamento de Estudios Económicos.

- En cuanto a la nueva campaña agrícola (2020-2021), en los ocho primeros meses se registró la instalación de un total 58,1 mil hectáreas, nivel mayor en 8,4 por ciento respecto a igual periodo de la campaña anterior (2019-2020). Entre los cultivos que registraron las mayores siembras en términos absolutos, destacan: maíz amiláceo (1 366 has.), trigo (1 258 has.), maíz amarillo duro (1254 has.), cebada grano (950 has.) y papa (131 has.).

**CUADRO N° 03**  
**ANCASH: SUPERFICIE SEMBRADA DE PRINCIPALES CULTIVOS TRANSITORIOS <sup>1/</sup>**  
 (Hectáreas)

|                    | Campaña agrícola <sup>2/</sup> |               | Variación    |            |
|--------------------|--------------------------------|---------------|--------------|------------|
|                    | 2019/2020                      | 2020/2021     | Absoluta     | Porcentual |
| Algodón            | 10                             | 60            | 50           | 500,0      |
| Arroz cáscara      | 6 090                          | 5 946         | - 144        | -2,4       |
| Cebada grano       | 4 833                          | 5 783         | 950          | 19,7       |
| Frijol             | 511                            | 300           | - 211        | -41,3      |
| Maíz amarillo duro | 7 354                          | 8 608         | 1 254        | 17,1       |
| Maíz amiláceo      | 5 345                          | 6 711         | 1 366        | 25,6       |
| Papa               | 8 294                          | 8 425         | 131          | 1,6        |
| Trigo              | 9 401                          | 10 659        | 1 258        | 13,4       |
| Otros              | 11 778                         | 11 652        | - 126        | -1,1       |
| <b>Total</b>       | <b>53 616</b>                  | <b>58 144</b> | <b>4 528</b> | <b>8,4</b> |

<sup>1/</sup> Cifras preliminares.

<sup>2/</sup> De agosto a abril

Fuente: Gerencia Regional de Agricultura- Ancash.

Elaboración: BCRP, Sucursal Trujillo. Departamento de Estudios Económicos.

Fuente: Ministerio de Agricultura y Riego.

## 1.2 Sector pesca

- En abril, la **actividad pesquera** creció 940,3 por ciento interanual, debido a un efecto estadístico base generado por el alto nivel de desembarque de anchoveta durante el mes (107,4 mil Tm.), en contraste al nulo volumen desembarcado en abril del año pasado, por la alta presencia de ejemplares juveniles en la biomasa. Asimismo, la industria destinada para el consumo humano directo creció 219,8 por ciento en términos interanuales.
- En los primeros cuatro meses del año, el sector pesquero creció 94,4 por ciento, debido a un efecto estadístico base, generado por el alto nivel de desembarque de anchoveta destinado para la industria harinera (309,7 mil Tm.), en contraste al mismo periodo de 2020, cuando aún no iniciaban las actividades extractivas de anchoveta. Cabe señalar que, de acuerdo al volumen desembarcado acumulado al mes de abril, Ancash se ubicó en primer lugar, con 309,7 mil toneladas por encima de La Libertad, Piura, Lima, Ica y Moquegua.

**CUADRO N° 04**  
**ANCASH: SECTOR PESQUERO <sup>1/</sup>**  
(En toneladas)

|                               | Abril        |                |                     | Enero - Abril |                |                     |
|-------------------------------|--------------|----------------|---------------------|---------------|----------------|---------------------|
|                               | 2020         | 2021           | Var.% <sup>2/</sup> | 2020          | 2021           | Var.% <sup>2/</sup> |
| <b>Consumo Humano Directo</b> | <b>2 164</b> | <b>6 920</b>   | <b>219,8</b>        | <b>53 383</b> | <b>62 606</b>  | <b>17,3</b>         |
| Fresco                        | 104          | 108            | 3,4                 | 1 827         | 2 486          | 36,1                |
| Congelado                     | 1 015        | 3 621          | 256,6               | 30 690        | 31 285         | 1,9                 |
| Conservas                     | 1 045        | 3 192          | 205,5               | 20 866        | 28 834         | 38,2                |
| <b>Consumo Industrial</b>     | <b>0</b>     | <b>107 477</b> | <b>-</b>            | <b>0</b>      | <b>309 797</b> | <b>-</b>            |
| Anchoveta                     | 0            | 107 477        | -                   | 0             | 309 797        | -                   |
| Otras Especies                | 0            | 0              | -                   | 0             | 0              | -                   |
| <b>SECTOR PESCA</b>           |              |                | <b>940,3</b>        |               |                | <b>94,4</b>         |

<sup>1/</sup> Cifras preliminares.

<sup>2/</sup> Variación a precios de 2007.

Fuente: Ministerio de la Producción.

Elaboración: BCRP, Sucursal Trujillo. Departamento de Estudios Económicos.

- En mayo de 2021, el **precio promedio de harina de pescado** aumentó a **US\$TM 1 602**, mayor en 5,7 por ciento que lo registrado el mes anterior. En tanto, en términos interanuales creció 3,3 por ciento.

**GRÁFICO N° 01**  
**COTIZACIÓN INTERNACIONAL DE HARINA DE PESCADO**  
(Hamburgo - US\$/TM)

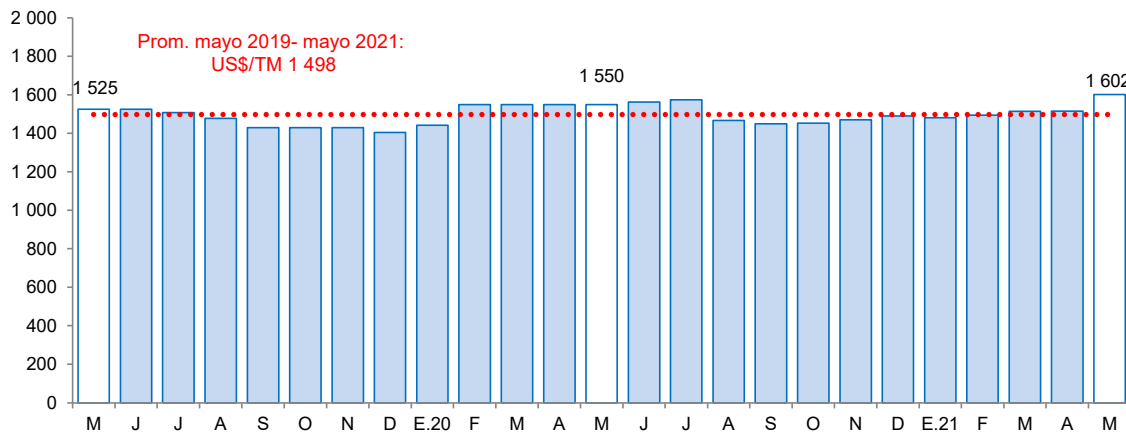

Fuente: Reuters y Bloomberg.

### 1.3 Sector minería

- La **actividad minera** en abril creció 111,9 por ciento interanual, explicado por un efecto estadístico base, producto de la mayor operatividad en mina y de la normalización de operaciones, en contraste a lo ocurrido en abril del año pasado, que por la pandemia las mineras redujeron sus operaciones a niveles críticos o las suspendieron de manera temporal. Es así que, se registró una mayor extracción de zinc (1 075,6 por ciento), cobre (71,9 por ciento), plata (88,1 por ciento) y plomo (114,9 por ciento). En contraste, la producción de molibdeno y de oro cayeron 65,5 por ciento y 22,9 por ciento, respectivamente.

- Al cuarto mes del año, la actividad minera creció 14,6 por ciento con respecto a similar periodo del año 2020, ante la mayor extracción de cobre (15,9 por ciento), zinc (36,5 por ciento), plata (2,3 por ciento) y plomo (1,3 por ciento). Por otro parte, se registró una menor producción de molibdeno (-47,7 por ciento). Es importante mencionar que en lo que va del año, a nivel nacional, Ancash ocupó el primer lugar en la producción de cobre y zinc, al contribuir con el 21,1 por ciento y 37,4 por ciento, respectivamente; en tanto que se posicionó en segundo lugar en la producción de plata (17,5 por ciento), cuarto lugar en la producción plomo (9,1 por ciento), y quinto en la producción de molibdeno (8,8 por ciento). Por otro lado, Antamina, la principal minera de la región, lideró la producción nacional de zinc (35,1 por ciento), cobre (20,9 por ciento) y plata (13,5 por ciento); y se ubicó en cuarto lugar en la producción de molibdeno (8,8 por ciento).

**CUADRO N° 05**  
**SECTOR MINERÍA <sup>1/</sup>**  
(Variación % real respecto a similar periodo del año anterior)

|                                     | Estructura<br>Porcentual<br>2020 <sup>2/</sup> | Abril   |           |              |               | Enero - Abril |           |             |               |
|-------------------------------------|--|---------|-----------|--------------|---------------|---------------|-----------|-------------|---------------|
|                                     |  | 2020    | 2021      | Var.%        | Contribución% | 2020          | 2021      | Var.%       | Contribución% |
| Cobre (TMF)                         | 57,4   | 21 859  | 37 569    | 71,9         | 53,6          | 128 243       | 148 594   | 15,9        | 9,3           |
| Zinc (TMF)                          | 30,1   | 4 163   | 48 942    | 1 075,6      | 60,3          | 142 211       | 194 179   | 36,5        | 9,3           |
| Molibdeno (TMF)                     | 5,5  | 325     | 112       | -65,5        | -7,7          | 1 780         | 930       | -47,7       | -4,1          |
| Plata (Onzas troy)                  | 5,4  | 749 020 | 1 408 882 | 88,1         | 4,9           | 5 750 945     | 5 884 952 | 2,3         | 0,1           |
| Oro (Onzas troy)                    | 0,5  | 3 302   | 2 545     | -22,9        | -0,3          | 12 734        | 11 932    | -6,3        | 0,0           |
| Plomo (TMF)                         | 1,2  | 931     | 2 001     | 114,9        | 1,2           | 7 656         | 7 756     | 1,3         | 0,0           |
| <b>SECTOR MINERÍA <sup>2/</sup></b> | <b>100,0</b>                                   |         |           | <b>111,9</b> | <b>111,9</b>  |               |           | <b>14,6</b> | <b>14,6</b>   |

<sup>1/</sup> Cifras preliminares.

<sup>2/</sup> A precios de 2007.

Fuente: Ministerio de Energía y Minas.

Elaboración: BCRP, Sucursal Trujillo, Departamento de Estudios Económicos.

**GRÁFICO N° 02**  
**EVOLUCIÓN DE LA PRODUCCIÓN MINERA**  
(Variación % real respecto a similar mes del año anterior)

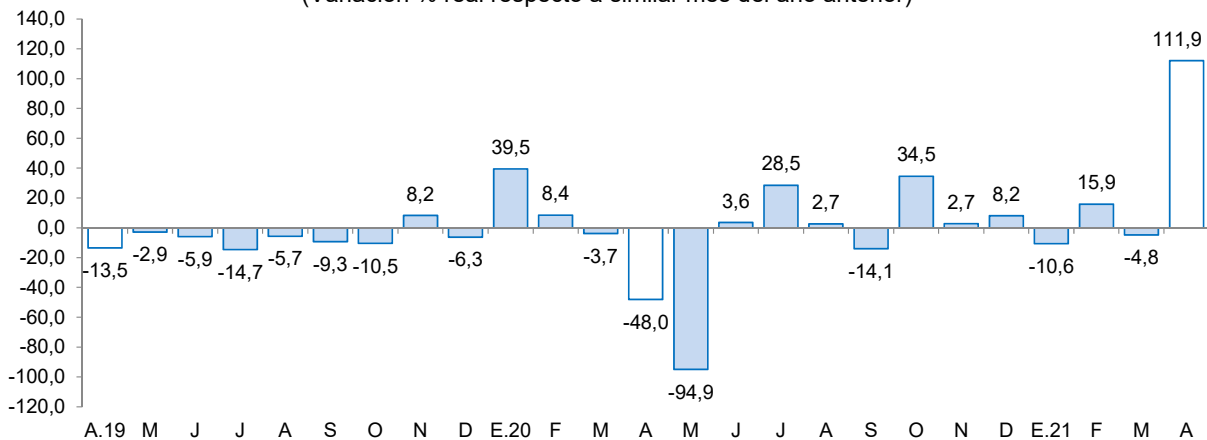

Fuente: MINEM.

Elaboración: BCRP, Sucursal Trujillo, Departamento de Estudios Económicos.

- En mayo, el **precio promedio del cobre (US\$/TM 10 172)** aumentó 9,6 por ciento respecto al mes anterior, debido al aumento de inventarios en la Bolsa de Metales de Londres y en el anuncio del Consejo de Estado de China de investigar los aumentos de precios de los productos básicos.
- De igual manera, el **precio promedio del zinc (US\$/TM 2 970)** registró un aumento de 5,3 por ciento respecto al mes anterior. El incremento se debe a la menor producción de las refineras chinas por las políticas de recorte de energía.
- En términos interanuales, el precio promedio del zinc creció 50,2 por ciento, al igual que el precio promedio del cobre, el cual aumentó en 94,1 por ciento.



**GRÁFICO N° 03**  
**COTIZACIÓN INTERNACIONAL DE COBRE Y ZINC**  
 (London Metal Exchange - US\$/TM)

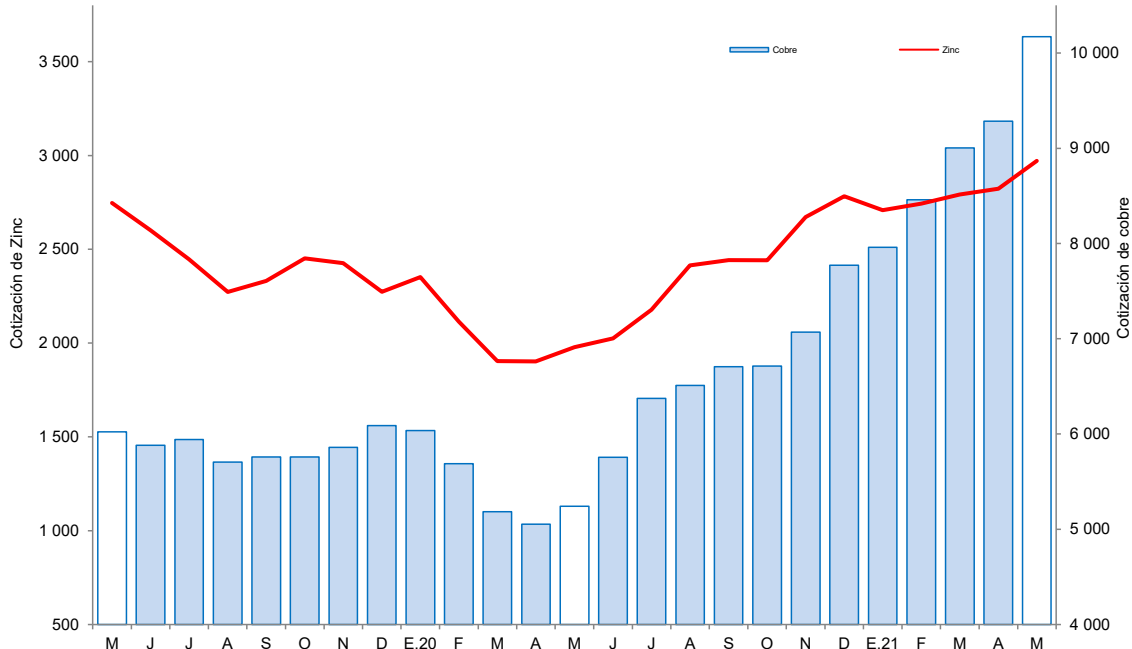

Fuente: Bloomberg.

## 2. Otros indicadores sectoriales

### 2.1 Sector manufactura

- En abril, la actividad manufacturera creció 120,1 por ciento en términos interanuales, por la mayor producción del rubro primario (66,5 por ciento) y no primario (161,3 por ciento).
- En los primeros cuatro meses del año, la manufactura acumuló un crecimiento de 35,1 por ciento respecto con similar periodo de 2020, debido a la expansión de la industria primaria (36,6 por ciento), por la mayor producción de harina y aceite de pescado, comparado con la nula producción registrada en similar periodo del año 2020; y no primaria (33,6 por ciento), por la mayor producción de la industria de fabricación de metales básicos (62,3 por ciento).
- El resultado de **la industria procesadora de recursos primarios** en abril (66,5 por ciento), se sustenta principalmente, por la mayor producción registrada en la industria de conservas y productos congelados de pescado (78,5 por ciento).
- Durante los cuatro primeros meses del año, **la industria primaria** acumuló un crecimiento de 36,6 por ciento, sustentado por un efecto estadístico base, debido al alto nivel de producción de harina y aceite de pescado en el primer mes del año, en contraste a enero del año pasado en que la industria harinera de pescado paralizó su producción por la suspensión de pesca de anchoveta.

**CUADRO N° 06**  
**ANCASH: SECTOR MANUFACTURA <sup>1/</sup>**  
 (Variación % real respecto a similar periodo del año anterior)

| Ramaz de actividad                          | Estructura porcentual 2020 <sup>2/</sup> | Abril        |                            | Enero - Abril |                            |
|---|--|--------------|----------------------------|---------------|----------------------------|
|   |  | Var.%        | Contribución <sup>3/</sup> | Var.%         | Contribución <sup>3/</sup> |
| <b>MANUFACTURA PRIMARIA</b>                 | <b>47,9</b>                              | <b>66,5</b>  | <b>28,9</b>                | <b>36,6</b>   | <b>17,9</b>                |
| Harina y aceite de pescado                  | 15,0                                     | -            | 0,0                        | -             | -                          |
| Conservas y productos congelados de pescado | 24,2                                     | 78,5         | 17,8                       | 28,9          | 11,0                       |
| Azúcar                                      | 8,6                                      | -100,0       | -20,7                      | -45,6         | -4,9                       |
| <b>MANUFACTURA NO PRIMARIA</b>              | <b>52,1</b>                              | <b>161,3</b> | <b>91,3</b>                | <b>33,6</b>   | <b>17,2</b>                |
| <b>Alimentos y Bebidas</b>                  | <b>6,6</b>                               | <b>-47,6</b> | <b>-16,7</b>               | <b>-11,0</b>  | <b>-1,5</b>                |
| Hortalizas/Frutas congeladas                | 3,1                                      | 111,2        | 2,8                        | -16,7         | -0,8                       |
| Arroz pilado                                | 2,9                                      | -57,9        | -18,0                      | -6,0          | -0,5                       |
| Alcohol etílico                             | 0,6                                      | -100,0       | -1,5                       | -25,9         | -0,2                       |
| <b>Sustancias y Productos Químicos</b>      | <b>7,7</b>                               | <b>-12,8</b> | <b>-2,8</b>                | <b>5,7</b>    | <b>0,5</b>                 |
| Oxígeno                                     | 7,1                                      | -16,3        | -3,3                       | 5,5           | 0,4                        |
| Nitrógeno                                   | 0,5                                      | 54,3         | 0,6                        | 8,4           | 0,1                        |
| Acetileno                                   | 0,0                                      | -            | 0,0                        | -             | -                          |
| <b>Fabricación Metales Básicos</b>          | <b>37,9</b>                              | <b>-</b>     | <b>0,0</b>                 | <b>62,3</b>   | <b>18,2</b>                |
| Productos siderúrgicos                      | 37,9                                     | -            | 0,0                        | 62,3          | 18,2                       |
| <b>SECTOR MANUFACTURA</b>                   | <b>100,0</b>                             | <b>120,1</b> | <b>120,1</b>               | <b>35,1</b>   | <b>35,1</b>                |

<sup>1/</sup> Cifras preliminares.

<sup>2/</sup> A precios de 1994.

<sup>3/</sup> En puntos porcentuales.

Fuente: Ministerio de Agricultura y Riego, Ministerio de la Producción y empresas industriales.

Elaboración: BCRP, Sucursal Trujillo. Departamento de Estudios Económicos.

- En abril **la manufactura no primaria** creció 161,3 por ciento, debido a un efecto estadístico base, generado por la normalización de operaciones, comparado con la menor operatividad del año pasado.
- En los cuatro primeros meses del año, **la manufactura no primaria** acumuló una variación positiva de 33,6 por ciento interanual, sustentada en la mayor producción de la industria de fabricación de metales básicos (62,3 por ciento) y, en menor medida, de la producción de sustancias y productos químicos (5,7 por ciento).

**GRÁFICO N° 04**  
**ANCASH: EVOLUCIÓN DE LA PRODUCCIÓN MANUFACTURERA NO PRIMARIA**  
 (Variación % real respecto a similar mes del año anterior)

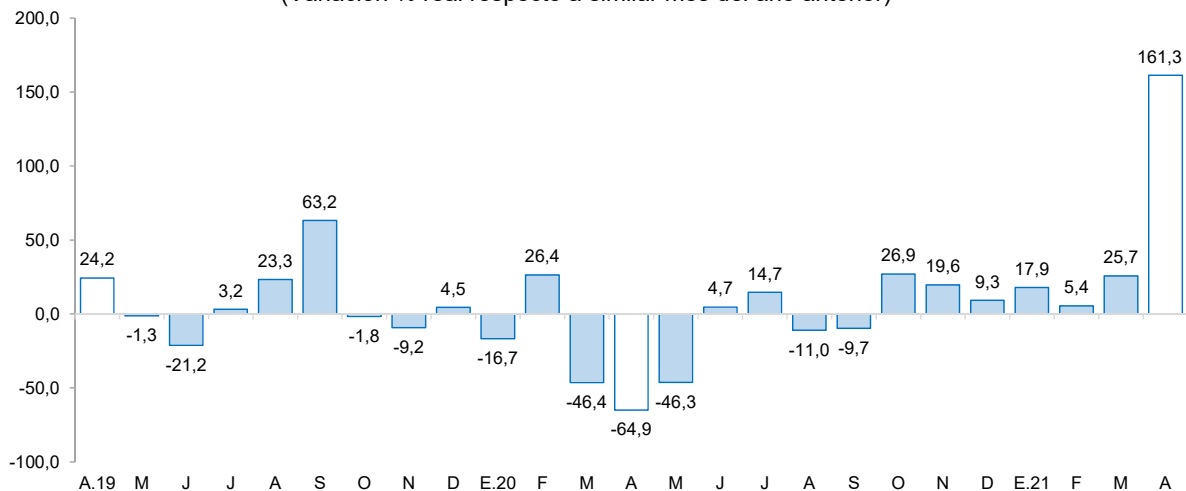

Fuente: Ministerio de Agricultura y Riego y empresas industriales.

Elaboración: BCRP, Sucursal Trujillo, Departamento de Estudios Económicos.

## 2.2 Sector construcción

- En el sector construcción, en abril de 2021, los despachos de cemento registraron un volumen de 17,7 mil toneladas; a diferencia de abril de 2020, que no se registró volumen despachado. Este resultado, se explica por el efecto estadístico base debido a que el 15 de marzo de 2020 paralizó las todas las actividades del sector debido a las medidas de restricción para evitar el contagio del virus de la COVID-19.
- Durante los primeros cuatro meses de 2021, los despachos totalizaron un volumen de 82,6 mil toneladas métricas, lo que significa un crecimiento de 116,7 por ciento con relación a lo registrado en igual período de 2020 (38,1 mil Tm.).

**GRÁFICO N° 05**  
**ANCASH: EVOLUCIÓN DE DESPACHOS DE CEMENTO**  
 (Variación % real respecto a similar mes del año anterior)

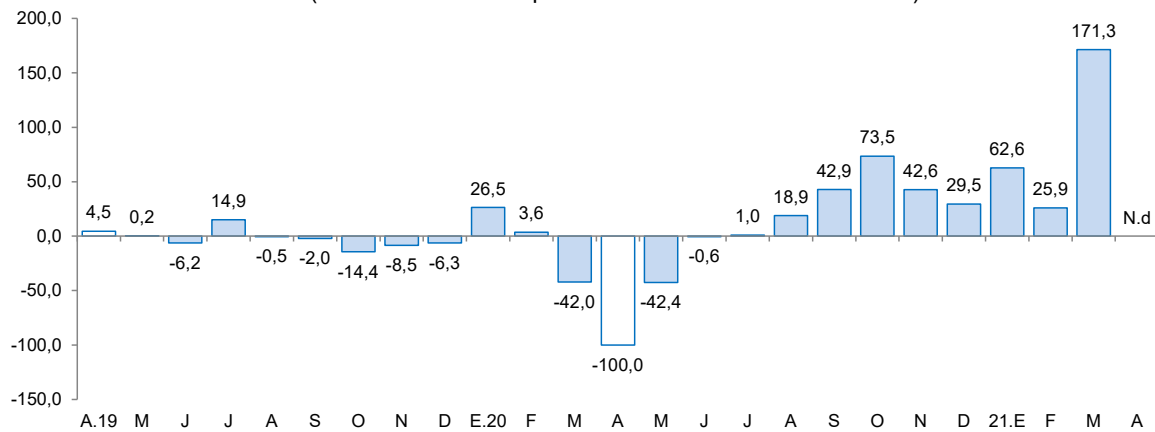

Fuente: Cementos Pacasmayo S.A.A.

## II. CRÉDITOS Y DEPÓSITOS <sup>2/</sup>

### 1. Créditos

- El saldo total del **crédito** en abril sumó S/ 4 176 millones y registró un crecimiento interanual de 11,5 por ciento, superior en 8,2 puntos porcentuales a la tasa registrada en el mismo periodo de 2020 (0,8 por ciento).
- Por **tipo de institución**, el crédito de la banca múltiple, que concentra el 78,6 por ciento del crédito total, registró un aumento de 15,3 por ciento interanual. En tanto, las instituciones no bancarias mostraron un aumento de 4,1 por ciento, principalmente por el resultado de las cajas municipales (22,6 por ciento) y las cajas rurales (7,4 por ciento). En contraste, se mostró una contracción en edpymes (-54,7 por ciento) y empresas financieras (-18,2 por ciento). En las entidades estatales, tanto el Banco de la Nación (-16,2 por ciento) como Agrobanco (-5,1 por ciento) reportaron menores desembolsos.
- En cuanto al **tipo de moneda**, las colocaciones en moneda nacional representaron el 95,7 por ciento del crédito total al mes de abril, lo que significó un crecimiento interanual de 12,8 por ciento. Por otro lado, lo desembolsado en moneda extranjera cayó 11,1 por ciento en términos interanuales. El coeficiente de dolarización del crédito en abril fue 4,3 por ciento, 1,1 puntos porcentuales menos que lo registrado en el mismo mes de 2020.

**CUADRO N° 07**  
**ANCASH: CRÉDITO**  
(Saldos en millones de soles)

| Instituciones                           | Abril        |              |              |              |
|---|--------------|--------------|--------------|--------------|
|   | 2020         | 2021         | Estructura % | Var. %       |
| <b>Banco de la Nación <sup>1/</sup></b> | <b>202</b>   | <b>169</b>   | <b>4,1</b>   | <b>-16,2</b> |
| <b>Agrobanco <sup>2/</sup></b>          | <b>23</b>    | <b>22</b>    | <b>0,5</b>   | <b>-5,1</b>  |
| <b>Banca múltiple</b>                   | <b>2 848</b> | <b>3 284</b> | <b>78,6</b>  | <b>15,3</b>  |
| <b>Instituciones no bancarias</b>       | <b>673</b>   | <b>701</b>   | <b>16,8</b>  | <b>4,1</b>   |
| Cajas municipales                       | 365          | 448          | 10,7         | 22,6         |
| Cajas rurales                           | 17           | 19           | 0,4          | 7,4          |
| Edpymes                                 | 9            | 4            | 0,1          | -54,7        |
| Empresas financieras                    | 281          | 230          | 5,5          | -18,2        |
| <b>TOTAL <sup>3/</sup></b>              | <b>3 745</b> | <b>4 176</b> | <b>100,0</b> | <b>11,5</b>  |
| En M/N                                  | 3 542        | 3 995        | 95,7         | 12,8         |
| En ME                                   | 204          | 181          | 4,3          | -11,1        |

1/ Considera solo los créditos de consumo e hipotecario.

2/ No considera los créditos a las demás empresas del sistema financiero.

3/ Debido al redondeo de los datos parciales, los totales pueden diferir de la suma de las partes.

Fuente: Superintendencia de Banca, Seguros y AFP (SBS).

Elaboración: BCRP, Sucursal Trujillo. Departamento de Estudios Económicos.

<sup>2</sup> En este informe los saldos en moneda extranjera se valúan al tipo de cambio constante de diciembre de 2019 (S/ 3,31 por dólar), a fin de aislar el efecto de la valuación cambiaria sobre los saldos en moneda extranjera.

**GRÁFICO N° 06**  
**ANCASH: EVOLUCIÓN DEL CRÉDITO**  
(Variación % respecto a similar mes del año anterior)

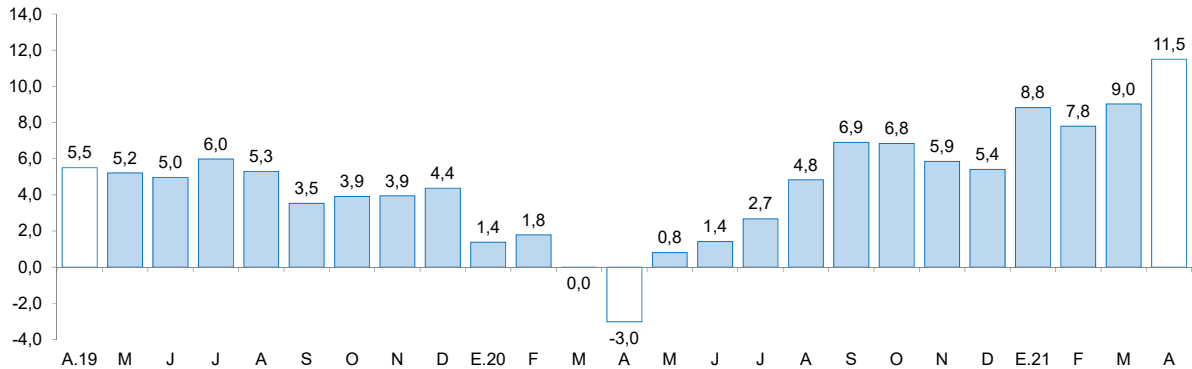

Fuente: Superintendencia de Banca, Seguros y AFP (SBS).

- La **tasa de morosidad** fue 8,2 por ciento, nivel inferior en 0,9 puntos porcentuales respecto a similar mes de 2020. Por su parte, la morosidad de las instituciones no bancarias (8,2 por ciento) mostraron un aumento de 0,4 puntos porcentuales; y lo reportado en las instituciones bancarias (7,4 por ciento) fue menor en 1 puntos porcentuales. Por el contrario, la tasa de morosidad registrada en el Banco de la Nación (3,0 por ciento) creció 0,5 puntos porcentuales con respecto al mismo mes del año anterior.

**GRÁFICO N° 07**  
**ANCASH: TASA DE MOROSIDAD 1/**  
(Porcentaje)

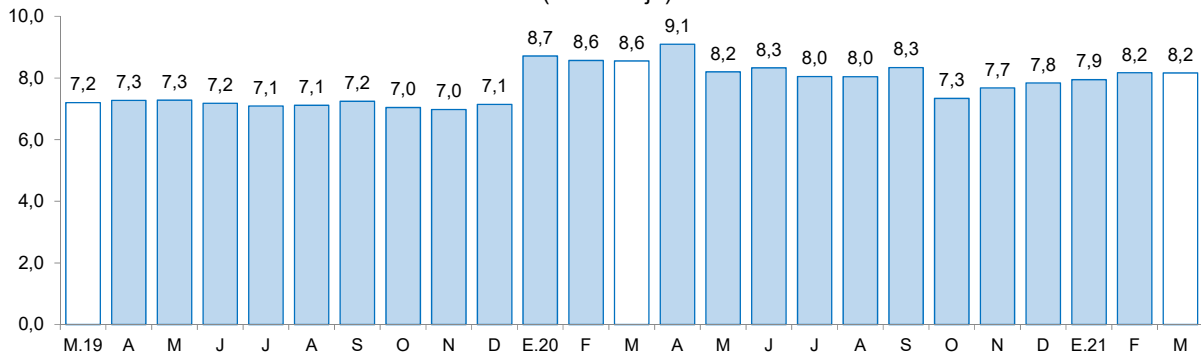

1/ Morosidad = (créditos vencidos + créditos en cobranza judicial) / colocaciones brutas.

Fuente: Superintendencia de Banca, Seguros y AFP (SBS).

## 2. Depósitos

- Los depósitos en las instituciones financieras de Ancash al mes de abril (S/ 3 930 millones) crecieron 24,7 por ciento interanual, mayor en 9,6 puntos porcentuales a la tasa registrada en el mismo mes de 2020 (15,1 por ciento).
- Según el **tipo de institución**, los depósitos en la banca múltiple que cuentan con una participación del 64,9 por ciento de los depósitos totales registraron un crecimiento interanual de 25,8 por ciento. En las instituciones no bancarias, los depósitos crecieron 10,6 por ciento, dentro de estas, las captaciones de las empresas financieras crecieron 22,4 por ciento, y lo reportado por las cajas municipales aumentaron 9,0 por ciento. En tanto, los depósitos en el Banco de la Nación, aumentaron 28,1 por ciento interanual.
- En cuanto al **tipo de moneda**, los depósitos en moneda nacional, que representan el 86,4 por ciento del total, aumentaron 25,6 por ciento; y en moneda extranjera el incremento fue de 19,3 por ciento. El coeficiente de dolarización de los depósitos en abril fue 13,6 por ciento, 0,7 puntos porcentuales menos que lo registrado en el mismo mes de 2020 (14,3 por ciento).

**CUADRO N° 8**  
**ANCASH: DEPÓSITOS**  
(Saldos en millones de soles)

| Instituciones                     | Abril        |              |              |             |
|-----------------------------------|--------------|--------------|--------------|-------------|
|                                   | 2020         | 2021         | Estructura % | Var. %      |
| <b>Banco de la Nación</b>         | <b>783</b>   | <b>1 003</b> | <b>25,5</b>  | <b>28,1</b> |
| <b>Banca múltiple</b>             | <b>2 028</b> | <b>2 550</b> | <b>64,9</b>  | <b>25,8</b> |
| <b>Instituciones no bancarias</b> | <b>340</b>   | <b>376</b>   | <b>9,6</b>   | <b>10,6</b> |
| Cajas municipales                 | 262          | 285          | 7,3          | 9,0         |
| Cajas rurales                     | 31           | 33           | 0,8          | 6,2         |
| Empresas financieras              | 48           | 59           | 1,5          | 22,4        |
| <b>TOTAL <sup>1/</sup></b>        | <b>3 151</b> | <b>3 930</b> | <b>100,0</b> | <b>24,7</b> |
| Depósitos a la vista              | 563          | 828          | 21,1         | 47,1        |
| Depósitos de ahorro               | 1 652        | 2 249        | 57,2         | 36,1        |
| Depósitos a plazo                 | 936          | 853          | 21,7         | -8,9        |
| En MN                             | 2 702        | 3 394        | 86,4         | 25,6        |
| En ME                             | 449          | 536          | 13,6         | 19,3        |

<sup>1/</sup> Debido al redondeo de los datos parciales, los totales pueden diferir de la suma de las partes.

Fuente: Superintendencia de Banca, Seguros y AFP (SBS).

Elaboración: BCRP, Sucursal Trujillo. Departamento de Estudios Económicos.

- Según la **modalidad de captación**, los depósitos a la vista cuya participación es del 21,1 por ciento de los depósitos totales, crecieron 47,1 por ciento, y los de ahorro, mostraron un crecimiento interanual de 36,1 por ciento. Por el contrario, los depósitos a plazos disminuyeron 8,9 por ciento.

**GRÁFICO N° 08**  
**ANCASH: EVOLUCIÓN DE LOS DEPÓSITOS**  
(Variación % respecto a similar mes del año anterior)

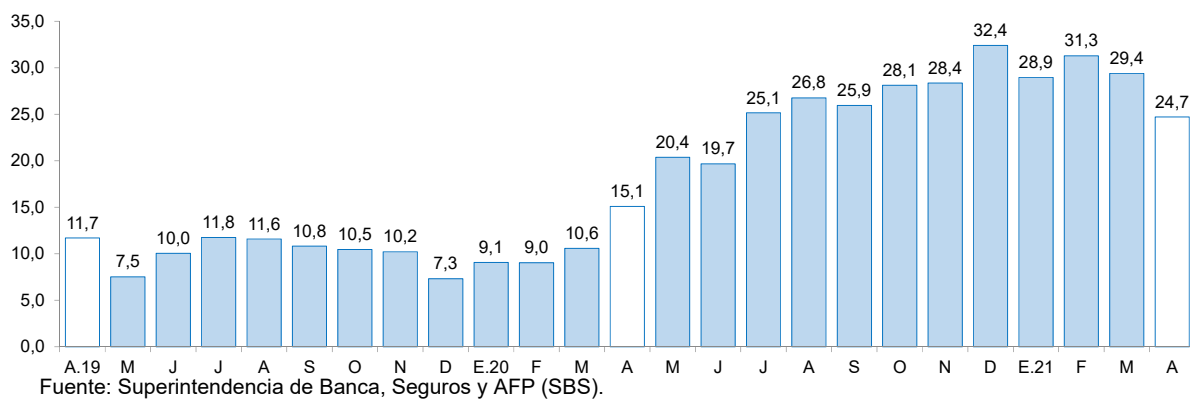

Fuente: Superintendencia de Banca, Seguros y AFP (SBS).

### III. EJECUCIÓN DEL PRESUPUESTO PÚBLICO

#### 1. Ejecución del Presupuesto del Gasto No Financiero

- La **ejecución del presupuesto del gasto no financiero** (S/ 449 millones) aumentó 39,6 por ciento interanual en abril, en términos reales, por mayor gasto de formación bruta de capital (353,5 por ciento) y gastos corrientes (8,5 por ciento). Según nivel de Gobierno, creció el gasto no financiero de los gobiernos locales (142,5 por ciento), del Gobierno Regional (22,1 por ciento) y del Gobierno Nacional (18,4 por ciento). En los primeros cuatro meses de 2021, el gasto no financiero acumuló un crecimiento de 30,0 por ciento, por el mayor gasto del Gobierno Nacional (53,0 por ciento), de los gobiernos locales (37,9 por ciento) y de los Gobiernos Regional (2,7 por ciento).
- El resultado de los **gastos corrientes** en abril (8,5 por ciento), obedeció al crecimiento, en términos reales, de los gastos de los gobiernos locales (41,4 por ciento) y del Gobierno Regional (8,6 por ciento). En el mismo sentido, en los primeros cuatro meses de 2021, los gastos corrientes acumularon un crecimiento de 18,7 por ciento, por los mayores gastos del Gobierno Nacional (34,7 por ciento), de los gobiernos locales (21,9 por ciento) y del Gobierno Regional (2,7 por ciento).
- La **inversión pública (formación bruta de capital)** en abril creció 353,5 por ciento interanual en términos reales por la mayor ejecución de obras del Gobierno Regional (492,8 por ciento), de los gobiernos locales (372,4 por ciento) y del Gobierno Nacional (274,2 por ciento). El resultado positivo en los tres niveles del estado se explica por un efecto base estadístico, debido a que el 15 de marzo de 2020 inició el confinamiento social obligatorio, restringiendo la ejecución de los proyectos de inversión pública. En el periodo acumulado en el primer cuatrimestre de 2021, la inversión registró un crecimiento acumulado de 71,6 por ciento interanual en términos reales, debido a la mayor ejecución del Gobierno Nacional (174,9 por ciento), de los gobiernos locales (51,9 por ciento) y del Gobierno Regional (2,8 por ciento).

**GRÁFICO N° 09**  
**ANCASH: EVOLUCIÓN DE LA EJECUCIÓN DEL PRESUPUESTO DE INVERSIONES**  
 (Variación % real)

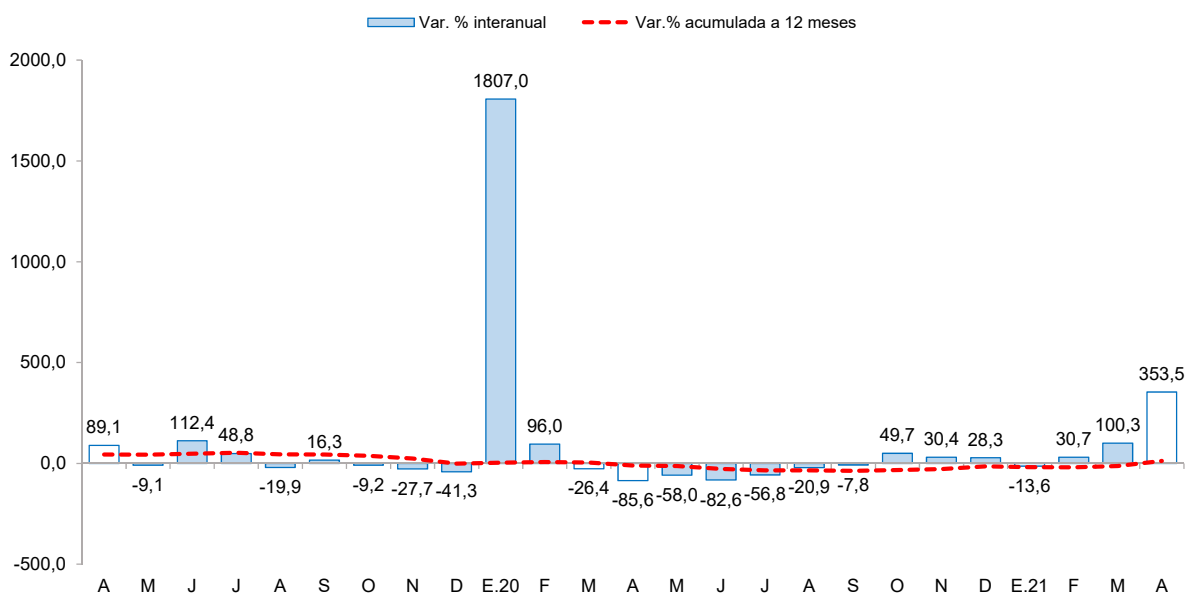

Fuente: Ministerio de Economía y Finanzas.



**CUADRO N° 9**  
**ANCASH: EJECUCIÓN DEL PRESUPUESTO DE PÚBLICO** <sup>1/ 2/</sup>  
 (En millones de soles)

|   | Abril      |            |              | Enero - Abril |              |              |
|---|------------|------------|--------------|---------------|--------------|--------------|
|   | 2020       | 2021       | Var.% real   | 2020          | 2021         | Var.% real   |
| <b>I. GASTOS CORRIENTES</b>                 | <b>286</b> | <b>318</b> | <b>8,5</b>   | <b>1 046</b>  | <b>1 273</b> | <b>18,7</b>  |
| <i>Gobierno Nacional</i>                    | <b>133</b> | <b>136</b> | <b>-0,1</b>  | <b>436</b>    | <b>601</b>   | <b>34,7</b>  |
| <i>Gobierno Regional</i>                    | <b>118</b> | <b>132</b> | <b>8,6</b>   | <b>466</b>    | <b>491</b>   | <b>2,7</b>   |
| <i>Gobiernos Locales</i>                    | <b>35</b>  | <b>50</b>  | <b>41,4</b>  | <b>144</b>    | <b>181</b>   | <b>21,9</b>  |
| <b>Remuneraciones</b>                       | <b>135</b> | <b>140</b> | <b>1,5</b>   | <b>549</b>    | <b>561</b>   | <b>-0,4</b>  |
| Gobierno Nacional                           | 31         | 31         | -2,8         | 129           | 125          | -6,0         |
| Gobierno Regional                           | 95         | 96         | -1,1         | 367           | 379          | 0,6          |
| Gobiernos Locales                           | 9          | 13         | 43,8         | 53            | 57           | 5,8          |
| <b>Bienes y Servicios</b>                   | <b>54</b>  | <b>89</b>  | <b>59,1</b>  | <b>205</b>    | <b>284</b>   | <b>35,3</b>  |
| Gobierno Nacional                           | 14         | 27         | 84,3         | 66            | 93           | 37,1         |
| Gobierno Regional                           | 16         | 28         | 72,5         | 55            | 78           | 39,7         |
| Gobiernos Locales                           | 24         | 33         | 35,3         | 84            | 113          | 31,1         |
| <b>Transferencias 1/</b>                    | <b>97</b>  | <b>89</b>  | <b>-10,1</b> | <b>292</b>    | <b>428</b>   | <b>42,9</b>  |
| Gobierno Nacional                           | 88         | 78         | -13,1        | 241           | 384          | 55,8         |
| Gobierno Regional                           | 8          | 8          | -1,8         | 44            | 33           | -26,0        |
| Gobiernos Locales                           | 1          | 3          | 133,5        | 7             | 10           | 31,9         |
| <b>II. FORMACIÓN BRUTA DE CAPITAL</b>       | <b>28</b>  | <b>132</b> | <b>353,5</b> | <b>289</b>    | <b>508</b>   | <b>71,6</b>  |
| Gobierno Nacional                           | 10         | 37         | 274,2        | 66            | 186          | 174,9        |
| Gobierno Regional                           | 3          | 21         | 492,8        | 50            | 52           | 2,8          |
| Gobiernos Locales                           | 15         | 74         | 372,4        | 173           | 270          | 51,9         |
| <b>III OTROS GASTOS DE CAPITAL 2/</b>       | <b>0</b>   | <b>0</b>   | <b>-71,5</b> | <b>1</b>      | <b>0</b>     | <b>-77,1</b> |
| <b>GASTO NO FINANCIERO TOTAL (I+II+III)</b> | <b>314</b> | <b>449</b> | <b>39,6</b>  | <b>1 336</b>  | <b>1 781</b> | <b>30,0</b>  |
| <i>Gobierno Nacional</i>                    | <b>143</b> | <b>173</b> | <b>18,4</b>  | <b>502</b>    | <b>787</b>   | <b>53,0</b>  |
| <i>Gobierno Regional</i>                    | <b>122</b> | <b>152</b> | <b>22,1</b>  | <b>516</b>    | <b>543</b>   | <b>2,7</b>   |
| <i>Gobiernos Locales</i>                    | <b>50</b>  | <b>124</b> | <b>142,5</b> | <b>319</b>    | <b>451</b>   | <b>37,9</b>  |

1/ Información actualizada al 30 de abril del 2021.

2/ Considera las transferencias intergubernamentales del Gobierno Nacional.

3/ Incluye el pago de pensiones, donaciones, transferencias y otros gastos corrientes.

4/ Considera el gasto en Defensa e Interior.

5/ Incluye donaciones y transferencias.

6/ Variación porcentual mayor a 1 000.

Fuente: Ministerio de Economía y Finanzas (MEF).

Elaboración: BCRP, Sucursal Trujillo. Departamento de Estudios Económicos.

- El **avance de la inversión pública** acumulado en los primeros cuatro meses de 2021 representa el 14,4 por ciento del Presupuesto Institucional Modificado (PIM), 5,4 puntos porcentuales más de lo ejecutado en el mismo periodo de 2020. Los gobiernos locales registra un avance de 16,5 por ciento, seguido por el Gobierno Regional (16,4 por ciento) y del Gobierno Nacional (11,8 por ciento).



**CUADRO N° 10**  
**ANCASH: FORMACIÓN BRUTA DE CAPITAL DE LOS PRINCIPALES PROYECTOS EN LOS TRES**  
**NIVELES DE GOBIERNO.**  
 (Saldos en millones de soles)

| Proyecto  | PIM            | % Ejecución | Abril       |             | Enero-Abril  |              |
|---|----------------|-------------|-------------|-------------|--------------|--------------|
|   |                |             | 2020        | 2021        | 2020         | 2021         |
| <b>Gobierno Nacional</b>  | <b>1 602,4</b> | <b>11,6</b> | <b>9,6</b>  | <b>36,8</b> | <b>65,9</b>  | <b>185,7</b> |
| Mejoramiento de los servicios de salud del hospital de apoyo Yungay, distrito y provincia de Yungay.  | 62,0           | 47,1        | 0,1         | 0,0         | 0,2          | 29,2         |
| Mejoramiento y rehabilitación de la infraestructura vial paquete 5R: tramo 1: Emp. PE- 1NQ (Dv. Lacramarca)- La Aguada- Las Cruces- Lacramarca- Santa Ana-Quitacocha-Huaylas- Emp. Pe-3N (San Diego) (L158.00 km) y tramo 2 : emp. PE-3N(Huacachuque) - Lacabamba - Dv. Conchucos - Pampas - Consuzo - L.D. La Libertad (Li-115 a Pampa el Condor) tramo 59+000 -106+900. | 44,7           | 31,5        | 0,0         | 0,0         | 0,0          | 14,1         |
| Mejoramiento y ampliación de los servicios de salud del hospital de apoyo de Pomabamba Antonio Caldas Domínguez, barrio de Huajtachaca, distrito y provincia de Pomabamba.  | 84,1           | 47,4        | 0,1         | 0,0         | 0,20         | 39,9         |
| Otros   | 1 411,7        | 7,3         | 9,4         | 36,8        | 65,5         | 102,5        |
| <b>Gobierno Regional</b>  | <b>319,6</b>   | <b>16,4</b> | <b>3,4</b>  | <b>20,6</b> | <b>49,6</b>  | <b>52,5</b>  |
| Mejoramiento de la infraestructura de la institución Inca Garcilaso de la Vega, distrito de Chimbote, provincia del Santa.  | 3,7            | 63,4        | 0,0         | 2,4         | 0,0          | 2,4          |
| Creación del sistema de riego tecnificado en los sectores de Melendrez, Llama y Caviña, distrito de Llama - Mariscal Luzuriaga.   | 5,0            | 44,3        | 0,0         | 2,2         | 0,0          | 2,2          |
| Construcción de central de oxígeno; adquisición de planta generadora de oxígeno medicinal; en el(la) EESS Eleazar Guzmán Barron - Nuevo Chimbote, distrito de Nuevo Chimbote, provincia Santa.  | 2,9            | 68,1        | 0,0         | 1,9         | 0,0          | 1,9          |
| Otros   | 308,0          | 14,9        | 3,4         | 14,0        | 49,6         | 45,9         |
| <b>Gobiernos locales</b>  | <b>1 720,2</b> | <b>15,7</b> | <b>15,3</b> | <b>74,1</b> | <b>173,0</b> | <b>269,6</b> |
| Mejoramiento de las vías locales en el P.J. Miraflores Alto, distrito de Chimbote, provincia de Santa.  | 27,2           | 21,3        | 0,0         | 2,1         | 0,0          | 5,8          |
| Mejoramiento del servicio de agua para riego del canal Shongo - Tanín, distrito de Chavín de Huantar - provincia de Huari.  | 1,8            | 100,0       | 0,0         | 1,8         | 0,0          | 1,8          |
| Mejoramiento de las vías de acceso al circuito turístico de las playas de Nuevo Chimbote, distrito de Nuevo Chimbote - provincia de Santa.  | 1,6            | 99,2        | 0,0         | 1,6         | 1,7          | 1,6          |
| Otros   | 1 689,7        | 15,4        | 15,3        | 68,8        | 171,3        | 260,5        |

1/ Información actualizada al 30 de abril del 2021.

Fuente: Ministerio de Economía y Finanzas (MEF)

Elaboración: BCRP, Sucursal Trujillo. Departamento de Estudios Económicos.

#### **IV. ANEXOS**

ANEXO 1

ANCASH: PRODUCCIÓN AGROPECUARIA <sup>1/</sup>  
(T.m.)

| PRODUCTOS                      | 2020   |        |        |        |        |         |         |        |        |        | 2021   |        |        |        | PRODUCTOS                      |
|--------------------------------|--------|--------|--------|--------|--------|---------|---------|--------|--------|--------|--------|--------|--------|--------|--------------------------------|
|                                | ABR    | MAY    | JUN    | JUL    | AGO    | SET     | OCT     | NOV    | DIC    | ENE    | FEB    | MAR    | ABR    |        |                                |
| <b>AGRICOLA</b>                |        |        |        |        |        |         |         |        |        |        |        |        |        |        | <b>AGRICOLA</b>                |
| Alcachofa                      | 0      | 0      | 0      | 0      | 0      | 0       | 0       | 0      | 0      | 0      | 0      | 0      | 830    | 0      | Alcachofa                      |
| Alfalfa                        | 21 852 | 21 577 | 20 934 | 20 424 | 20 528 | 20 735  | 20 216  | 20 600 | 22 064 | 23 220 | 23 949 | 24 449 | 22 263 | 22 263 | Alfalfa                        |
| Arroz cáscara                  | 26 320 | 14 305 | 0      | 0      | 0      | 0       | 0       | 0      | 0      | 0      | 12 800 | 31 500 | 11 073 | 11 073 | Arroz cáscara                  |
| Camote                         | 2 788  | 1 268  | 881    | 1 487  | 2 835  | 2 264   | 3 050   | 7 512  | 3 723  | 6 158  | 1 045  | 4 286  | 2 393  | 2 393  | Camote                         |
| Caña de azúcar                 | 84 833 | 91 251 | 80 998 | 23 883 | 13 333 | 105 405 | 103 315 | 94 479 | 94 493 | 79 719 | 87 687 | 79 031 | 0      | 0      | Caña de azúcar                 |
| Cebada grano                   | 0      | 0      | 468    | 2 219  | 1 739  | 376     | 24      | 2      | 0      | 0      | 0      | 0      | 0      | 0      | Cebada grano                   |
| Espárrago                      | 1 179  | 1 060  | 1 007  | 960    | 1 000  | 904     | 1 000   | 1 022  | 1 150  | 1 162  | 1 285  | 1 290  | 1 360  | 1 360  | Espárrago                      |
| Maíz amarillo duro             | 6 137  | 5 250  | 10 888 | 2 949  | 4 142  | 5 789   | 17 554  | 31 939 | 29 394 | 12 880 | 13 668 | 15 873 | 7 833  | 7 833  | Maíz amarillo duro             |
| Maíz amiláceo                  | 1 662  | 1 578  | 1 536  | 990    | 676    | 102     | 0       | 29     | 99     | 3      | 91     | 40     | 1 076  | 1 076  | Maíz amiláceo                  |
| Maíz choclo                    | 7 874  | 15 816 | 3 836  | 842    | 144    | 2 038   | 1 603   | 1 226  | 1 822  | 3 972  | 3 464  | 5 047  | 11 917 | 11 917 | Maíz choclo                    |
| Maracuyá                       | 715    | 562    | 489    | 515    | 472    | 369     | 232     | 242    | 393    | 687    | 671    | 600    | 587    | 587    | Maracuyá                       |
| Melocotón                      | 415    | 332    | 378    | 306    | 312    | 303     | 288     | 250    | 412    | 458    | 437    | 333    | 337    | 337    | Melocotón                      |
| Palta                          | 2 332  | 2 282  | 1 774  | 1 271  | 648    | 469     | 296     | 339    | 804    | 2 497  | 2 837  | 2 762  | 2 482  | 2 482  | Palta                          |
| Papa                           | 25 909 | 21 926 | 9 727  | 3 912  | 1 019  | 254     | 953     | 1 256  | 4 063  | 5 013  | 16 255 | 25 413 | 30 876 | 30 876 | Papa                           |
| Páprika                        | 72     | 0      | 162    | 102    | 0      | 22      | 342     | 458    | 333    | 462    | 468    | 271    | 161    | 161    | Páprika                        |
| Trigo                          | 0      | 0      | 982    | 4 999  | 2 801  | 618     | 0       | 0      | 0      | 0      | 0      | 0      | 0      | 0      | Trigo                          |
| Uva                            | 401    | 312    | 288    | 275    | 263    | 227     | 261     | 228    | 293    | 382    | 411    | 404    | 400    | 400    | Uva                            |
| <b>Otros agrícolas</b>         |        |        |        |        |        |         |         |        |        |        |        |        |        |        | <b>Otros agrícolas</b>         |
| Algodón rama                   | 95     | 0      | 0      | 0      | 0      | 0       | 0       | 0      | 0      | 0      | 556    | 718    | 923    | 923    | Algodón rama                   |
| Arándano                       | 120    | 115    | 115    | 213    | 894    | 1 718   | 2 059   | 1 614  | 756    | 260    | 335    | 350    | 330    | 330    | Arándano                       |
| Arveja grano verde             | 170    | 226    | 224    | 160    | 262    | 234     | 244     | 293    | 264    | 292    | 321    | 259    | 192    | 192    | Arveja grano verde             |
| Cebolla                        | 123    | 509    | 275    | 210    | 203    | 615     | 652     | 247    | 920    | 415    | 312    | 432    | 453    | 453    | Cebolla                        |
| Maíz morado                    | 236    | 126    | 102    | 105    | 42     | 36      | 0       | 32     | 52     | 311    | 189    | 479    | 400    | 400    | Maíz morado                    |
| Mango                          | 6 475  | 0      | 0      | 0      | 0      | 0       | 0       | 0      | 750    | 1 541  | 5 600  | 22 795 | 6 500  | 6 500  | Mango                          |
| Manzana                        | 556    | 402    | 384    | 288    | 279    | 236     | 221     | 198    | 540    | 585    | 550    | 584    | 475    | 475    | Manzana                        |
| Olluco                         | 463    | 568    | 463    | 315    | 67     | 0       | 83      | 48     | 44     | 0      | 37     | 312    | 1 047  | 1 047  | Olluco                         |
| Tomate                         | 478    | 315    | 249    | 317    | 292    | 421     | 390     | 250    | 497    | 423    | 490    | 580    | 465    | 465    | Tomate                         |
| Zapallo                        | 867    | 947    | 581    | 899    | 210    | 85      | 820     | 1 060  | 952    | 567    | 422    | 602    | 1 070  | 1 070  | Zapallo                        |
| <b>PECUARIO</b>                |        |        |        |        |        |         |         |        |        |        |        |        |        |        | <b>PECUARIO</b>                |
| Carne de ave <sup>3/</sup>     | 2 109  | 4 174  | 3 061  | 3 631  | 2 366  | 2 834   | 2 783   | 2 345  | 3 867  | 4 430  | 2 533  | 2 756  | 2 106  | 2 106  | Carne de Ave <sup>3/</sup>     |
| Carne de vacuno <sup>3/</sup>  | 818    | 843    | 833    | 776    | 849    | 849     | 775     | 780    | 763    | 824    | 871    | 766    | 820    | 820    | Carne de Vacuno <sup>3/</sup>  |
| Carne de ovino <sup>3/</sup>   | 115    | 100    | 115    | 10     | 118    | 110     | 117     | 118    | 118    | 116    | 114    | 127    | 121    | 121    | Carne de Ovino <sup>3/</sup>   |
| Leche                          | 1 583  | 1 591  | 1 602  | 1 560  | 1 515  | 1 431   | 1 421   | 1 371  | 1 366  | 1 911  | 1 861  | 1 750  | 1 722  | 1 722  | Leche                          |
| Carne de porcino <sup>3/</sup> | 148    | 141    | 159    | 120    | 113    | 114     | 120     | 116    | 126    | 156    | 144    | 155    | 158    | 158    | Carne de Porcino <sup>3/</sup> |
| Huevo                          | 108    | 113    | 112    | 103    | 108    | 115     | 116     | 120    | 129    | 115    | 114    | 108    | 110    | 110    | Huevo                          |

1/ Cifras preliminares.

2/ Peso neto.

Fuente: MINAGRI.

Elaboración: BCRP, Sucursal Trujillo, Departamento de Estudios Económicos.



**ANEXO 2**

**ANCASH: PRODUCCIÓN PESQUERA <sup>1/</sup>**  
(T.m.)

|                               | 2020         |                |                |                |              |               |               |                |                | 2021           |               |               |                |                               |
|-------------------------------|--------------|----------------|----------------|----------------|--------------|---------------|---------------|----------------|----------------|----------------|---------------|---------------|----------------|-------------------------------|
|                               | ABR          | MAY            | JUN            | JUL            | AGO          | SET           | OCT           | NOV            | DIC            | ENE            | FEB           | MAR           | ABR            |                               |
| <b>Consumo humano directo</b> | <b>2 164</b> | <b>5 113</b>   | <b>12 508</b>  | <b>12 967</b>  | <b>8 145</b> | <b>13 379</b> | <b>20 227</b> | <b>9 518</b>   | <b>9 246</b>   | <b>7 310</b>   | <b>32 677</b> | <b>15 698</b> | <b>6 920</b>   | <b>Consumo humano directo</b> |
| 1. Fresco                     | 104          | 307            | 580            | 636            | 616          | 627           | 1 062         | 859            | 1 447          | 694            | 724           | 961           | 108            | 1. Fresco                     |
| 2. Congelado                  | 1 015        | 1 498          | 6 492          | 7 095          | 2 911        | 4 185         | 6 452         | 903            | 1 085          | 1 574          | 17 330        | 8 760         | 3 621          | 2. Congelado                  |
| 3. Conservas                  | 1 045        | 3 308          | 5 436          | 5 236          | 4 618        | 8 567         | 12 714        | 7 755          | 6 714          | 5 042          | 14 624        | 5 977         | 3 192          | 3. Conservas                  |
| <b>Consumo industrial</b>     | <b>0</b>     | <b>240 333</b> | <b>426 796</b> | <b>116 240</b> | <b>0</b>     | <b>0</b>      | <b>0</b>      | <b>164 144</b> | <b>533 568</b> | <b>201 386</b> | <b>934</b>    | <b>0</b>      | <b>107 477</b> | <b>Consumo industrial</b>     |
| 1. Anchoveta                  | 0            | 240 333        | 426 796        | 116 240        | 0            | 0             | 0             | 164 144        | 533 568        | 201 386        | 934           | 0             | 107 477        | 1. Anchoveta                  |

<sup>1/</sup> Cifras preliminares.

Fuente: Ministerio de Producción.

Elaboración: BCRP. Sucursal Trujillo. Departamento de Estudios Económicos.



**ANEXO 3**

**ANCASH: PRODUCCION MINERA <sup>1/</sup>**

| PRODUCTOS               | 2020    |        |        |        |        |        |        |        |        | 2021      |           |           |           | PRODUCTOS               |
|-------------------------|---------|--------|--------|--------|--------|--------|--------|--------|--------|-----------|-----------|-----------|-----------|-------------------------|
|                         | ABR     | MAY    | JUN    | JUL    | AGO    | SEP    | OCT    | NOV    | DIC    | ENE       | FEB       | MAR       | ABR       |                         |
| <b>MINERÍA METÁLICA</b> |         |        |        |        |        |        |        |        |        |           |           |           |           | <b>MINERÍA METÁLICA</b> |
| Cobre (TMF)             | 21 859  | 68     | 34 783 | 41 426 | 38 751 | 31 812 | 43 270 | 39 365 | 42 073 | 38 290    | 38 921    | 33 814    | 37 569    | Cobre (TMF)             |
| Zinc (TMF)              | 4 163   | 505    | 53 861 | 38 299 | 61 226 | 52 079 | 60 440 | 55 521 | 66 731 | 41 530    | 55 016    | 48 692    | 48 942    | Zinc (TMF)              |
| Molibdeno (TMF)         | 325     | 113    | 281    | 534    | 272    | 34     | 213    | 299    | 58     | 276       | 221       | 321       | 112       | Molibdeno (TMF)         |
| Plata (Onzas troy)      | 749 020 | 17 354 | 38 340 | 42 273 | 43 339 | 48 336 | 62 894 | 46 122 | 52 155 | 1 735 653 | 1 525 339 | 1 376 153 | 1 408 882 | Plata (Onzas troy)      |
| Oro (Onzas troy)        | 3 302   | 1 361  | 68 439 | 64 011 | 53 546 | 42 365 | 41 800 | 53 110 | 85 999 | 2 372     | 3 258     | 3 758     | 2 545     | Oro (Onzas troy)        |
| Plomo (TMF)             | 931     | 1 979  | 2 176  | 1 893  | 1 792  | 2 843  | 2 546  | 2 380  | 2 404  | 1 825     | 2 291     | 1 639     | 2 001     | Plomo (TMF)             |

<sup>1/</sup> Cifras preliminares.

Fuente: MINEM.

Elaboración: BCRP, Sucursal Trujillo, Departamento de Estudios Económicos.



ANEXO 4

**ANCASH: PRODUCCIÓN MANUFACTURERA <sup>1/</sup>**  
(Índice 1994 = 100)

|  | 2020      |            |            |            |            |            |            |            |            | 2021       |            |            |            |  |
|--|-----------|------------|------------|------------|------------|------------|------------|------------|------------|------------|------------|------------|------------|--|
|  | ABR       | MAY        | JUN        | JUL        | AGO        | SET        | OCT        | NOV        | DIC        | ENE        | FEB        | MAR        | ABR        |  |
| <b>MANUFACTURA PRIMARIA</b>                      | <b>21</b> | <b>62</b>  | <b>90</b>  | <b>41</b>  | <b>20</b>  | <b>45</b>  | <b>58</b>  | <b>56</b>  | <b>117</b> | <b>66</b>  | <b>117</b> | <b>65</b>  | <b>35</b>  | <b>MANUFACTURA PRIMARIA</b>                      |
| 1512-15 HARINA Y ACEITE DE PESCADO               | 0         | 38         | 66         | 17         | 0          | 0          | 0          | 26         | 88         | 37         | 0          | 0          | 17         | 1512-15 HARINA Y ACEITE DE PESCADO               |
| Harina de Pescado                                | 0         | 39         | 68         | 18         | 0          | 0          | 0          | 27         | 87         | 37         | 0          | 0          | 17         | Harina de Pescado                                |
| Aceite de Pescado                                | 0         | 33         | 51         | 7          | 0          | 0          | 0          | 20         | 94         | 34         | 0          | 0          | 15         | Aceite de Pescado                                |
| 1512 CONSERVAS Y PRODUCTOS CONGELADOS DE PESCADO | 196       | 269        | 324        | 392        | 343        | 535        | 774        | 350        | 390        | 381        | 1 863      | 1 082      | 349        | 1512 CONSERVAS Y PRODUCTOS CONGELADOS DE PESCADO |
| Conservas de Pescado                             | 146       | 201        | 291        | 359        | 333        | 417        | 533        | 394        | 441        | 356        | 668        | 521        | 272        | Conservas de Pescado                             |
| Pescado Congelado                                | 384       | 525        | 451        | 521        | 380        | 986        | 1 692      | 185        | 197        | 473        | 6 417      | 3 224      | 644        | Pescado Congelado                                |
| 1542 AZÚCAR                                      | 885       | 987        | 911        | 265        | 89         | 1 283      | 1 260      | 1 075      | 1 140      | 886        | 973        | 305        | 0          | 1542 AZÚCAR                                      |
| <b>MANUFACTURA NO PRIMARIA</b>                   | <b>94</b> | <b>143</b> | <b>235</b> | <b>236</b> | <b>240</b> | <b>259</b> | <b>237</b> | <b>244</b> | <b>250</b> | <b>231</b> | <b>282</b> | <b>225</b> | <b>245</b> | <b>MANUFACTURA NO PRIMARIA</b>                   |
| 1513 CONSERVACION FRUTAS/HORTALIZAS              | 3 300     | 6 300      | 6 035      | 6 447      | 4 643      | 4 150      | 14 613     | 11 147     | 12 244     | 12 555     | 15 781     | 11 017     | 6 969      | 1513 CONSERVACION FRUTAS/HORTALIZAS              |
| 1531 PRODUCTOS DE MOLINERIA                      | 2 177     | 1 183      | 0          | 0          | 0          | 0          | 0          | 0          | 0          | 0          | 1 059      | 2 606      | 916        | 1531 PRODUCTOS DE MOLINERIA                      |
| Arroz Pilado                                     | 2 177     | 1 183      | 0          | 0          | 0          | 0          | 0          | 0          | 0          | 0          | 1 059      | 2 606      | 916        | Arroz Pilado                                     |
| 1551 BEBIDAS ALCOHÓLICAS                         | 407       | 535        | 534        | 170        | 25         | 379        | 470        | 378        | 453        | 428        | 513        | 515        | 0          | 1551 BEBIDAS ALCOHÓLICAS                         |
| Alcohol Etilico                                  | 407       | 535        | 534        | 170        | 25         | 379        | 470        | 378        | 453        | 428        | 513        | 515        | 0          | Alcohol Etilico                                  |
| 2411 SUSTANCIAS QUÍMICAS BÁSICAS                 | 5 018     | 5 156      | 4 273      | 4 440      | 4 649      | 5 199      | 4 561      | 3 905      | 4 555      | 4 373      | 4 373      | 4 373      | 4 373      | 2411 SUSTANCIAS QUÍMICAS BÁSICAS                 |
| Oxígeno  | 5 947     | 6 122      | 4 956      | 5 207      | 5 441      | 6 059      | 5 264      | 4 469      | 5 264      | 4 977      | 4 977      | 4 977      | 4 977      | Oxígeno  |
| Nitrógeno  | 36 496    | 36 100     | 43 825     | 38 807     | 41 976     | 49 986     | 49 986     | 47 316     | 49 096     | 56 314     | 56 314     | 56 314     | 56 314     | Nitrógeno  |
| Acetileno  | 0         | 0          | 0          | 0          | 0          | 0          | 0          | 0          | 0          | 0          | 0          | 0          | 0          | Acetileno  |
| 2710 INDUSTRIA DE HIERRO Y ACERO                 | 0         | 70         | 201        | 203        | 209        | 223        | 190        | 207        | 207        | 188        | 211        | 120        | 191        | 2710 INDUSTRIA DE HIERRO Y ACERO                 |
| Productos Siderúrgicos                           | 0         | 70         | 201        | 203        | 209        | 223        | 190        | 207        | 207        | 188        | 211        | 120        | 191        | Productos Siderúrgicos                           |
| <b>TOTAL</b>                                     | <b>38</b> | <b>81</b>  | <b>123</b> | <b>85</b>  | <b>70</b>  | <b>94</b>  | <b>99</b>  | <b>99</b>  | <b>147</b> | <b>103</b> | <b>154</b> | <b>101</b> | <b>83</b>  | <b>TOTAL</b>                                     |

<sup>1/</sup> Cifras preliminares.

Fuente: Ministerio de Agricultura y Riego, Ministerio de la Producción y empresas industriales.  
Elaboración: BCRP, Sucursal Trujillo, Departamento de Estudios Económicos.



ANEXO 5

**ANCASH: PRODUCCIÓN MANUFACTURERA <sup>1/</sup>**  
(Variaciones porcentuales)

| PRODUCTOS  | 2020    |        |         |        |         |         |        |        |         |        | 2021   |        |         |  | PRODUCTOS |
|--|---------|--------|---------|--------|---------|---------|--------|--------|---------|--------|--------|--------|---------|--|-----------|
|  | ABR     | MAY    | JUN     | JUL    | AGO     | SET     | OCT    | NOV    | DIC     | ENE    | FEB    | MAR    | ABR     |  |           |
| <b>MANUFACTURA PRIMARIA</b>                      | - 34,7  | - 28,1 | 58,2    | - 9,6  | - 32,8  | 139,0   | 72,4   | - 44,9 | 160,7   | 22,3   | 20,8   | 84,1   | 66,5    | <b>MANUFACTURA PRIMARIA</b>                      |           |
| 1512-15 HARINA Y ACEITE DE PESCADO               | - 100,0 | - 35,5 | 148,0   | 36,5   | - 100,0 | - 100,0 | -      | - 64,8 | 512,3   | -      | -      | -      | -       | 1512-15 HARINA Y ACEITE DE PESCADO               |           |
| Harina de Pescado                                | - 100,0 | - 35,2 | 149,8   | 40,9   | - 100,0 | - 100,0 | -      | - 65,2 | 457,4   | -      | -      | -      | -       | Harina de Pescado                                |           |
| Aceite de Pescado                                | - 100,0 | - 37,3 | 133,0   | - 9,3  | - 100,0 | - 100,0 | -      | - 60,6 | 1 395,2 | -      | -      | -      | -       | Aceite de Pescado                                |           |
| 1512 CONSERVAS Y PRODUCTOS CONGELADOS DE PESCADO | - 55,8  | - 33,7 | - 15,3  | 6,9    | 12,2    | 254,7   | 96,9   | - 15,9 | 14,8    | - 47,8 | 23,4   | 160,0  | 78,5    | 1512 CONSERVAS Y PRODUCTOS CONGELADOS DE PESCADO |           |
| Conservas de Pescado                             | - 49,2  | - 17,5 | - 12,6  | 24,1   | 11,2    | 167,7   | 80,3   | 9,4    | 78,7    | 18,6   | 8,8    | 57,3   | 85,7    | Conservas de Pescado                             |           |
| Pescado Congelado                                | - 62,7  | - 48,4 | - 21,3  | - 21,7 | 15,7    | 644,2   | 121,3  | - 70,7 | - 71,6  | - 80,0 | 30,3   | 335,2  | 67,8    | Pescado Congelado                                |           |
| 1542 AZÚCAR                                      | -       | 36,8   | - 1,6   | - 76,6 | - 92,1  | 43,1    | 25,2   | 25,4   | 6,4     | - 19,6 | - 0,6  | - 70,0 | - 100,0 | 1542 AZÚCAR                                      |           |
| <b>MANUFACTURA NO PRIMARIA</b>                   | - 64,9  | - 46,3 | 4,7     | 14,7   | - 11,0  | - 9,7   | 26,9   | 19,6   | 9,3     | 17,9   | 5,4    | 25,7   | 161,3   | <b>MANUFACTURA NO PRIMARIA</b>                   |           |
| 1513 CONSERVACION FRUTAS/HORTALIZAS              | 4,2     | 68,1   | 69,5    | 190,2  | 298,0   | 34,4    | 496,8  | 73,9   | 106,2   | - 19,6 | - 26,4 | - 27,7 | 111,2   | 1513 CONSERVACION FRUTAS/HORTALIZAS              |           |
| 1531 PRODUCTOS DE MOLINERIA                      | 73,7    | 102,0  | - 100,0 | -      | -       | -       | -      | -      | -       | -      | 113,0  | 18,6   | - 57,9  | 1531 PRODUCTOS DE MOLINERIA                      |           |
| Arroz Pilado                                     | 73,7    | 102,0  | - 100,0 | -      | -       | -       | -      | -      | -       | -      | 113,0  | 18,6   | - 57,9  | Arroz Pilado                                     |           |
| 1551 BEBIDAS ALCOHÓLICAS                         | -       | 60,3   | 12,3    | - 65,6 | - 94,4  | - 16,5  | - 1,8  | - 17,9 | - 8,7   | - 22,6 | 14,7   | - 7,5  | - 100,0 | 1551 BEBIDAS ALCOHÓLICAS                         |           |
| Alcohol Etilico                                  | -       | 60,3   | 12,3    | - 65,6 | - 94,4  | - 16,5  | - 1,8  | - 17,9 | - 8,7   | - 22,6 | 14,7   | - 7,5  | - 100,0 | Alcohol Etilico                                  |           |
| 2411 SUSTANCIAS QUÍMICAS BÁSICAS                 | 14,0    | 12,2   | - 8,9   | - 2,7  | 0,7     | 12,6    | - 1,3  | - 15,2 | - 1,3   | - 5,2  | - 5,1  | 89,7   | - 12,8  | 2411 SUSTANCIAS QUÍMICAS BÁSICAS                 |           |
| Oxígeno  | 19,3    | 19,1   | - 5,7   | 1,6    | 5,2     | 17,1    | 1,6    | - 13,5 | 1,7     | - 3,8  | - 3,7  | 92,5   | - 16,3  | Oxígeno  |           |
| Nitrógeno  | - 39,2  | - 48,2 | - 37,6  | - 41,7 | - 39,0  | - 27,4  | - 27,2 | - 30,6 | - 28,5  | - 17,9 | - 17,7 | 64,4   | 54,3    | Nitrógeno  |           |
| Acetileno  | -       | -      | -       | -      | -       | -       | -      | -      | -       | -      | -      | -      | -       | Acetileno  |           |
| 2710 INDUSTRIA DE HIERRO Y ACERO                 | - 100,0 | - 68,5 | 6,3     | 16,6   | - 13,6  | - 13,2  | 23,9   | 24,6   | 7,5     | 29,6   | 5,0    | 31,0   | -       | 2710 INDUSTRIA DE HIERRO Y ACERO                 |           |
| Productos Siderúrgicos                           | - 100,0 | - 68,5 | 6,3     | 16,6   | - 13,6  | - 13,2  | 23,9   | 24,6   | 7,5     | 29,6   | 5,0    | 31,0   | -       | Productos Siderúrgicos                           |           |
| <b>TOTAL</b>                                     | - 56,1  | - 36,8 | 29,5    | 4,3    | - 17,0  | 17,4    | 44,2   | - 21,1 | 69,9    | 20,0   | 13,9   | 49,1   | 120,1   | <b>TOTAL</b>                                     |           |

<sup>1/</sup> Cifras preliminares.

<sup>2/</sup> Variación superior a 1 000 por ciento.

Fuente: Ministerio de Agricultura y Riego, Ministerio de la Producción y empresas industriales.



**ANEXO 6**

**ANCASH: IMPORTACIONES FOB POR EL PUERTO DE CHIMBOTE <sup>1/</sup>**  
(Valores FOB en millones de US\$)

|  | 2020      |           |          |          |           |          |          |          |           | 2021      |          |           |           |  |
|--|-----------|-----------|----------|----------|-----------|----------|----------|----------|-----------|-----------|----------|-----------|-----------|--|
|  | ABR       | MAY       | JUN      | JUL      | AGO       | SET      | OCT      | NOV      | DIC       | ENE       | FEB      | MAR       | ABR       |  |
| <b>I. Bienes de consumo</b>                                | 1         | 0         | 1        | 1        | 0         | 0        | 0        | 0        | 0         | 0         | 1        | 1         | 0         | <b>I. Bienes de consumo</b>                                |
| <b>II. Insumos</b>   | 10        | 12        | 5        | 4        | 10        | 0        | 0        | 6        | 15        | 10        | 2        | 42        | 16        | <b>II. Insumos</b>   |
| Materias primas para la industria                          | 10        | 12        | 5        | 4        | 8         | 0        | 0        | 6        | 15        | 10        | 2        | 37        | 16        | Materias primas para la industria                          |
| <b>III. Bienes de capital y materiales de construcción</b> | 7         | 4         | 4        | 0        | 0         | 0        | 0        | 1        | 0         | 9         | 0        | 15        | 19        | <b>III. Bienes de capital y materiales de construcción</b> |
| Materiales de construcción                                 | 7         | 4         | 4        | 0        | 0         | 0        | 0        | 1        | 0         | 9         | 0        | 15        | 19        | Materiales de construcción                                 |
| <b>TOTAL</b>   | <b>18</b> | <b>15</b> | <b>9</b> | <b>4</b> | <b>10</b> | <b>0</b> | <b>0</b> | <b>8</b> | <b>15</b> | <b>19</b> | <b>3</b> | <b>57</b> | <b>35</b> | <b>TOTAL</b>   |

<sup>1/</sup> Cifras preliminares.

Fuente: SUNAT.

Elaboración: BCRP. Sucursal Trujillo. Departamento de Estudios Económicos.



ANEXO 7

**ANCASH: CRÉDITO <sup>1/</sup>**  
(En millones de soles)

| ENTIDADES FINANCIERAS             | 2020         |              |              |              |              |              |              |              |              | 2021         |              |              |              | ENTIDADES FINANCIERAS             |
|-----------------------------------|--------------|--------------|--------------|--------------|--------------|--------------|--------------|--------------|--------------|--------------|--------------|--------------|--------------|-----------------------------------|
|                                   | ABR          | MAY          | JUN          | JUL          | AGO          | SET          | OCT          | NOV          | DIC          | ENE          | FEB          | MAR          | ABR          |                                   |
| <b>I. Banco de la Nación</b>      | 202          | 198          | 195          | 191          | 186          | 184          | 183          | 183          | 182          | 179          | 175          | 172          | 169          | <b>I. Banco de la Nación</b>      |
| <b>II. Agrobanco</b>              | 23           | 23           | 22           | 22           | 22           | 21           | 21           | 21           | 20           | 21           | 21           | 21           | 22           | <b>II. Agrobanco</b>              |
| <b>III. Banca múltiple</b>        | 2 848        | 3 003        | 3 040        | 3 075        | 3 146        | 3 238        | 3 254        | 3 272        | 3 276        | 3 268        | 3 274        | 3 265        | 3 284        | <b>III. Banca Múltiple</b>        |
| <b>IV. Entidades no bancarias</b> | 673          | 665          | 673          | 689          | 703          | 713          | 723          | 731          | 735          | 724          | 712          | 701          | 701          | <b>IV. Entidades no Bancarias</b> |
| Cajas municipales                 | 365          | 363          | 370          | 381          | 394          | 407          | 420          | 431          | 435          | 438          | 440          | 443          | 448          | Cajas Municipales                 |
| Cajas rurales de ahorro y crédito | 17           | 17           | 17           | 19           | 20           | 20           | 21           | 21           | 21           | 20           | 20           | 19           | 19           | Cajas Rurales de Ahorro y Crédito |
| Edpymes                           | 9            | 9            | 8            | 8            | 7            | 6            | 6            | 6            | 9            | 5            | 5            | 4            | 4            | Edpymes                           |
| Financieras                       | 281          | 276          | 278          | 281          | 282          | 279          | 276          | 273          | 270          | 261          | 247          | 235          | 230          | Financieras                       |
| <b>TOTAL</b>                      | <b>3 745</b> | <b>3 889</b> | <b>3 930</b> | <b>3 977</b> | <b>4 058</b> | <b>4 156</b> | <b>4 181</b> | <b>4 206</b> | <b>4 214</b> | <b>4 191</b> | <b>4 182</b> | <b>4 159</b> | <b>4 176</b> | <b>TOTAL</b>                      |
| <b>En M/N</b>                     | 3 542        | 3 694        | 3 717        | 3 803        | 3 891        | 3 972        | 4 015        | 4 045        | 4 044        | 4 017        | 3 990        | 3 979        | 3 995        | <b>En M/N</b>                     |
| <b>En M/E</b>                     | 204          | 195          | 213          | 173          | 167          | 184          | 166          | 161          | 170          | 175          | 192          | 180          | 181          | <b>En M/E</b>                     |

<sup>1/</sup> Cifras preliminares.

Fuente: Superintendencia de Banca, Seguros y AFP (SBS).

Elaboración: BCRP, Sucursal Trujillo. Departamento de Estudios Económicos.



**ANEXO 8**

**ANCASH: TASA DE MOROSIDAD**  
(En porcentaje)

| ENTIDADES FINANCIERAS             | 2020       |            |            |            |            |            |            |            |            |            | 2021       |            |            | ENTIDADES FINANCIERAS             |
|-----------------------------------|------------|------------|------------|------------|------------|------------|------------|------------|------------|------------|------------|------------|------------|-----------------------------------|
|                                   | MAR        | ABR        | MAY        | JUN        | JUL        | AGO        | SET        | OCT        | NOV        | DIC        | ENE        | FEB        | MAR        |                                   |
| <b>I. Banco de la Nación</b>      | 2,5        | 2,6        | 2,7        | 2,8        | 2,9        | 2,9        | 3,0        | 3,1        | 3,2        | 2,8        | 2,8        | 2,9        | 3,0        | <b>I. Banco de la Nación</b>      |
| <b>II. Agrobanco</b>              | 70,0       | 70,2       | 70,6       | 71,5       | 72,0       | 72,4       | 74,0       | 74,9       | 75,7       | 73,7       | 71,9       | 69,9       | 69,3       | <b>II. Agrobanco</b>              |
| <b>III. Banca múltiple</b>        | 8,4        | 9,0        | 7,9        | 8,0        | 7,7        | 7,7        | 7,9        | 6,8        | 7,0        | 7,0        | 7,0        | 7,2        | 7,4        | <b>III. Banca Múltiple</b>        |
| <b>IV. Entidades no bancarias</b> | 9,1        | 9,4        | 9,5        | 9,5        | 9,2        | 9,2        | 9,7        | 9,2        | 9,9        | 10,7       | 11,5       | 11,9       | 11,2       | <b>IV. Entidades no Bancarias</b> |
| Cajas municipales                 | 13,1       | 13,1       | 13,1       | 12,8       | 12,5       | 11,8       | 11,6       | 11,1       | 10,5       | 10,1       | 10,4       | 11,0       | 11,5       | Cajas Municipales                 |
| Cajas rurales de ahorro y crédito | 7,7        | 7,7        | 7,6        | 7,8        | 7,0        | 5,5        | 5,3        | 4,8        | 4,7        | 5,9        | 8,2        | 9,6        | 8,0        | Cajas Rurales de Ahorro y Crédito |
| Edpymes                           | 5,8        | 5,9        | 6,1        | 17,9       | 16,2       | 15,7       | 14,8       | 18,3       | 18,4       | 18,1       | 19,2       | 21,8       | 27,7       | Edpymes                           |
| Financieras                       | 4,2        | 4,7        | 5,0        | 5,0        | 4,7        | 5,5        | 7,1        | 6,4        | 9,2        | 11,9       | 13,4       | 13,5       | 10,5       | Financieras                       |
| <b>TOTAL</b>                      | <b>8,6</b> | <b>9,1</b> | <b>8,2</b> | <b>8,3</b> | <b>8,0</b> | <b>8,0</b> | <b>8,3</b> | <b>7,3</b> | <b>7,7</b> | <b>7,8</b> | <b>7,9</b> | <b>8,2</b> | <b>8,2</b> | <b>TOTAL</b>                      |

Fuente: Superintendencia de Banca, Seguros y AFP (SBS).

Elaboración: BCRP, Sucursal Trujillo. Departamento de Estudios Económicos.



**ANEXO 9**

**ANCASH: DEPOSITOS <sup>1/</sup>**  
(En millones de soles)

| INSTITUCIONES                      | 2020         |              |              |              |              |              |              |              |              |              | 2021         |              |              |                                    | INSTITUCIONES |
|------------------------------------|--------------|--------------|--------------|--------------|--------------|--------------|--------------|--------------|--------------|--------------|--------------|--------------|--------------|------------------------------------|---------------|
|                                    | ABR          | MAY          | JUN          | JUL          | AGO          | SET          | OCT          | NOV          | DIC          | ENE          | FEB          | MAR          | ABR          |                                    |               |
| <b>I. Banco de la Nación</b>       | 783          | 815          | 815          | 837          | 860          | 851          | 905          | 907          | 987          | 987          | 1 015        | 997          | 1 003        | <b>I. Banco de la Nación</b>       |               |
| <b>II. Banca múltiple</b>          | 2 028        | 2 200        | 2 285        | 2 446        | 2 483        | 2 481        | 2 450        | 2 500        | 2 633        | 2 531        | 2 512        | 2 569        | 2 550        | <b>II. Banca Múltiple</b>          |               |
| <b>III. Entidades no bancarias</b> | 340          | 347          | 347          | 355          | 359          | 361          | 367          | 373          | 376          | 368          | 369          | 377          | 376          | <b>III. Entidades no Bancarias</b> |               |
| Cajas municipales                  | 262          | 269          | 268          | 272          | 274          | 276          | 279          | 285          | 287          | 280          | 280          | 286          | 285          | Cajas Municipales                  |               |
| Cajas rurales de ahorro y crédito  | 31           | 30           | 31           | 32           | 32           | 32           | 33           | 34           | 33           | 33           | 33           | 33           | 33           | Cajas Rurales de Ahorro y Crédito  |               |
| Financieras                        | 48           | 48           | 49           | 51           | 52           | 53           | 54           | 54           | 55           | 56           | 56           | 58           | 59           | Financieras                        |               |
| <b>TOTAL</b>                       | <b>3 151</b> | <b>3 363</b> | <b>3 447</b> | <b>3 638</b> | <b>3 702</b> | <b>3 693</b> | <b>3 723</b> | <b>3 781</b> | <b>3 996</b> | <b>3 886</b> | <b>3 897</b> | <b>3 943</b> | <b>3 930</b> | <b>TOTAL</b>                       |               |
| <b>En M/N</b>                      | 2 702        | 2 914        | 2 977        | 3 147        | 3 205        | 3 190        | 3 219        | 3 276        | 3 454        | 3 356        | 3 371        | 3 420        | 3 394        | <b>En M/N</b>                      |               |
| <b>En M/E</b>                      | 449          | 449          | 470          | 491          | 497          | 503          | 504          | 505          | 542          | 531          | 526          | 523          | 536          | <b>En M/E</b>                      |               |

1/ Cifras preliminares.

Fuente: Superintendencia de Banca, Seguros y AFP (SBS).

Elaboración: BCRP, Sucursal Trujillo. Departamento de Estudios Económicos.



ANEXO 10

ANCASH: EJECUCIÓN DEL PRESUPUESTO PÚBLICO, SEGÚN TIPO DE GASTO <sup>1/</sup>  
(En millones de soles)

|   | 2020 |     |     |     |     |     |     |     |       | 2021 |     |     |     |  |
|---|------|-----|-----|-----|-----|-----|-----|-----|-------|------|-----|-----|-----|--|
|   | ABR  | MAY | JUN | JUL | AGO | SET | OCT | NOV | DIC   | ENE  | FEB | MAR | ABR |  |
| <b>I. GASTOS CORRIENTES</b>                         | 286  | 327 | 234 | 298 | 352 | 266 | 479 | 405 | 713   | 197  | 389 | 369 | 318 | <b>I. GASTOS CORRIENTES</b>                  |
| <i>Gobierno nacional</i>                            | 133  | 178 | 74  | 122 | 179 | 84  | 256 | 163 | 216   | 59   | 239 | 167 | 136 | <i>Gobierno nacional</i>                     |
| <i>Gobierno regional</i>                            | 118  | 117 | 124 | 131 | 128 | 130 | 153 | 148 | 280   | 116  | 115 | 128 | 132 | <i>Gobierno regional</i>                     |
| <i>Gobiernos locales</i>                            | 35   | 32  | 36  | 45  | 45  | 51  | 71  | 94  | 216   | 23   | 35  | 73  | 50  | <i>Gobiernos locales</i>                     |
| <b>Remuneraciones</b>                               | 135  | 138 | 135 | 158 | 141 | 140 | 144 | 152 | 227   | 142  | 134 | 145 | 140 | <b>Remuneraciones</b>                        |
| <i>Gobierno nacional</i>                            | 31   | 36  | 31  | 41  | 33  | 32  | 32  | 36  | 45    | 33   | 30  | 31  | 31  | <i>Gobierno nacional</i>                     |
| <i>Gobierno regional</i>                            | 95   | 91  | 91  | 99  | 95  | 94  | 99  | 103 | 161   | 97   | 91  | 95  | 96  | <i>Gobierno regional</i>                     |
| <i>Gobiernos locales</i>                            | 9    | 11  | 12  | 17  | 13  | 14  | 13  | 13  | 22    | 12   | 13  | 19  | 13  | <i>Gobiernos locales</i>                     |
| <b>Bienes y Servicios</b>                           | 54   | 58  | 66  | 69  | 72  | 88  | 98  | 149 | 311   | 28   | 69  | 99  | 89  | <b>Bienes y Servicios</b>                    |
| <i>Gobierno nacional</i>                            | 14   | 19  | 20  | 21  | 20  | 28  | 24  | 40  | 48    | 10   | 32  | 23  | 27  | <i>Gobierno nacional</i>                     |
| <i>Gobierno regional</i>                            | 16   | 19  | 25  | 23  | 25  | 28  | 23  | 33  | 77    | 9    | 16  | 25  | 28  | <i>Gobierno regional</i>                     |
| <i>Gobiernos locales</i>                            | 24   | 20  | 21  | 25  | 28  | 33  | 51  | 76  | 186   | 9    | 20  | 50  | 33  | <i>Gobiernos locales</i>                     |
| <b>Transferencias <sup>3/</sup></b>                 | 97   | 132 | 33  | 72  | 139 | 38  | 236 | 103 | 174   | 27   | 186 | 125 | 89  | <b>Transferencias</b>                        |
| <i>Gobierno nacional</i>                            | 88   | 123 | 23  | 60  | 127 | 25  | 199 | 87  | 124   | 16   | 177 | 113 | 78  | <i>Gobierno nacional</i>                     |
| <i>Gobierno regional</i>                            | 8    | 7   | 8   | 9   | 8   | 8   | 31  | 12  | 42    | 10   | 8   | 8   | 8   | <i>Gobierno regional</i>                     |
| <i>Gobiernos locales</i>                            | 1    | 1   | 3   | 3   | 4   | 5   | 6   | 5   | 8     | 1    | 2   | 4   | 3   | <i>Gobiernos locales</i>                     |
| <b>II. FORMACIÓN BRUTA DE CAPITAL <sup>4/</sup></b> | 28   | 31  | 35  | 76  | 82  | 131 | 190 | 200 | 330   | 53   | 166 | 158 | 132 | <b>Formación bruta de capital</b>            |
| <i>Gobierno nacional</i>                            | 10   | 12  | 17  | 28  | 13  | 30  | 64  | 60  | 73    | 28   | 96  | 25  | 37  | <i>Gobierno nacional</i>                     |
| <i>Gobierno regional</i>                            | 3    | 3   | -7  | 18  | 30  | 36  | 25  | 27  | 31    | 10   | 5   | 18  | 21  | <i>Gobierno regional</i>                     |
| <i>Gobiernos locales</i>                            | 15   | 17  | 25  | 30  | 39  | 66  | 101 | 113 | 226   | 15   | 66  | 116 | 74  | <i>Gobiernos locales</i>                     |
| <b>III. OTROS GASTOS DE CAPITAL <sup>5/</sup></b>   | 0    | 0   | 3   | 6   | 5   | 1   | 5   | 1   | 1     | 0    | 0   | 0   | 0   | <b>Otros gastos de capital</b>               |
| <b>GASTO NO FINANCIERO TOTAL (I+II)</b>             | 314  | 358 | 273 | 380 | 438 | 398 | 674 | 606 | 1 043 | 250  | 555 | 527 | 449 | <b>III. GASTO NO FINANCIERO TOTAL (I+II)</b> |
| <i>Gobierno nacional</i>                            | 143  | 189 | 95  | 156 | 197 | 115 | 325 | 224 | 290   | 87   | 335 | 193 | 173 | <i>Gobierno nacional</i>                     |
| <i>Gobierno regional</i>                            | 122  | 120 | 117 | 149 | 157 | 166 | 178 | 175 | 311   | 125  | 120 | 146 | 152 | <i>Gobierno regional</i>                     |
| <i>Gobiernos locales</i>                            | 50   | 49  | 61  | 75  | 84  | 117 | 172 | 207 | 442   | 38   | 100 | 189 | 124 | <i>Gobiernos locales</i>                     |

<sup>1/</sup> Información actualizada al 30 de abril del 2021.

<sup>2/</sup> Considera las transferencias intergubernamentales del Gobierno Nacional.

<sup>3/</sup> Incluye el pago de pensiones, donaciones, transferencias y otros gastos corrientes.

<sup>4/</sup> Considera el gasto en Defensa e Interior.

<sup>5/</sup> Incluye donaciones y transferencias.

Fuente: Ministerio de Economía y Finanzas (MEF).

Elaboración: BCRP, Sucursal Trujillo. Departamento de Estudios Económicos.

