

BANCO CENTRAL DE RESERVA DEL PERÚ
SUCURSAL TRUJILLO



**ANCASH: Síntesis de Actividad Económica
Enero 2021¹**

Departamento de Estudios Económicos

El Banco Central de Reserva del Perú (BCRP) considera importante presentar un conjunto de indicadores sectoriales de la actividad económica regional, cuya base estadística es recopilada de las siguientes fuentes de información: INEI, MINAGRI, MINEM, PRODUCE, SBS, SUNAT, MEF y empresas.

¹ En la elaboración de este informe participaron (en orden alfabético): Antony Araujo y Rodrigo Rumiche.

ÍNDICE

	<i>Página</i>
RESUMEN EJECUTIVO.....	3
I. ACTIVIDAD PRODUCTIVA.....	5
1. Actividad primaria.....	5
1.1 Sector agropecuario.....	5
1.2 Sector pesca	6
1.3 Sector minería.....	7
2. Otros indicadores sectoriales.....	9
Sector manufactura.....	9
2.2 Sector construcción.....	11
II. CRÉDITOS Y DEPÓSITOS /	11
1. Créditos.....	11
2. Depósitos	13
III. EJECUCIÓN DEL PRESUPUESTO PÚBLICO	15
1. Ejecución del Presupuesto del Gasto No Financiero.....	15
IV. ANEXOS	18

RESUMEN EJECUTIVO

Principales hechos de importancia

- En la **actividad primaria**, el sector pesquero creció 151,6 por ciento. Por otro lado, el sector minero disminuyó 10,6 por ciento; y la producción agropecuaria cayó 7,0 por ciento.
- En lo referente a otros **indicadores de la actividad económica** del departamento, en enero, se observó un crecimiento interanual de los despachos de cementos (62,6 por ciento), la manufactura (23,5 por ciento), el crédito (8,8 por ciento). Por otro lado, disminuyó la inversión pública (-13,6 por ciento).

Actividad primaria

- El **sector agropecuario** disminuyó 7,0 por ciento interanual en enero, por la menor producción agrícola (-11,0 por ciento) y pecuaria (-1,3 por ciento).
- En enero, la **actividad pesquera** creció 151,6 por ciento con relación a similar mes del año 2020, por un efecto estadístico base, generado por el alto nivel de desembarque de anchoveta (201,4 mil Tm.) destinado para la industria harinera.
- La **producción minera** disminuyó 10,6 por ciento en el primer mes del año, debido a una menor extracción en los volúmenes de cobre (-9,7 por ciento), zinc (-14,0 por ciento), plata (-16,6 por ciento), oro (-26,6 por ciento) y plomo (-20,5 por ciento).

Otros indicadores de actividad económica

- En enero, la **actividad manufacturera** creció 23,5 por ciento interanual como resultado de la mayor producción de la industria no primaria (12,0 por ciento) y de la industria primaria (11,5 por ciento).
- En el **sector construcción**, los despachos de cemento crecieron 62,6 por ciento interanual debido al mayor avance de la autoconstrucción.
- El saldo del **crédito** en el primer mes del año 2021 ascendió a S/ 4 191 millones, lo que significó un crecimiento de 8,8 por ciento interanual, superior a la tasa registrada en similar mes de 2020 (1,4 por ciento).
- La **inversión pública** en enero disminuyó 13,6 por ciento interanual en términos reales, impulsada por la menor ejecución de obras de los gobiernos locales (-57,4 por ciento); mientras que creció la inversión del Gobierno Nacional (54,4 por ciento) y del Gobierno Regional (19,1 por ciento).

CUADRO N° 01
ANCASH: OTROS INDICADORES DE ACTIVIDAD ECONÓMICA
(Variación % respecto a similar mes del año anterior)

	Ago. 20	Set. 20	Oct. 20	Nov. 20	Dic. 20	Ene. 21
Producción industrial	↓ -17,0	↑ 17,4	↑ 44,2	↓ -21,1	↑ 69,9	↑ 23,5
Despacho de cemento	↑ 18,9	↑ 42,9	↑ 73,5	↑ 42,6	↑ 29,5	↑ 62,6
Crédito total	↑ 4,8	↑ 6,9	↑ 6,8	↑ 5,9	↑ 5,4	↑ 8,8
Inversión pública ^{1/}	↓ -20,9	↓ -7,8	↑ 49,7	↑ 30,4	↑ 28,3	↓ -13,6

1/ En términos reales.

Fuentes: BCRP - Sucursal Trujillo, SUNAT y MEF.

I. ACTIVIDAD PRODUCTIVA

1. Actividad primaria

1.1 Sector agropecuario

- En enero, el **sector agropecuario** cayó 7,0 por ciento sustentado por el menor desempeño del subsector agrícola (-11,0 por ciento) y del subsector pecuario (-1,3 por ciento).
- La caída del **subsector agrícola** (-11,0 por ciento) responde a la menor producción de cultivos orientados al mercado externo y agroindustria (-27,0 por ciento), principalmente de maíz amarillo duro (-38,8 por ciento), caña de azúcar (-19,4 por ciento) y espárrago (-5,9 por ciento); en todos los casos por menores hectáreas cosechadas. Por otro lado, los productos destinados al mercado interno registraron un crecimiento de 24,8 por ciento interanual, la cual se explica, principalmente, por la mayor producción de camote (743,6 por ciento) y maíz choclo (36,9 por ciento), en ambos casos por mayores hectáreas cosechadas.
- La caída del **subsector pecuario** (-1,3 por ciento) se explica, básicamente, por la menor producción de carne de ave (-2,9 por ciento) y carne de vacuno (-1,7 por ciento).

CUADRO N° 02
ANCASH: SECTOR AGROPECUARIO ^{1/}
(Miles de toneladas)

Subsectores	Estructura Porcentual 2020 ^{2/}	Enero			
		2020	2021	Var.%	Contribución %
AGRÍCOLA	65,7			-11,0	-6,5
Orientada al mercado externo y agroindustria ^{2/}	28,6			-27,0	-10,9
Maíz amarillo duro	12,0	21,0	12,9	-38,8	-6,9
Caña de azúcar	6,6	98,9	79,7	-19,4	-1,5
Espárrago	4,6	1,2	1,2	-5,9	-0,3
Palta	2,6	3,0	2,5	-17,2	-0,8
Uva	0,6	0,4	0,4	9,1	0,1
Alcachofa	0,0	0,0	0,0	0,0	0,0
Páprika	1,6	0,3	0,5	44,4	1,1
Algodón rama	0,7	0,8	0,0	-100,0	-2,7
Orientada al mercado interno ^{2/}	37,0			24,8	4,5
Arroz cáscara	6,9	0,0	0,0	0,0	0,0
Papa	5,5	5,3	5,0	-6,3	-0,2
Alfalfa	3,4	21,5	23,2	8,1	0,3
Maíz choclo	2,9	2,9	4,0	36,9	0,8
Camote	1,5	0,7	6,2	743,6	3,1
Trigo	0,9	0,0	0,0	0,0	0,0
Maíz amiláceo	1,0	0,0	0,0	0,0	0,0
Melocotón	0,7	0,5	0,5	-2,1	0,0
Maracuyá	0,5	0,7	0,7	5,2	0,0
PECUARIA	34,3			-1,3	-0,5
Carne de ave ^{3/}	19,6	4,6	4,4	-2,9	-0,8
Carne de vacuno ^{3/}	9,6	0,8	0,8	-1,7	-0,2
Carne de ovino ^{3/}	1,8	0,1	0,1	0,9	0,0
Leche	1,7	1,6	1,9	19,4	0,3
Huevo	0,5	0,1	0,1	3,5	0,0
SECTOR AGROPECUARIO	100,0			-7,0	-7,0

Nota: Debido al redondeo de los datos parciales, los totales pueden diferir de la suma de las partes.

1/ Cifras preliminares.

2/ A precios de 2007.

3/ Peso neto.

Fuente: Ministerio de Agricultura y Riego.

Elaboración: BCRP, Sucursal Trujillo. Departamento de Estudios Económicos.

- En cuanto a la campaña agrícola (2020-2021), en los seis primeros meses se registró la instalación de un total 47,6 mil hectáreas, nivel mayor en 2,2 por ciento respecto a igual periodo de la campaña anterior (2019-2020). Entre los cultivos que registraron las mayores siembras en términos absolutos, destacan: maíz amiláceo (1 322 has.), trigo (411 has.), cebada grano (407 has.) y papa (135 has.).

CUADRO N° 03
ANCASH: SUPERFICIE SEMBRADA DE PRINCIPALES CULTIVOS TRANSITORIOS ^{1/}
(Hectáreas)

	Campaña agrícola ^{2/}		Variación	
	2019/2020	2020/2021	Absoluta	Porcentual
Algodón	10	60	50	500,0
Arroz cáscara	6 090	5 946	- 144	-2,4
Cebada grano	3 603	4 010	407	11,3
Frijol	472	178	- 294	-62,3
Maíz amarillo duro	6 139	5 640	- 499	-8,1
Maíz amiláceo	5 184	6 506	1 322	25,5
Papa	8 213	8 348	135	1,6
Trigo	7 121	7 532	411	5,8
Otros	9 778	9 409	- 369	-3,8
Total	46 610	47 629	1 019	2,2

1/ Cifras preliminares.

2/ De agosto a enero

Fuente: Gerencia Regional de Agricultura- Ancash.

Elaboración: BCRP, Sucursal Trujillo. Departamento de Estudios Económicos.

Fuente: Ministerio de Agricultura y Riego.

1.2 Sector pesca

- En enero la **actividad pesquera** creció 151,6 por ciento en términos interanuales, debido a un efecto estadístico base, generado por el alto nivel de desembarque de anchoveta durante el mes (201,4 mil Tm.), en contraste al nulo volumen desembarcado el enero del año pasado, ocasionado por las suspensiones de las actividades extractivas por la alta presencia de ejemplares juveniles en la biomasa.
- En cuanto a la pesca de diversas especies para el consumo humano directo, en enero cayó 44,2 por ciento, principalmente, por el menor desembarque reportado en congelado (-82,2 por ciento) y fresco (-14,8 por ciento). Por el contrario, la industria de conservas registró un crecimiento de 46,7 por ciento.

CUADRO N° 04
ANCASH: SECTOR PESQUERO ^{1/}
(En toneladas)

	Enero		
	2020	2021	Var.% ^{2/}
Consumo Humano Directo	13 103	7 310	-44,2
Fresco	814	694	-14,8
Congelado	8 850	1 574	-82,2
Conservas	3 438	5 042	46,7
Consumo Industrial	0	201 386	-
Anchoveta	0	201 386	-
Otras Especies	0	0	-
SECTOR PESCA			151,6

1/ Cifras preliminares.

2/ Variación a precios de 2007.

Fuente: Ministerio de la Producción.

Elaboración: BCRP, Sucursal Trujillo. Departamento de Estudios Económicos.

- En febrero de 2021, el precio promedio de la harina de pescado aumentó 0,9 por ciento, al pasar de US\$/TM 1 481 en enero a US\$/TM 1 495 en febrero. En tanto, en términos interanuales, mostró una reducción de 3,5 por ciento.

GRÁFICO N° 01
COTIZACIÓN INTERNACIONAL DE HARINA DE PESCADO
(Hamburgo - US\$/TM)

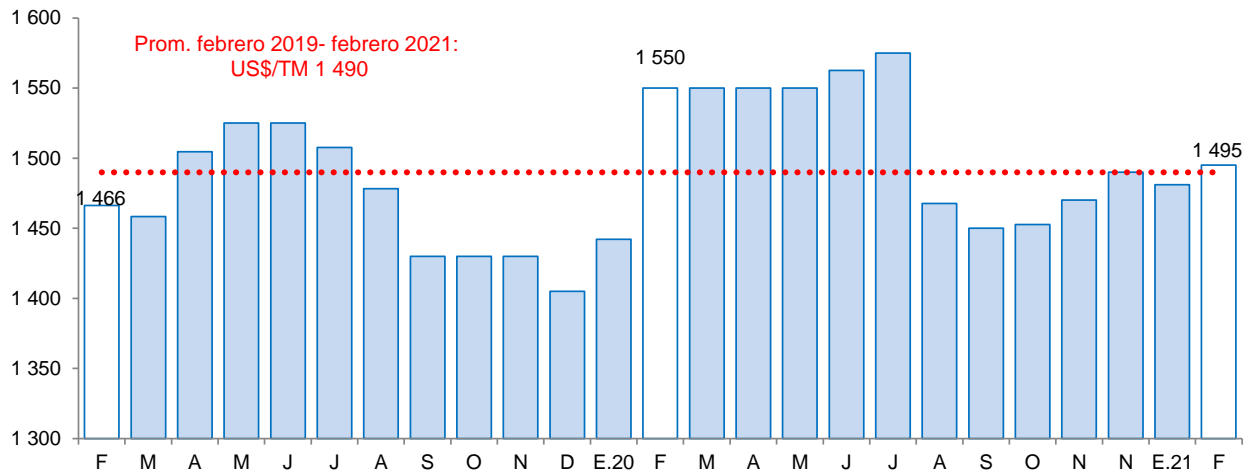

Fuente: Reuters y Bloomberg.

1.3 Sector minería

- La **producción minera** disminuyó 10,6 por ciento en el primer mes del año, debido a una menor extracción en los volúmenes de cobre (-9,7 por ciento), zinc (-14,0 por ciento), plata (-16,6 por ciento), oro (-26,6 por ciento) y plomo (-20,5 por ciento). Caso contrario se registró en la producción de molibdeno, al reportar un crecimiento de 15,2 por ciento.

- La disminución en la producción de cobre estuvo asociada a la menor extracción de la Compañía Minera Anatamina, que registró un descenso de 9,4 por ciento en dicho metal; en tanto, la menor producción nacional de oro se debió a que la Minera Barrick Misquichilca registró una caída de 23,4 por ciento. Cabe destacar que pese a registrar cifras negativas durante el mes, Ancash lideró la producción de cobre, zinc y plata con una participación de 21,5 por ciento, 31,2 por ciento y 15,6 por ciento, respectivamente; en tanto que, ocupó el cuarto lugar en la producción de molibdeno con una participación de 10,1 por ciento. Por otro lado, la inversión minera ejecutada en enero de 2021 ascendió a US\$ 26,4 millones y fue mayor en 18,9 por ciento respecto al año previo. Con ese monto de inversión, Ancash a nivel nacional se ubicó en el tercer departamento que más inversiones ejecutó. Debido a la mayor inversión, se crearon en promedio más de 22,8 mil empleos directos (segundo lugar a nivel nacional), 11,4 por ciento del total nacional.

CUADRO N° 05
SECTOR MINERÍA ^{1/}
(Variación % real respecto a similar periodo del año anterior)

	Estructura Porcentual 2020 ^{2/}	Enero			
		2020	2021	Var. %	Contribución %
Cobre (TMF)	57,1	42 394	38 290	-9,7	-5,9
Zinc (TMF)	29,9	48 298	41 530	-14,0	-3,8
Molibdeno (TMF)	5,4	239	276	15,2	0,6
Plata (Onzas troy)	5,9	2 081 303	1 735 653	-16,6	-1,1
Oro (Onzas troy)	0,5	3 231	2 372	-26,6	-0,2
Plomo (TMF)	1,2	2 295	1 825	-20,5	-0,2
SECTOR MINERÍA ^{2/}	100,0			-10,6	-10,6

1/ Cifras preliminares.

2/ A precios de 2007.

Fuente: Ministerio de Energía y Minas.

Elaboración: BCRP, Sucursal Trujillo. Departamento de Estudios Económicos.

GRÁFICO N° 02
EVOLUCIÓN DE LA PRODUCCIÓN MINERA
(Variación % real respecto a similar mes del año anterior)

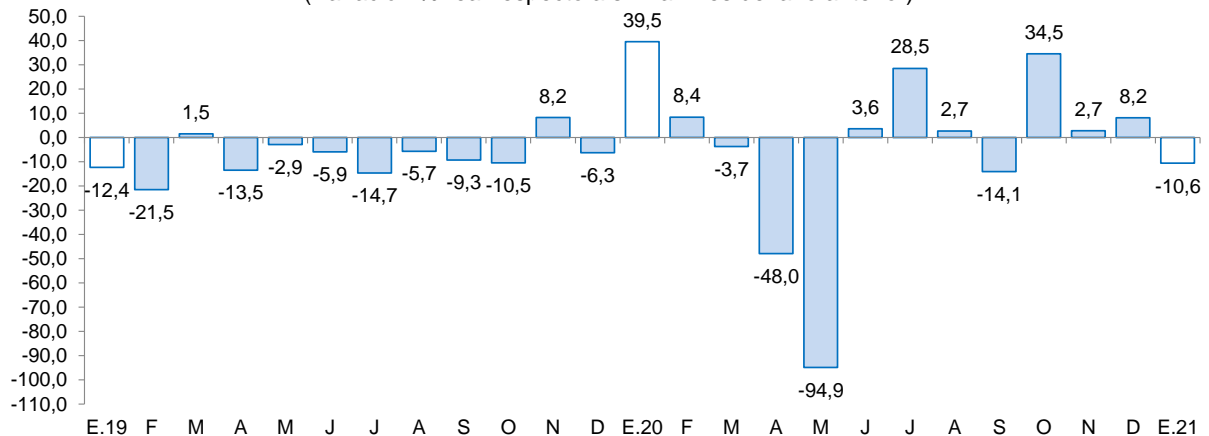

Fuente: MINEM.

Elaboración: BCRP, Sucursal Trujillo, Departamento de Estudios Económicos.

- En febrero, el **precio promedio del cobre (US\$/TM 8 460)** aumentó 6,3 por ciento respecto al mes anterior. Este comportamiento se sustenta en los mayores inventarios globales y en las expectativas de mayor demanda por parte de China.

- Por otra parte, el **precio promedio del zinc (US\$/TM 2 743)** creció 1,3 por ciento respecto al mes anterior. El mayor precio se sustenta en los menores niveles de inventarios en la Bolsa de Metales de Londres, así como en la expectativa de una mayor producción industrial.
- En términos interanuales, el precio promedio del **cobre** se incrementó 48,7 por ciento, al igual que el precio promedio del zinc, el cual creció 29,8 por ciento.

GRÁFICO N° 03
COTIZACIÓN INTERNACIONAL DE COBRE Y ZINC
(London Metal Exchange - US\$/TM)

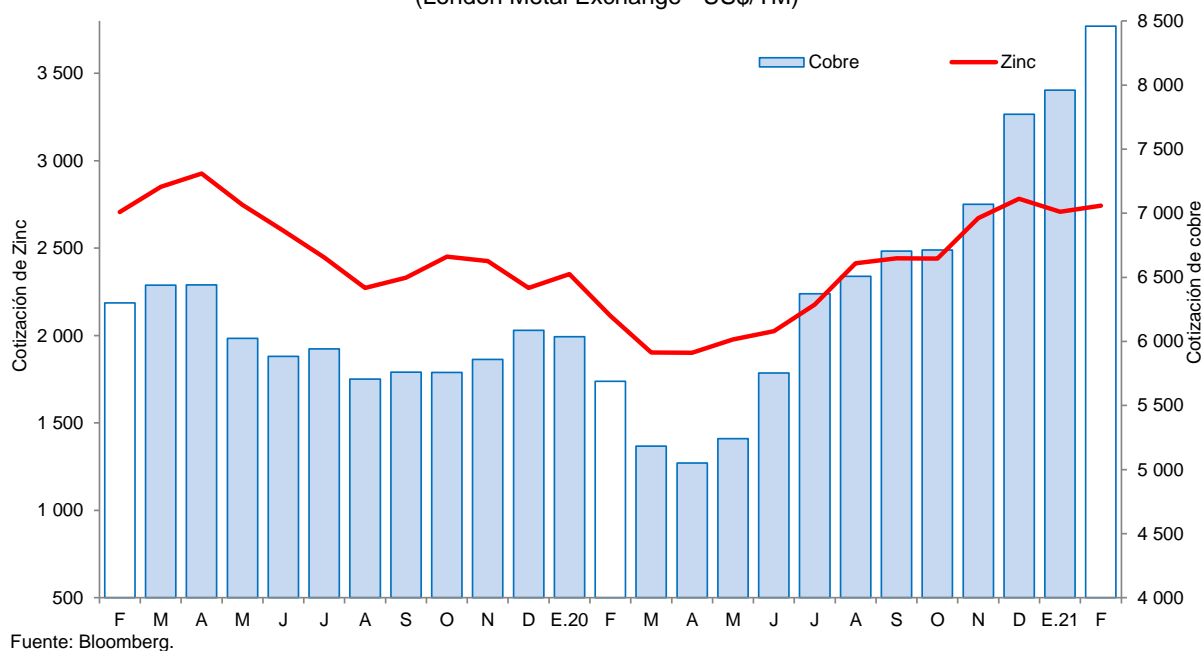

2. Otros indicadores sectoriales

Sector manufactura

- En enero, la **actividad manufacturera** creció 23,5 por ciento interanual como resultado de la mayor producción registrada en la industria no primaria (23,1 por ciento) y la industria primaria (23,8 por ciento).
- El dinamismo de la **manufactura primaria** (23,8 por ciento) está asociado a un efecto estadístico base, generado por el alto nivel de producción de harina y aceite de pescado, en contraste a enero de 2020 en que la producción se paralizó por suspensión de la segunda temporada de pesca de su principal recurso (anchoveta). El resto de industrias presentaron resultados desfavorables: la industria de conservas disminuyó su producción en 45,8 por ciento por restricciones de recursos marinos durante el mes, y la industria azucarera registró una contracción de 19,6 por ciento por menor molienda de caña de azúcar.
- La **manufactura no primaria** aumento 23,1 por ciento en enero, principalmente por la mayor fabricación de metales básicos (38,9 por ciento). Por su parte la industria de alimentos y bebidas registró una contracción de 30,3 por ciento; y la producción de la industria de sustancias y productos químicos cayó 5,9 por ciento.

CUADRO N° 06
ANCASH: SECTOR MANUFACTURA^{1/}
 (Variación % real respecto a similar periodo del año anterior)

Ramas de actividad	Estructura porcentual 2020 ^{2/}	Enero	
		Var.%	Contribución ^{3/}
MANUFACTURA PRIMARIA	47,9	23,8	11,5
Harina y aceite de pescado	15,0	-	0,0
Conservas y productos congelados de pescado	24,2	-45,8	-17,0
Azúcar	8,6	-19,6	-2,2
MANUFACTURA NO PRIMARIA	52,1	23,1	12,0
Alimentos y Bebidas	6,6	-30,3	-1,9
Hortalizas/Frutas congeladas	3,1	-19,6	-1,0
Arroz pilado	2,9	-	0,0
Alcohol etílico	0,6	-91,3	-0,8
Sustancias y Productos Químicos	7,6	-5,9	-0,5
Oxígeno	7,1	-3,4	-0,3
Nitrógeno	0,5	-28,8	-0,2
Acetileno	0,0	-	0,0
Fabricación Metales Básicos	37,8	38,9	14,3
Productos siderúrgicos	37,8	38,9	14,3
SECTOR MANUFACTURA	100,0	23,5	23,5

1/ Cifras preliminares.

2/ A precios de 1994.

3/ En puntos porcentuales.

Fuente: Ministerio de Agricultura y Riego, Ministerio de la Producción y empresas industriales.

Elaboración: BCRP, Sucursal Trujillo. Departamento de Estudios Económicos.

GRÁFICO N° 04
ANCASH: EVOLUCIÓN DE LA PRODUCCIÓN MANUFACTURERA NO PRIMARIA
 (Variación % real respecto a similar mes del año anterior)

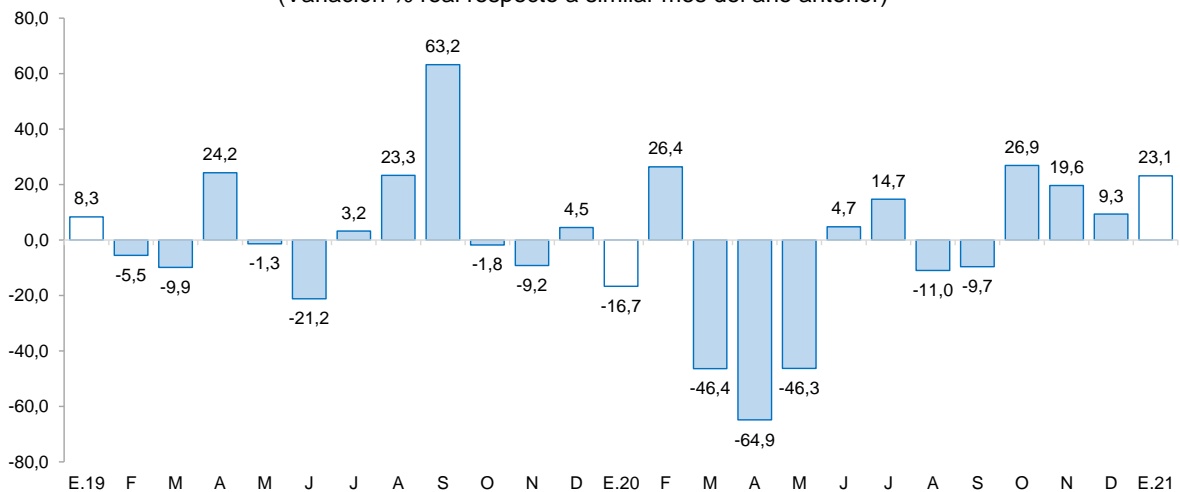

Fuente: Ministerio de Desarrollo Agrario y Riego y empresas industriales.

Elaboración: BCRP, Sucursal Trujillo, Departamento de Estudios Económicos.

2.2 Sector construcción

- En el sector construcción, los **despachos de cemento** crecieron 62,6 por ciento en enero y mantiene su trayectoria creciente por siete meses consecutivos. Este comportamiento refleja el incremento de la autoconstrucción.

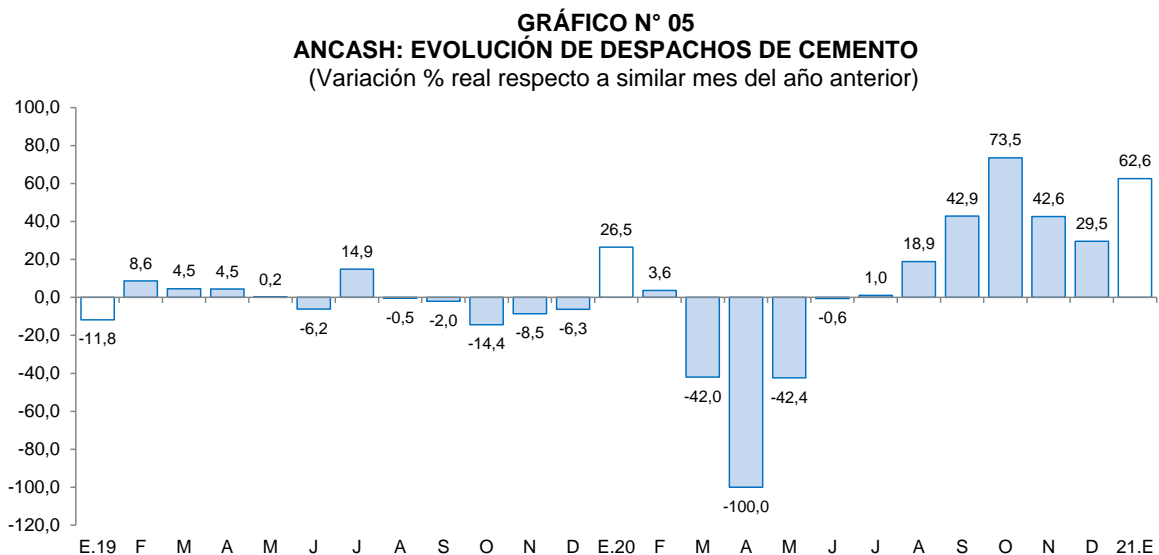

Fuente: Cementos Pacasmayo S.A.A.

II. CRÉDITOS Y DEPÓSITOS ^{2/}

1. Créditos

- El saldo del **crédito** en el primer mes del año 2021 ascendió a S/ 4 191 millones, lo que significó un crecimiento de 8,8 por ciento interanual, superior a la tasa registrada en similar mes de 2020 (1,4 por ciento).
- Por **tipo de institución**, el crédito de la banca múltiple, que concentra el 78,0 por ciento del crédito total, registró un crecimiento de 11,5 por ciento interanual. En tanto, en las instituciones no bancarias crecieron 5,2 por ciento, impulsadas por el incremento del crédito de las cajas municipales (16,2 por ciento) y cajas rurales (13,8 por ciento). En las entidades estatales, el crédito otorgado por el Banco de la Nación se contrajo 15,1 por ciento; y en Agrobanco se registró una caída de 11,2 por ciento.
- En cuanto al **tipo de moneda**, las colocaciones en moneda nacional representaron el 95,8 por ciento del crédito total en enero y mostraron un crecimiento interanual de 10,8 por ciento. Lo otorgado en moneda extranjera, que representa el 4,2 por ciento restante, disminuyó 22,4 por ciento.

^{2/} En este informe los saldos en moneda extranjera se valúan al tipo de cambio constante de diciembre de 2019 (S/ 3,31 por dólar), a fin de aislar el efecto de la valuación cambiaria sobre los saldos en moneda extranjera.

CUADRO N° 07
ANCASH: CRÉDITO
(Saldos en millones de soles)

Instituciones	Enero			
	2020	2021	Estructura %	Var. %
Banco de la Nación 1/	211	179	4,3	-15,1
Agrobanco 2/	23	21	0,5	-11,2
Banca múltiple	2 930	3 268	78,0	11,5
Instituciones no bancarias	688	724	17,3	5,2
Cajas municipales	377	438	10,5	16,2
Cajas rurales	18	20	0,5	13,8
Edpymes	10	5	0,1	-50,3
Empresas financieras	284	261	6,2	-8,0
TOTAL 3/	3 851	4 191	100,0	8,8
En MN	3 626	4 017	95,8	10,8
En M/E	225	175	4,2	-22,4

1/ Considera solo los créditos de consumo e hipotecario.

2/ No considera los créditos a las demás empresas del sistema financiero.

3/ Debido al redondeo de los datos parciales, los totales pueden diferir de la suma de las partes.

Fuente: Superintendencia de Banca, Seguros y AFP (SBS).

Elaboración: BCRP, Sucursal Trujillo. Departamento de Estudios Económicos.

GRÁFICO N° 06
ANCASH: EVOLUCIÓN DEL CRÉDITO
(Variación % respecto a similar mes del año anterior)

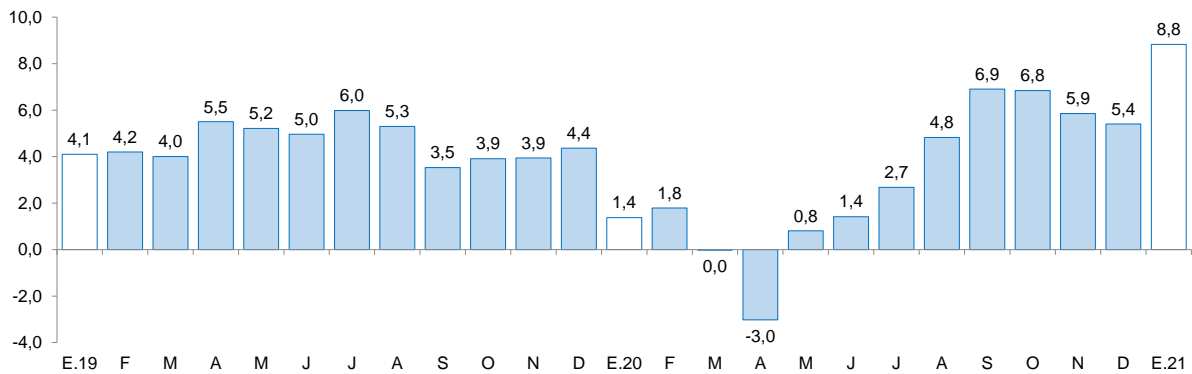

Fuente: Superintendencia de Banca, Seguros y AFP (SBS).

- La tasa de morosidad en diciembre fue de 7,8 por ciento, nivel superior en 0,7 puntos porcentuales con respecto a similar mes de 2019. La morosidad de la banca múltiple (7,0 por ciento) aumentó 0,4 puntos porcentuales; asimismo, en las instituciones no bancarias (10,7 por ciento) aumentó 1,8 puntos porcentuales. En tanto, la cartera morosa del Banco de la Nación (2,8 por ciento) se incrementó en 0,4 puntos porcentuales.

GRÁFICO N° 07
ANCASH: TASA DE MOROSIDAD ^{1/}
 (Porcentaje)

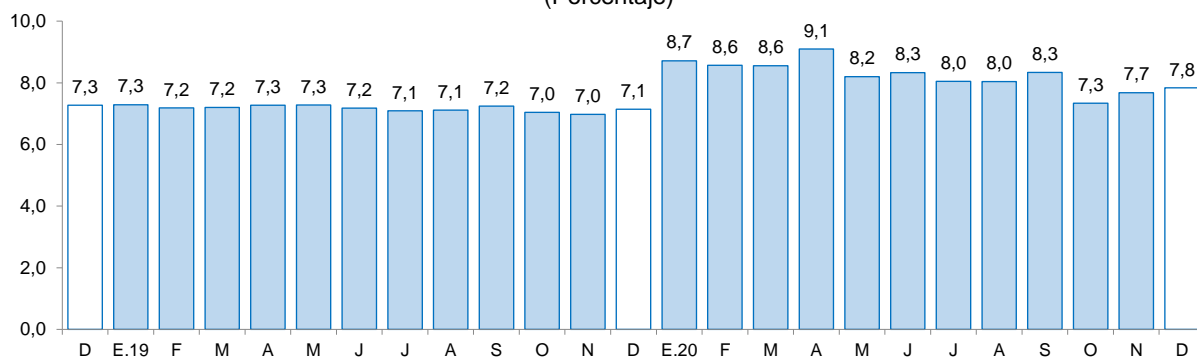

^{1/} Morosidad = (créditos vencidos + créditos en cobranza judicial) / colocaciones brutas.

Fuente: Superintendencia de Banca, Seguros y AFP (SBS).

2. Depósitos

- Los **depósitos** en las instituciones financieras aumentaron 28,9 por ciento interanual en enero, superior a la tasa registrada en similar mes del año anterior (9,1 por ciento).
- En cuanto a **tipo de institución**, los depósitos en la banca múltiple, cuya participación en los depósitos totales asciende al 65,1 por ciento, aumentaron 32,5 por ciento interanual; y en las instituciones no bancarias, 4,5 por ciento, impulsados por las mayores captaciones de las empresas financieras (15,2 por ciento), las cajas rurales (4,9 por ciento) y las cajas municipales (2,6 por ciento). En tanto, los depósitos en el Banco de la Nación aumentaron 31,4 por ciento.
- Por **tipo de moneda**, los depósitos en moneda nacional representaron el 86,3 por ciento de los depósitos totales y mostraron un crecimiento interanual en enero de 30,9 por ciento. Lo otorgado en moneda extranjera, que representa el 13,7 por ciento restante, registró un incremento de 17,9 por ciento interanual.

CUADRO Nº 08
ANCASH: DEPÓSITOS
(Saldos en millones de soles)

Instituciones	Enero			
	2020	2021	Estructura %	Var. %
Banco de la Nación	751	987	25,4	31,4
Banca múltiple	1 911	2 531	65,1	32,5
Instituciones no bancarias	352	368	9,5	4,5
Cajas municipales	273	280	7,2	2,6
Cajas rurales	31	33	0,8	4,9
Empresas financieras	49	56	1,4	15,2
TOTAL ^{1/}	3 014	3 886	100,0	28,9
Depósitos a la vista	572	863	22,2	51,0
Depósitos de ahorro	1 480	2 144	55,2	44,8
Depósitos a plazo	962	879	22,6	-8,6
En MN	2 564	3 356	86,3	30,9
En ME	450	531	13,7	17,9

1/ Debido al redondeo de los datos parciales, los totales pueden diferir de la suma de las partes.

Fuente: Superintendencia de Banca, Seguros y AFP (SBS).

Elaboración: BCRP, Sucursal Trujillo. Departamento de Estudios Económicos.

- Según la **modalidad de captación**, los depósitos de ahorro, que concentran el 55,2 por ciento de los depósitos totales, crecieron 44,8 por ciento interanual, y los depósitos a la vista aumentaron 51,0 por ciento. Sin embargo, los depósitos a plazo cayeron 8,6 por ciento.

GRÁFICO Nº 08
ANCASH: EVOLUCIÓN DE LOS DEPÓSITOS
(Variación % respecto a similar mes del año anterior)

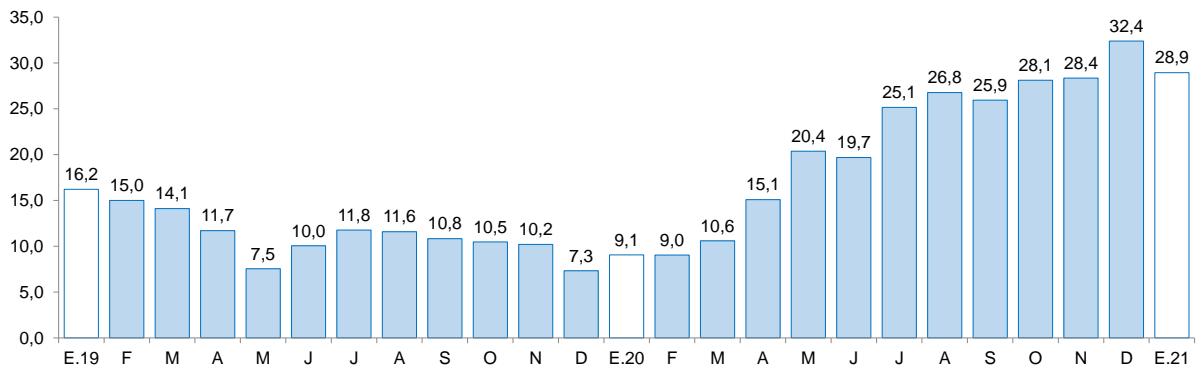

Fuente: Superintendencia de Banca, Seguros y AFP (SBS).

III. EJECUCIÓN DEL PRESUPUESTO PÚBLICO

1. Ejecución del Presupuesto del Gasto No Financiero

- La **ejecución del presupuesto del gasto no financiero** (S/ 250 millones) disminuyó 11,8 por ciento interanual en enero, en términos reales, básicamente, por los menores gastos en formación bruta de capital (-13,6 por ciento). Según nivel de gobierno, disminuyó el gasto no financiero de los gobiernos locales (-39,4 por ciento), Gobierno Regional (-6,4 por ciento) y Gobierno Nacional (-0,4 por ciento).
- El resultado de los **gastos corrientes** en enero (-11,0 por ciento), obedeció a la disminución, en términos reales, del gasto del Gobierno Nacional (-15,0 por ciento), de los gobiernos locales (-14,9 por ciento) y del Gobierno Regional (-8,0 por ciento).
- La **inversión pública (formación bruta de capital)** en enero disminuyó 13,6 por ciento en términos reales respecto con el mismo mes de 2020, por la menor ejecución de obras de los gobiernos locales (-57,4 por ciento); mientras que creció la ejecución del Gobierno Nacional (54,4 por ciento) y del Gobierno Regional (19,1 por ciento). El resultado de los gobiernos locales es explicado por menor ejecución de proyectos agropecuarios (-71,1 por ciento), saneamiento (-67,6 por ciento) y transporte (-15,4 por ciento).

GRÁFICO Nº 09
ANCASH: EVOLUCIÓN DE LA EJECUCIÓN DEL PRESUPUESTO DE INVERSIONES
 (Variación % real)

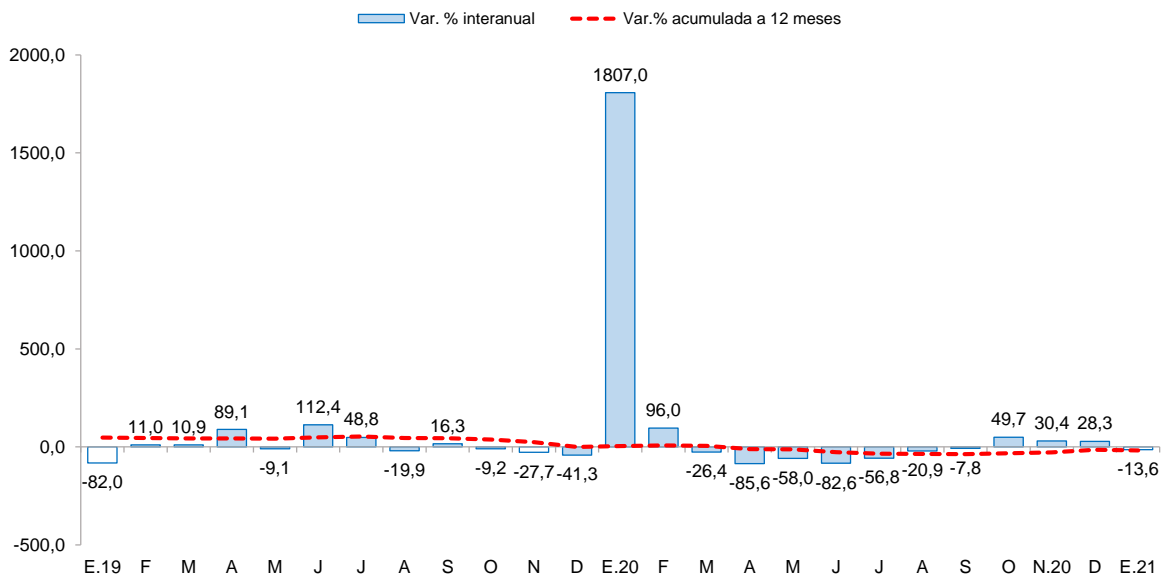

CUADRO Nº 09
ANCASH: EJECUCIÓN DEL PRESUPUESTO DE PÚBLICO ^{1/2/}
 (En millones de soles)

	Enero		
	2020	2021	Var.% real
I. GASTOS CORRIENTES	216	197	-11,0
<i>Gobierno Nacional</i>	<i>67</i>	<i>59</i>	<i>-15,0</i>
<i>Gobierno Regional</i>	<i>122</i>	<i>116</i>	<i>-8,0</i>
<i>Gobiernos Locales</i>	<i>26</i>	<i>23</i>	<i>-14,9</i>
Remuneraciones	144	142	-4,2
Gobierno Nacional	35	33	-9,0
Gobierno Regional	96	97	-1,5
Gobiernos Locales	13	12	-10,3
Bienes y Servicios	33	28	-17,7
Gobierno Nacional	15	10	-36,8
Gobierno Regional	7	9	29,4
Gobiernos Locales	11	9	-21,1
Transferencias 1/	39	27	-31,0
Gobierno Nacional	17	16	-8,5
Gobierno Regional	20	10	-52,4
Gobiernos Locales	1	1	-8,0
II. FORMACIÓN BRUTA DE CAPITAL	59	53	-13,6
Gobierno Nacional	18	28	54,4
Gobierno Regional	8	10	19,1
Gobiernos Locales	34	15	-57,4
III OTROS GASTOS DE CAPITAL 2/	1	0	-100,0
GASTO NO FINANCIERO TOTAL (I+II+III)	275	250	-11,8
<i>Gobierno Nacional</i>	<i>85</i>	<i>87</i>	<i>-0,4</i>
<i>Gobierno Regional</i>	<i>130</i>	<i>125</i>	<i>-6,4</i>
<i>Gobiernos Locales</i>	<i>60</i>	<i>38</i>	<i>-39,4</i>

1/ Información actualizada al 31 de enero del 2020.

2/ Considera las transferencias intergubernamentales del Gobierno Nacional.

3/ Incluye el pago de pensiones, donaciones, transferencias y otros gastos corrientes.

4/ Considera el gasto en Defensa e Interior.

5/ Incluye donaciones y transferencias.

Fuente: Ministerio de Economía y Finanzas (MEF).

Elaboración: BCRP, Sucursal Trujillo. Departamento de Estudios Económicos.

- El avance de la inversión pública en enero representa el 2,4 por ciento del Presupuesto Institucional Modificado (PIM), 0,1 puntos porcentuales menos de lo ejecutado en el mismo periodo de 2020. El Gobierno Regional un avance de 3,7 por ciento, seguido por el Gobierno Nacional (3,0 por ciento) y de los gobiernos locales (1,7 por ciento).

CUADRO Nº 10
ANCASH: FORMACIÓN BRUTA DE CAPITAL DE LOS PRINCIPALES PROYECTOS EN LOS TRES
NIVELES DE GOBIERNO.
 (Saldos en millones de soles)

Proyecto	PIM	% Ejecución	Enero	
			2020	2021
Gobierno Nacional	948,0	3,0	17,8	28,3
Rehabilitación del local escolar N° 88100 Inmaculada Concepción con código local 022144, distrito de Casma, provincia de Casma.	13,8	27,8	0,0	3,8
Rehabilitación del local escolar N° 88037 Antenor Sánchez con código local 034420, distrito de Chimbote, provincia de Santa.	13,2	27,3	0,0	3,6
Rehabilitación del local escolar N° 88014 José Olaya con código local 034284, distrito de Chimbote, provincia Santa.	12,3	27,6	0,0	3,4
Otros	908,8	1,9	17,8	17,5
Gobierno Regional	258,6	3,7	7,8	9,6
Mejoramiento del servicio de transitabilidad de la carretera desde el C.P. Buenavista Alta hasta el Caserío Mojón, distrito de Buena Vista Alta - Casma.	33,3	19,9	0,0	6,6
Mejoramiento del servicio de transitabilidad vehicular y peatonal en la Av. Buenos Aires, Jr. Confraternidad y Jr. Progreso en la localidad de Aija del distrito de Aija - provincia de Aija.	5,3	20,8	0,0	1,1
Ampliación y mejoramiento del sistema de agua potable e instalación de letrinas en los sectores rurales Caylán y km 15, distrito de Santa - Santa.	3,2	21,8	0,0	0,7
Otros	216,7	0,5	7,8	1,1
Gobiernos locales	1 000,2	1,5	33,6	14,7
Mejoramiento de los servicios de transitabilidad en la Urb. Los Cipreces, distrito de Nuevo Chimbote - Santa.	1,5	100,0	0,0	1,5
Creación de los servicios de transitabilidad en el sector V y VI de la Urb. Bellamar II etapa, distrito de Nuevo Chimbote - Santa.	1,2	100,0	0,8	1,2
Creación de los servicios de transitabilidad en el A.H. Vista Alegre, distrito de Nuevo Chimbote - Santa.	0,9	100,0	0,0	0,9
Otros	996,7	1,1	32,8	11,2

1/ Información actualizada al 31 de enero del 2021.

Fuente: Ministerio de Economía y Finanzas (MEF)

Elaboración: BCRP, Sucursal Trujillo. Departamento de Estudios Económicos.

IV. ANEXOS

ANEXO 1

ANCASH: PRODUCCIÓN AGROPECUARIA ^{1/}
(T.m.)

PRODUCTOS	2020												2021	PRODUCTOS
	ENE	FEB	MAR	ABR	MAY	JUN	JUL	AGO	SET	OCT	NOV	DIC	ENE	
AGRÍCOLA														AGRÍCOLA
Alcachofa	0	0	0	0	0	0	0	0	0	0	0	0	0	Alcachofa
Alfalfa	21 480	22 055	22 472	21 852	21 577	20 934	20 424	20 528	20 735	20 216	20 600	22 064	23 220	Alfalfa
Arroz cáscara	0	6 010	26 550	26 320	14 305	0	0	0	0	0	0	0	0	Arroz cáscara
Camote	730	1 370	1 575	2 788	1 268	881	1 487	2 835	2 264	3 050	7 512	3 723	6 158	Camote
Caña de azúcar	98 878	86 259	98 274	84 833	91 251	80 998	23 883	13 333	105 405	103 315	94 479	94 493	79 719	Caña de azúcar
Cebada grano	0	0	0	0	0	468	2 219	1 739	376	24	2	0	0	Cebada grano
Espárrago	1 235	1 245	1 220	1 179	1 060	1 007	960	1 000	904	1 000	1 022	1 150	1 162	Espárrago
Maíz amarillo duro	21 046	13 002	11 181	6 137	5 250	10 888	2 949	4 142	5 789	17 554	31 939	29 394	12 880	Maíz amarillo duro
Maíz amiláceo	0	92	253	1 662	1 578	1 536	990	676	102	0	29	99	3	Maíz amiláceo
Maíz choclo	2 902	2 941	3 537	7 874	15 816	3 836	842	144	2 038	1 603	1 226	1 822	3 972	Maíz choclo
Maracuyá	653	680	710	715	562	489	515	472	369	232	242	393	687	Maracuyá
Melocotón	468	448	435	415	332	378	306	312	303	288	250	412	458	Melocotón
Palta	3 016	3 256	2 843	2 332	2 282	1 774	1 271	648	469	296	339	804	2 497	Palta
Papa	5 348	11 107	19 977	25 909	21 926	9 727	3 912	1 019	254	953	1 256	4 063	5 013	Papa
Páprika	320	266	157	72	0	162	102	0	22	342	458	333	462	Páprika
Trigo	0	0	0	0	0	982	4 999	2 801	618	0	0	0	0	Trigo
Uva	350	367	341	401	312	288	275	263	227	261	228	293	382	Uva
Otros agrícolas														Otros agrícolas
Algodón rama	815	1 362	110	75	0	0	0	0	0	0	0	0	0	Algodón rama
Arándano	218	213	195	120	115	115	213	894	1 718	2 059	1 614	756	260	Arándano
Arveja grano verde	282	257	158	170	226	224	160	262	234	244	293	264	292	Arveja grano verde
Cebolla	445	420	378	123	509	275	210	203	615	652	247	920	415	Cebolla
Maíz morado	172	486	357	236	126	102	105	42	36	0	32	52	311	Maíz morado
Mango	1 744	2 220	2 690	1 475	0	0	0	0	0	0	0	750	1 541	Mango
Manzana	621	621	590	556	402	384	288	279	236	221	198	540	585	Manzana
Olluco	0	42	325	463	568	463	315	67	0	83	48	44	0	Olluco
Tomate	272	275	377	478	315	249	317	292	421	390	250	497	423	Tomate
Zapallo	652	420	386	867	947	581	899	210	85	820	1 060	952	567	Zapallo
PECUARIO														PECUARIO
Carne de ave ^{3/}	4 563	2 633	2 887	2 109	4 174	3 061	3 631	2 366	2 834	2 783	2 345	3 867	4 430	Carne de Ave ^{3/}
Carne de vacuno ^{3/}	839	880	768	818	843	833	776	849	849	775	780	763	824	Carne de Vacuno ^{3/}
Carne de ovino ^{3/}	115	112	127	115	100	115	10	118	110	117	118	118	116	Carne de Ovino ^{3/}
Leche	1 600	1 610	1 610	1 583	1 591	1 602	1 560	1 515	1 431	1 421	1 371	1 366	1 911	Leche
Carne de porcino ^{3/}	149	144	15	148	141	159	120	113	114	120	116	126	156	Carne de Porcino ^{3/}
Huevo	111	113	105	108	113	112	103	108	115	116	120	129	115	Huevo

1/ Cifras preliminares.

2/ Peso neto.

Fuente: MINAGRI.

Elaboración: BCRP. Sucursal Trujillo. Departamento de Estudios Económicos.



ANEXO 2

ANCASH: PRODUCCIÓN PESQUERA ^{1/}
(T.m.)

	2020												2021	
	ENE	FEB	MAR	ABR	MAY	JUN	JUL	AGO	SET	OCT	NOV	DIC	ENE	
Consumo humano directo	13 103	31 299	6 817	2 164	5 113	12 508	12 967	8 145	13 379	20 227	9 518	9 246	7 310	Consumo humano directo
1. Fresco	814	621	287	104	307	580	636	616	627	1 062	859	1 447	694	1. Fresco
2. Congelado	8 850	17 940	2 884	1 015	1 498	6 492	7 095	2 911	4 185	6 452	903	1 085	1 574	2. Congelado
3. Conservas	3 438	12 738	3 646	1 045	3 308	5 436	5 236	4 618	8 567	12 714	7 755	6 714	5 042	3. Conservas
Consumo industrial	0	0	0	0	240 333	426 796	116 240	0	0	0	164 144	533 568	201 386	Consumo industrial
1. Anchoveta	0	0	0	0	240 333	426 796	116 240	0	0	0	164 144	533 568	201 386	1. Anchoveta

1/ Cifras preliminares.

Fuente: Ministerio de Producción.

Elaboración: BCRP. Sucursal Trujillo. Departamento de Estudios Económicos.



ANEXO 3

ANCASH: PRODUCCION MINERA ^{1/}

PRODUCTOS	2020												2021	PRODUCTOS	
	ENE	FEB	MAR	ABR	MAY	JUN	JUL	AGO	SEP	OCT	NOV	DIC	ENE		
MINERÍA METÁLICA															MINERÍA METÁLICA
Cobre (TMF)	42 394	30 450	33 540	21 859	68	34 783	41 426	38 751	31 812	43 270	39 365	42 044	38 290	Cobre (TMF)	
Zinc (TMF)	48 298	38 589	51 161	4 163	505	53 861	38 299	61 226	52 079	60 440	55 521	66 731	41 530	Zinc (TMF)	
Molibdeno (TMF)	239	733	482	325	113	281	534	272	34	213	299	58	276	Molibdeno (TMF)	
Plata (Onzas troy)	2 081 303	1 653 369	1 778 938	25 680	19 129	42 262	46 598	47 773	53 281	69 328	50 840	57 386	1 735 653	Plata (Onzas troy)	
Oro (Onzas troy)	3 231	3 028	3 173	102 719	1 361	68 439	64 011	53 546	42 365	41 800	53 110	85 999	2 372	Oro (Onzas troy)	
Plomo (TMF)	2 295	2 313	2 117	931	1 979	2 176	1 893	1 792	2 843	2 546	2 380	2 404	1 825	Plomo (TMF)	

^{1/} Cifras preliminares.

Fuente: MINEM.

Elaboración: BCRP, Sucursal Trujillo. Departamento de Estudios Económicos.



ANEXO 4

ÁNCASH: PRODUCCIÓN MANUFACTURERA
(Índice 1994 = 100)

	2020												2021	
	ENE	FEB	MAR	ABR	MAY	JUN	JUL	AGO	SET	OCT	NOV	DIC	ENE	
MANUFACTURA PRIMARIA	54	97	35	21	83	127	52	20	44	57	56	117	67	MANUFACTURA PRIMARIA
1512-15 HARINA Y ACEITE DE PESCADO	0	0	0	0	61	106	29	0	0	0	26	88	37	1512-15 HARINA Y ACEITE DE PESCADO
Harina de Pescado	0	0	0	0	62	110	31	0	0	0	27	87	37	Harina de Pescado
Aceite de Pescado	0	0	0	0	52	79	14	0	0	0	20	94	34	Aceite de Pescado
1512 CONSERVAS Y PRODUCTOS CONGELADOS DE PESCADO	729	1 510	416	196	269	324	392	343	526	758	350	390	395	1512 CONSERVAS Y PRODUCTOS CONGELADOS DE PESCADO
Conservas de Pescado	300	614	331	146	201	291	359	336	419	537	394	441	356	Conservas de Pescado
Pescado Congelado	2 363	4 924	741	384	525	451	521	370	934	1 598	185	197	543	Pescado Congelado
1542 AZÚCAR	1 102	979	1 014	885	987	911	265	89	1 283	1 260	1 075	1 140	886	1542 AZÚCAR
MANUFACTURA NO PRIMARIA	196	267	179	94	143	235	236	240	259	237	244	250	241	MANUFACTURA NO PRIMARIA
1513 CONSERVACION FRUTAS/HORTALIZAS	15 612	21 450	15 238	3 300	6 300	6 035	6 447	4 643	4 150	14 613	11 147	12 244	12 555	1513 CONSERVACION FRUTAS/HORTALIZAS
1531 PRODUCTOS DE MOLINERIA	0	497	2 196	2 177	1 183	0	0	0	0	0	0	0	0	1531 PRODUCTOS DE MOLINERIA
Arroz Pilado	0	497	2 196	2 177	1 183	0	0	0	0	0	0	0	0	Arroz Pilado
1551 BEBIDAS ALCOHÓLICAS	554	447	556	407	535	534	170	25	379	470	378	453	48	1551 BEBIDAS ALCOHÓLICAS
Alcohol Etilico	554	447	556	407	535	534	170	25	379	470	378	453	48	Alcohol Etilico
2411 SUSTANCIAS QUÍMICAS BÁSICAS	73 750	73 619	36 842	42 443	42 222	48 782	44 015	47 417	56 045	55 250	3 905	4 555	4 340	2411 SUSTANCIAS QUÍMICAS BÁSICAS
Oxígeno	5 174	5 171	2 586	5 947	6 122	4 956	5 207	5 441	6 059	5 264	4 469	5 264	4 999	Oxígeno
Nitrógeno	68 576	68 448	34 256	36 496	36 100	43 825	38 807	41 976	49 986	49 986	47 316	49 096	48 800	Nitrógeno
Acetileno	0	0	0	0	0	0	0	0	0	0	0	0	0	Acetileno
2710 INDUSTRIA DE HIERRO Y ACERO	145	201	91	0	70	201	203	209	223	190	207	207	202	2710 INDUSTRIA DE HIERRO Y ACERO
Productos Siderúrgicos	145	201	91	0	70	201	203	209	223	190	207	207	202	Productos Siderúrgicos
TOTAL	86	119	66	38	81	123	85	70	94	99	99	147	106	TOTAL

1 / Cifras preliminares.

Fuente: Ministerio de Agricultura y Riego, Ministerio de la Producción y empresas industriales.

Elaboración: BCRP, Sucursal Trujillo, Departamento de Estudios Económicos.



ANEXO 5

ANCASH: PRODUCCIÓN MANUFACTURERA
(Variaciones porcentuales)

PRODUCTOS	2020												2021	PRODUCTOS
	ENE	FEB	MAR	ABR	MAY	JUN	JUL	AGO	SET	OCT	NOV	DIC	ENE	
MANUFACTURA PRIMARIA	- 27,4	- 6,7	- 32,9	- 34,7	- 4,1	123,5	15,1	- 32,7	136,2	69,7	- 44,9	160,7	23,8	MANUFACTURA PRIMARIA
1512-15 HARINA Y ACEITE DE PESCADO	- 100,0	-	-	- 100,0	2,0	298,4	133,9	- 100,0	- 100,0	-	- 64,8	512,3	-	1512-15 HARINA Y ACEITE DE PESCADO
Harina de Pescado	- 100,0	-	-	- 100,0	2,3	302,5	139,7	- 100,0	- 100,0	-	- 65,2	457,4	-	Harina de Pescado
Aceite de Pescado	- 100,0	-	-	- 100,0	- 0,4	265,2	74,0	- 100,0	- 100,0	-	- 60,6	1 395,2	-	Aceite de Pescado
1512 CONSERVAS Y PRODUCTOS CONGELADOS DE PESCADO	0,1	- 6,5	- 45,0	- 55,8	- 33,6	- 15,3	6,9	12,2	248,5	92,7	- 15,9	14,8	- 45,8	1512 CONSERVAS Y PRODUCTOS CONGELADOS DE PESCADO
Conservas de Pescado	- 8,3	34,9	- 17,1	- 49,2	- 17,5	- 12,6	24,1	12,1	168,9	81,6	9,4	78,7	18,6	Conservas de Pescado
Pescado Congelado	4,7	- 18,5	- 65,1	- 62,7	- 48,4	- 21,3	- 21,7	12,9	604,9	109,0	- 70,7	- 71,6	- 77,0	Pescado Congelado
1542 AZÚCAR	20,0	- 7,8	21,6	-	36,8	- 1,6	- 76,6	- 92,1	43,1	25,2	25,4	6,4	- 19,6	1542 AZÚCAR
MANUFACTURA NO PRIMARIA	- 16,7	26,4	- 46,4	- 64,9	- 46,3	4,7	14,7	- 11,0	- 9,7	26,9	19,6	9,3	23,1	MANUFACTURA NO PRIMARIA
1513 CONSERVACION FRUTAS/HORTALIZAS	18,9	89,9	94,5	4,2	68,1	69,5	190,2	298,0	34,4	496,8	73,9	106,2	- 19,6	1513 CONSERVACION FRUTAS/HORTALIZAS
1531 PRODUCTOS DE MOLINERIA	- 100,0	- 13,1	- 25,7	73,7	102,0	- 100,0	-	-	-	-	-	-	-	1531 PRODUCTOS DE MOLINERIA
Arroz Pilado	- 100,0	- 13,1	- 25,7	73,7	102,0	- 100,0	-	-	-	-	-	-	-	Arroz Pilado
1551 BEBIDAS ALCOHÓLICAS	224,1	46,5	0,3	-	60,3	12,3	- 65,6	- 94,4	- 16,5	- 1,8	- 17,9	- 8,7	- 91,3	1551 BEBIDAS ALCOHÓLICAS
Alcohol Etilico	224,1	46,5	0,3	-	60,3	12,3	- 65,6	- 94,4	- 16,5	- 1,8	- 17,9	- 8,7	- 91,3	Alcohol Etilico
2411 SUSTANCIAS QUÍMICAS BÁSICAS	1 628,1	1 626,6	665,7	863,8	818,8	940,3	864,7	927,3	1 114,2	1 095,7	- 15,2	- 1,3	- 94,1	2411 SUSTANCIAS QUÍMICAS BÁSICAS
Oxígeno	7,7	5,7	- 53,1	19,3	19,1	- 5,7	1,6	5,2	17,1	1,6	- 13,5	1,7	- 3,4	Oxígeno
Nitrógeno	12,1	36,7	- 41,0	- 39,2	- 48,2	- 37,6	- 41,7	- 39,0	- 27,4	- 27,2	- 30,6	- 28,5	- 28,8	Nitrógeno
Acetileno	-	-	-	-	-	-	-	-	-	-	-	-	-	Acetileno
2710 INDUSTRIA DE HIERRO Y ACERO	- 25,0	27,3	- 59,4	- 100,0	- 68,5	6,3	16,6	- 13,6	- 13,2	23,9	24,6	7,5	38,9	2710 INDUSTRIA DE HIERRO Y ACERO
Productos Siderúrgicos	- 25,0	27,3	- 59,4	- 100,0	- 68,5	6,3	16,6	- 13,6	- 13,2	23,9	24,6	7,5	38,9	Productos Siderúrgicos
TOTAL	- 22,3	- 7,4	- 43,0	- 56,1	- 36,8	29,8	4,5	- 17,0	17,4	44,2	- 21,1	69,9	23,5	TOTAL

1/ Cifras preliminares.

2/ Variación superior a 1 000 por ciento.

Fuente: Ministerio de Agricultura y Riego, Ministerio de la Producción y empresas industriales.



ANEXO 6

ANCASH: CRÉDITO ^{1/}
(En millones de soles)

ENTIDADES FINANCIERAS	2020												2021	ENTIDADES FINANCIERAS
	ENE	FEB	MAR	ABR	MAY	JUN	JUL	AGO	SET	OCT	NOV	DIC	ENE	
I. Banco de la Nación	211	210	206	202	198	195	191	186	184	183	183	182	179	I. Banco de la Nación
II. Agrobanco	23	23	23	23	23	22	22	22	21	21	21	20	21	II. Agrobanco
III. Banca múltiple	2 930	2 949	2 901	2 848	3 003	3 040	3 075	3 146	3 238	3 254	3 272	3 276	3 268	III. Banca Múltiple
IV. Entidades no bancarias	688	697	685	673	665	673	689	703	713	723	731	735	724	IV. Entidades no Bancarias
Cajas municipales	377	382	371	365	363	370	381	394	407	420	431	435	438	Cajas Municipales
Cajas rurales de ahorro y crédito	18	18	18	17	17	17	19	20	20	21	21	21	20	Cajas Rurales de Ahorro y Crédito
Edpymes	10	10	9	9	9	8	8	7	6	6	6	9	5	Edpymes
Financieras	284	288	287	281	276	278	281	282	279	276	273	270	261	Financieras
TOTAL	3 851	3 879	3 815	3 746	3 889	3 930	3 977	4 058	4 156	4 181	4 206	4 214	4 191	TOTAL
En M/N	3 626	3 656	3 599	3 542	3 694	3 717	3 803	3 891	3 972	4 015	4 045	4 044	4 017	En M/N
En M/E	225	223	216	204	195	213	173	167	184	166	161	170	175	En M/E

^{1/} Cifras preliminares.

Fuente: Superintendencia de Banca, Seguros y AFP (SBS).

Elaboración: BCRP, Sucursal Trujillo. Departamento de Estudios Económicos.



ANEXO 7

ANCASH: TASA DE MOROSIDAD
(En porcentaje)

ENTIDADES FINANCIERAS	2019	2020												ENTIDADES FINANCIERAS
	DIC	ENE	FEB	MAR	ABR	MAY	JUN	JUL	AGO	SET	OCT	NOV	DIC	
I. Banco de la Nación	2,5	2,5	2,4	2,5	2,6	2,7	2,8	2,9	2,9	3,0	3,1	3,2	2,8	I. Banco de la Nación
II. Agrobanco	69,2	69,8	70,8	70,0	70,2	70,6	71,5	72,0	72,4	74,0	74,9	75,7	73,7	II. Agrobanco
III. Banca múltiple	6,6	8,6	8,4	0,0	0,0	0,0	0,0	0,0	0,0	0,0	0,0	0,0	0,0	III. Banca Múltiple
IV. Entidades no bancarias	8,9	9,2	9,3	8,6	9,1	8,2	8,3	8,0	8,0	8,3	7,3	7,7	7,8	IV. Entidades no Bancarias
Cajas municipales	12,9	13,1	13,1	13,1	13,1	13,1	12,8	12,5	11,8	11,6	11,1	10,5	10,1	Cajas Municipales
Cajas rurales de ahorro y crédito	7,3	7,7	7,5	7,7	7,7	7,6	7,8	7,0	5,5	5,3	4,8	4,7	5,9	Cajas Rurales de Ahorro y Crédito
Edpymes	5,0	6,2	6,0	5,8	5,9	6,1	17,9	16,2	15,7	14,8	18,3	18,4	18,1	Edpymes
Financieras	4,0	4,2	4,3	4,2	4,7	5,0	5,0	4,7	5,5	7,1	6,4	9,2	11,9	Financieras
TOTAL	7,1	8,7	8,6	8,6	9,1	8,2	8,3	8,0	8,0	8,3	7,3	7,7	7,8	TOTAL

Fuente: Superintendencia de Banca, Seguros y AFP (SBS).

Elaboración: BCRP, Sucursal Trujillo. Departamento de Estudios Económicos.



ANEXO 8

ANCASH: DEPOSITOS ^{1/}
(En millones de soles)

INSTITUCIONES	2020												2021	INSTITUCIONES
	ENE	FEB	MAR	ABR	MAY	JUN	JUL	AGO	SET	OCT	NOV	DIC	ENE	
I. Banco de la Nación	751	728	751	783	815	815	837	860	851	905	907	987	987	I. Banco de la Nación
II. Banca múltiple	1 911	1 886	1 950	2 028	2 200	2 285	2 446	2 483	2 481	2 450	2 500	2 633	2 531	II. Banca Múltiple
III. Entidades no bancarias	352	354	347	340	347	347	355	359	361	367	373	376	368	III. Entidades no Bancarias
Cajas municipales	273	274	268	262	269	268	272	274	276	279	285	287	280	Cajas Municipales
Cajas rurales de ahorro y crédito	31	31	31	31	30	31	32	32	32	33	34	33	33	Cajas Rurales de Ahorro y Crédito
Financieras	49	49	48	48	48	49	51	52	53	54	54	55	56	Financieras
TOTAL	3 014	2 969	3 048	3 152	3 363	3 447	3 638	3 702	3 693	3 723	3 781	3 996	3 886	TOTAL
En M/N	2 564	2 509	2 592	2 702	2 914	2 977	3 147	3 205	3 190	3 219	3 276	3 454	3 356	En M/N
En M/E	450	460	457	449	449	470	491	497	503	504	505	542	531	En M/E

1/ Cifras preliminares.

Fuente: Superintendencia de Banca, Seguros y AFP (SBS).

Elaboración: BCRP, Sucursal Trujillo. Departamento de Estudios Económicos.



ANEXO 9

ANCASH: INGRESOS RECAUDADOS POR EL GOBIERNO CENTRAL ^{1/}
(En millones de soles)

RUBROS	2020												2021	RUBROS
	ENE	FEB	MAR	ABR	MAY	JUN	JUL	AGO	SET	OCT	NOV	DIC	ENE	
I. INGRESOS TRIBUTARIOS	56	34	46	17	12	27	33	29	34	54	48	99	51	I. INGRESOS TRIBUTARIOS
1. Impuestos a la Renta	14	13	12	3	4	9	9	8	11	11	13	42	15	1. Impuestos a los Ingresos
- Personas Naturales	6	5	4	2	3	7	4	5	5	5	6	6	7	- Personas Naturales
- Personas Jurídicas	7	8	6	1	1	2	2	2	5	7	7	7	8	- Personas Jurídicas
- Regularización	0	1	1	0	0	1	3	2	0	0	1	29	0	- Regularización
2. Impuestos a la Importación	0	0	0	0	0	0	0	0	0	0	0	0	0	2. Impuestos a la Importación
3. Impuestos General a las Ventas	39	19	33	13	7	15	21	16	20	39	31	53	33	3. Impuestos General a las Ventas
- Operaciones Internas	22	15	19	4	4	9	10	11	20	34	31	39	19	- Operaciones Internas
- Operaciones Externas	17	4	14	9	3	6	11	4	0	5	0	14	15	- Operaciones Externas
4. Impuestos Selectivo al Consumo	0	0	0	0	0	0	0	2	0	0	0	0	0	4. Impuestos Selectivo al Consumo
5. Otros Ingresos Tributarios	3	2	1	2	1	4	3	3	3	3	4	4	2	5. Otros Ingresos Tributarios
II. INGRESOS NO TRIBUTARIOS	2	2	2	0	0	0	1	2	1	2	1	2	1	II. INGRESOS NO TRIBUTARIOS
INGRESOS CORRIENTES (I+II)	57	36	48	17	12	28	34	30	35	56	49	102	51	INGRESOS CORRIENTES (I+II)

Fuente: SUNAT.

Elaboración: BCRP, Sucursal Trujillo. Departamento de Estudios Económicos.



ANEXO 10

ANCASH: EJECUCIÓN DEL PRESUPUESTO PÚBLICO, SEGÚN TIPO DE GASTO ^{1/}

(En millones de soles)

	2020												2021	
	ENE	FEB	MAR	ABR	MAY	JUN	JUL	AGO	SET	OCT	NOV	DIC	ENE	
I. GASTOS CORRIENTES	216	264	280	286	327	234	298	352	266	479	405	713	197	I. GASTOS CORRIENTES
<i>Gobierno nacional</i>	67	114	122	133	178	74	122	179	84	256	163	216	59	<i>Gobierno nacional</i>
<i>Gobierno regional</i>	122	111	114	118	117	124	131	128	130	153	148	280	116	<i>Gobierno regional</i>
<i>Gobiernos locales</i>	26	39	44	35	32	36	45	45	51	71	94	216	23	<i>Gobiernos locales</i>
Remuneraciones	144	135	136	135	138	135	158	141	140	144	152	227	142	Remuneraciones
Gobierno nacional	35	32	31	31	36	31	41	33	32	32	36	45	33	Gobierno nacional
Gobierno regional	96	88	88	95	91	91	99	95	94	99	103	161	97	Gobierno regional
Gobiernos locales	13	15	16	9	11	12	17	13	14	13	13	22	12	Gobiernos locales
Bienes y Servicios	33	54	64	54	58	66	69	72	88	98	149	311	28	Bienes y Servicios
Gobierno nacional	15	17	19	14	19	20	21	20	28	24	40	48	10	Gobierno nacional
Gobierno regional	7	15	18	16	19	25	23	25	28	23	33	77	9	Gobierno regional
Gobiernos locales	11	22	26	24	20	21	25	28	33	51	76	186	9	Gobiernos locales
Transferencias ^{3/}	39	76	81	97	132	33	72	139	38	236	103	174	27	Transferencias
Gobierno nacional	17	65	71	88	123	23	60	127	25	199	87	124	16	Gobierno nacional
Gobierno regional	20	8	8	8	7	8	9	8	8	31	12	42	10	Gobierno regional
Gobiernos locales	1	3	2	1	1	3	3	4	5	6	5	8	1	Gobiernos locales
II. FORMACIÓN BRUTA DE CAPITAL ^{4/}	59	124	77	28	31	35	76	82	131	190	200	330	53	Formación bruta de capital
Gobierno nacional	18	28	10	10	12	17	28	13	30	64	60	73	28	Gobierno nacional
Gobierno regional	8	24	15	3	3	-7	18	30	36	25	27	31	10	Gobierno regional
Gobiernos locales	34	72	52	15	17	25	30	39	66	101	113	226	15	Gobiernos locales
III. OTROS GRASTOS DE CAPITAL ^{5/}	1	0	0	0	0	3	6	5	1	5	1	1	0	Otros gastos de capital
GASTO NO FINANCIERO TOTAL (I+II)	275	389	358	314	358	273	380	438	398	674	606	1 043	250	III. GASTO NO FINANCIERO TOTAL (I+II)
<i>Gobierno nacional</i>	85	143	132	143	189	95	156	197	115	325	224	290	87	<i>Gobierno nacional</i>
<i>Gobierno regional</i>	130	135	129	122	120	117	149	157	166	178	175	311	125	<i>Gobierno regional</i>
<i>Gobiernos locales</i>	60	111	97	50	49	61	75	84	117	172	207	442	38	<i>Gobiernos locales</i>

1/ Información actualizada al 31 de enero del 2020.

2/ Considera las transferencias intergubernamentales del Gobierno Nacional.

3/ Incluye el pago de pensiones, donaciones, transferencias y otros gastos corrientes.

4/ Considera el gasto en Defensa e Interior.

5/ Incluye donaciones y transferencias.

Fuente: Ministerio de Economía y Finanzas (MEF).

Elaboración: BCRP, Sucursal Trujillo. Departamento de Estudios Económicos.

