



La Libertad: Síntesis de Actividad Económica - Octubre 2021 -

**Departamento de Estudios Económicos
Sucursal Trujillo**

Lunes 27 de diciembre de 2021

El Banco Central de Reserva del Perú (BCRP) considera importante presentar un conjunto de indicadores sectoriales de la actividad económica regional, cuya base estadística es recopilada de las siguientes fuentes de información: INEI, MINAGRI, MINEM, PRODUCE, SBS, SUNAT, MEF y empresas.

Actividad Primaria

- La **actividad agropecuaria** creció 3,9 por ciento interanual, sustentado por el mayor desempeño del sector agrícola (5,2 por ciento) y pecuario (1,1 por ciento). En el periodo de enero-octubre 2021, el sector registró un crecimiento de 1,2 por ciento en términos interanuales.
- En octubre la **actividad pesquera** cayó 26,5 por ciento interanual, por la menor disponibilidad de especies para el consumo humano directo, principalmente de especies en estado fresco.
- La **actividad minera** en octubre creció 2,3 por ciento en términos interanuales, debido a la mayor producción de oro (2,4 por ciento) y plata (1,4 por ciento). En el periodo de enero-octubre 2021, el sector minero creció 24,5 por ciento interanual.

Otros Indicadores de Actividad Económica

- En el décimo mes del año, la **producción industrial** creció 2,9 por ciento en términos interanuales, por el mayor desempeño de la manufactura no primaria (6,4 por ciento), pese a la menor actividad reportada en la manufactura primaria (-5,6 por ciento).
- En el **sector construcción**, los despachos de cemento disminuyeron 10,7 por ciento interanual en octubre. Durante el periodo enero-octubre 2021, los despachos crecieron 47,3 por ciento.

La Libertad: Otros indicadores de actividad económica (Variación % respecto a similar mes del año anterior)

	May. 21	Jun. 21	Jul. 21	Ago. 21	Set. 21	Oct. 21
Producción industrial	↑22,5	↓-6,2	↓-11,2	↑4,9	↓-0,9	↑2,9
Despacho de cemento	↑223,2	↑71,4	↑18,7	↑9,3	↓-4,5	↓-10,7
Crédito total	↑10,7	↑7,2	↑6,0	↑1,7	↓-0,7	↓-0,9
Inversión pública ^{1/}	↑584,5	↑741,0	↑143,3	↑53,2	↑5,3	↓-19,3

^{1/} En términos reales.

Fuentes: BCRP - Sucursal Trujillo, SUNAT y MEF.

- El **saldo total del crédito** en octubre sumó S/ 11 108 millones y registró una disminución interanual de 0,9 por ciento, inferior en 20,0 puntos porcentuales a la tasa registrada en el mismo periodo de 2020 (19,1 por ciento).
- La **inversión pública** (formación bruta de capital) en octubre disminuyó 19,3 por ciento interanual, básicamente, como resultado de la menor inversión de los gobiernos locales (-29,5 por ciento) y del Gobierno Nacional (-21,4 por ciento). En tanto que en el periodo acumulado a octubre, creció 88,1 por ciento.

En octubre el sector agropecuario creció 3,9 por ciento interanual, sustentado por el mayor desempeño del sector agrícola (5,2 por ciento) y pecuario (1,1 por ciento).

La Libertad: Producción de principales productos agropecuarios ^{1/}

(Miles de toneladas)

Subsectores	Estructura Porcentual 2020 ^{2/}	Octubre				Enero - Octubre			
		2020	2021	Var.%	Contribución %	2020	2021	Var.%	Contribución %
AGRÍCOLA	60,5			5,2	3,6			1,5	0,9
Orientada al mercado externo y agroindustria ^{2/}	42,6			5,4	3,4			3,7	1,5
Arándano	19,2	28,4	30,4	7,2	3,3	80,3	90,9	13,3	2,2
Espárrago	8,5	10,5	11,7	11,2	0,7	117,7	116,4	-1,1	-0,1
Caña de azúcar	6,1	535,8	501,8	-6,3	-0,4	4 404,5	3 802,1	-13,7	-0,8
Palta	4,9	5,0	5,0	-1,0	0,0	208,9	220,2	5,4	0,3
Uva	1,6	5,2	3,5	-32,5	-0,4	45,5	41,7	-8,3	-0,1
Maíz amarillo duro	1,5	5,4	8,7	59,1	0,4	101,8	104,9	3,0	0,0
Alcachofa	0,6	8,0	7,7	-3,5	-0,1	16,6	15,1	-9,0	-0,1
Páprika	0,1	0,1	0,0	-100,0	-0,1	0,5	0,6	18,4	0,0
Orientada al mercado interno ^{2/}	17,9			2,8	0,1			-2,9	-0,6
Arroz cáscara	6,1	0,0	0,0	0,0	0,0	384,3	296,4	-22,9	-1,7
Papa	4,7	23,1	18,4	-20,7	-0,4	467,6	526,0	12,5	0,6
Trigo	1,0	0,0	0,1	130,5	0,0	60,7	70,1	15,5	0,2
Cebada grano	0,7	0,0	0,0	-100,0	0,0	55,3	65,6	18,7	0,1
Maíz amiláceo	0,6	0,0	0,1	321,9	0,0	24,3	25,1	3,4	0,0
Alfalfa	0,5	21,3	20,7	-2,5	0,0	177,7	170,8	-3,8	0,0
Maíz chala	0,3	13,3	13,8	3,8	0,0	134,3	136,7	1,7	0,0
Arveja grano seco	0,3	0,0	0,0	142,1	0,0	9,5	10,3	8,1	0,0
PECUARIA	39,5			1,1	0,3			0,6	0,2
Carne de ave ^{3/}	27,7	27,0	27,3	1,1	0,2	259,7	260,1	0,1	0,0
Huevo	5,2	7,7	7,7	-0,3	0,0	70,6	71,6	1,4	0,1
Leche	2,6	13,4	13,8	3,1	0,1	130,7	133,0	1,7	0,0
Carne de porcino ^{3/}	1,8	1,6	1,6	2,9	0,0	16,0	16,6	3,6	0,1
SECTOR AGROPECUARIO	100,0			3,9	3,9			1,2	1,2

Nota: Debido al redondeo de los datos parciales, los totales pueden diferir de la suma de las partes.

1/ Cifras preliminares.

2/ A precios de 2007.

3/ Peso neto.

Fuente: Ministerio de Agricultura y Riego.

Elaboración: BCRP, Sucursal Trujillo. Departamento de Estudios Económicos.

- El crecimiento del **subsector agrícola** (5,2 por ciento) responde a la mayor producción de cultivos orientados al mercado externo y agroindustria (5,4 por ciento), principalmente de arándano (7,2 por ciento), espárrago (11,2 por ciento) y maíz amarillo duro (59,1 por ciento), debido a la mayor área cosechada. Asimismo, el incremento de los productos orientados al mercado interno (2,8 por ciento), se explica, esencialmente, por la mayor producción de trigo (130,5 por ciento), maíz amiláceo (321,9 por ciento), maíz chala (3,8 por ciento) y arveja grano seco (142,1 por ciento), por mayor rendimiento en campo y por mayor hectárea cosechada.
- El crecimiento del **subsector pecuario** (1,1 por ciento) se explica, básicamente, por la mayor producción de carne de ave (1,1 por ciento) y leche (3,1 por ciento).

En octubre la actividad pesquera cayó 26,5 por ciento interanual, por la menor disponibilidad de especies para el consumo humano directo, principalmente de especies en estado fresco.

La Libertad: Producción pesquera ^{1/}
(En TM)

	Octubre			Enero - Octubre		
	2020	2021	Var.% ^{2/}	2020	2021	Var.% ^{2/}
Consumo Humano Directo	321	236	-26,5	3 386	3 389	0,1
Fresco	321	236	-26,5	3 386	3 389	0,1
Consumo Industrial	0	0	-	687 388	850 510	23,7
Anchoveta	0	0	-	687 388	850 510	23,7
SECTOR PESCA			-26,5			23,0

^{1/} Cifras preliminares.

^{2/} Variación a precios de 2007.

Fuente: Ministerio de la Producción.

Elaboración: BCRP, Sucursal Trujillo. Departamento de Estudios Económicos.

Cotización de la harina de pescado
(US\$/tonelada - Hamburgo)

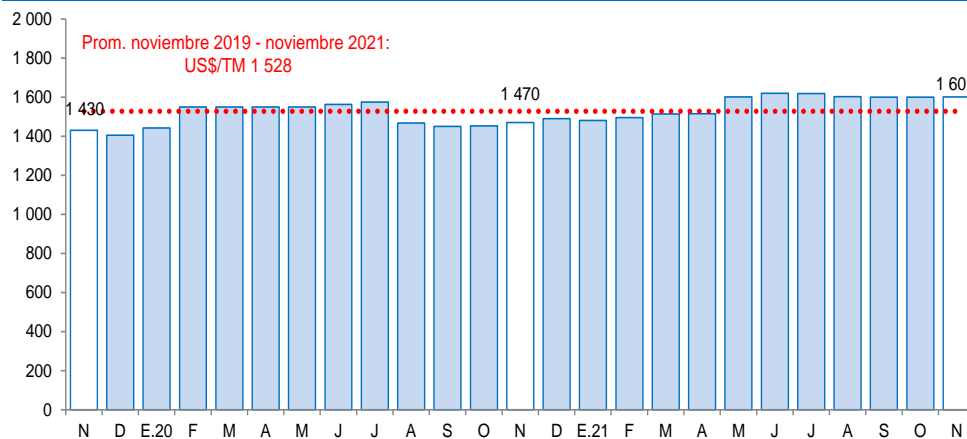

Fuente: Reuters y Bloomberg.

- En octubre la **actividad pesquera** cayó 26,5 por ciento interanual, por la menor disponibilidad de especies para el consumo humano directo, principalmente de especies en estado fresco.
- En el periodo enero-octubre 2021 la actividad pesquera aumentó 23,0 por ciento, por el mayor volumen desembarcado de anchoveta (850,5 mil toneladas), frente al bajo volumen reportado en similar periodo del año previo (687,4 mil toneladas). Asimismo, la pesca para consumo humano directo registró un ligero crecimiento de 0,1 por ciento. Es importante señalar que en el acumulado al mes de octubre, el principal puerto de La Libertad (Chicama), se constituyó como el segundo más importante del país, en cuanto a desembarque de anchoveta, ya que contribuyó con el 27,0 por ciento del total nacional.
- En noviembre de 2021, el **precio promedio de harina de pescado aumentó a US\$TM 1 601**, mostrando un crecimiento de 0,1 por ciento respecto al mes anterior. En tanto, en términos interanuales creció 8,9 por ciento.

La actividad minera en octubre creció 2,3 por ciento en términos interanuales, debido a la mayor producción de oro (2,4 por ciento) y plata (1,4 por ciento).

La Libertad: Producción Minera ^{1/}

(Var. % real respecto al mismo periodo del año anterior)

Estructura Porcentual 2020 ^{2/}	Octubre				Enero - Octubre				
	2020	2021	Var.%	Contribución%	2020	2021	Var.%	Contribución%	
Oro (Onzas troy)	98,6	79 921	81 837	2,4	2,4	658 260	818 521	24,3	24,0
Plata (Onzas troy)	1,4	53 314	54 042	1,4	0,0	467 460	616 070	31,8	0,4
SECTOR MINERÍA ^{2/}	100,0			2,3	2,3			24,5	24,5

^{1/} Cifras preliminares.

^{2/} A precios de 2007.

Fuente: Ministerio de Energía y Minas.

Elaboración: BCRP, Sucursal Trujillo. Departamento de Estudios Económicos.

- La **actividad minera** en octubre creció 2,3 por ciento en términos interanuales, debido a la mayor producción de oro (2,4 por ciento) y plata (1,4 por ciento). El crecimiento en oro, se sustenta por la mayor producción registrada en la Minera Aurífera Retamas (42,4 por ciento) y Compañía Minera Poderosa (12,4 por ciento). La producción minera acumulada al mes de octubre creció 24,5 por ciento con respecto a similar periodo del año anterior, debido a que la producción de oro aumentó 24,3 por ciento; y la producción de plata se expandió 31,8 por ciento.

- En noviembre del año 2021, el **precio promedio del oro se incrementó a US\$/oz.tr. 1 820**, mostrando un crecimiento de 2,4 por ciento respecto al mes anterior. Este resultado se asocia a la disminución de los rendimientos de los bonos del Tesoro de los Estados Unidos en un entorno de temores por la elevada inflación global. Sin embargo, en términos interanuales el precio promedio del oro retrocedió 2,3 por ciento

La Libertad: Evolución de la producción minera ^{1/}

(Var. % real respecto a similar mes del año anterior)

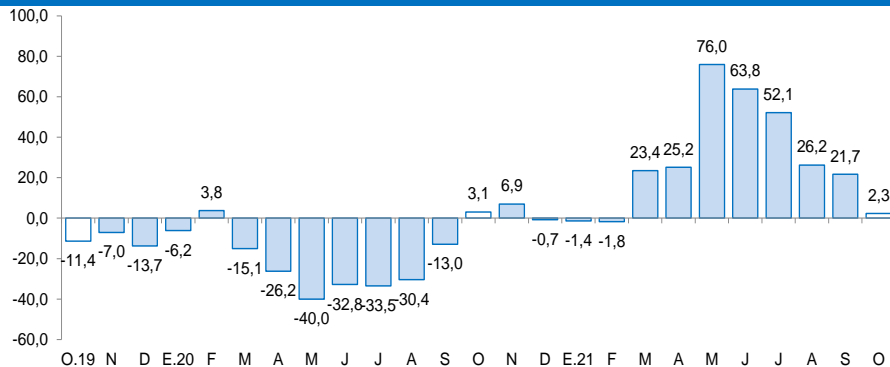

^{1/} A precios de 2007.

Fuente: MINEM.

Cotización internacional de oro

(US\$/oz.tr. promedio mensual – London Metal Exchange)

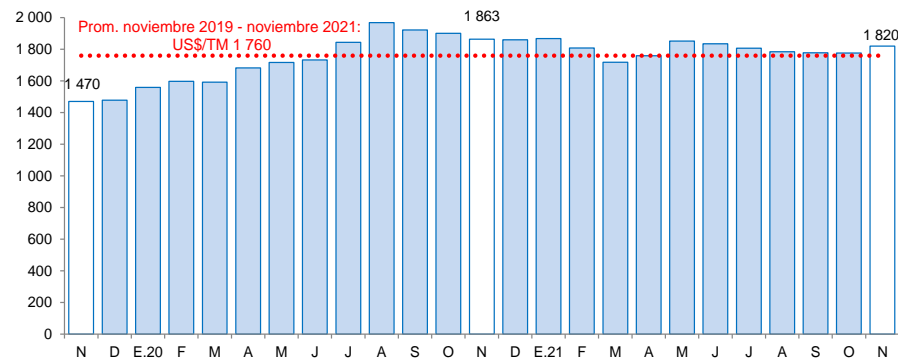

Fuente: Bloomberg.

En octubre la producción industrial creció 2,9 por ciento en términos interanuales, por el mayor desempeño de la manufactura no primaria (6,4 por ciento), pese a la menor actividad reportada en la manufactura primaria (-5,6 por ciento).

La Libertad: Producción manufacturera

(Variación % real respecto al mismo periodo del año anterior)

Ramras de actividad	Estructura porcentual 2020 ^{2/}	Octubre		Enero - Octubre	
		Var.%	Contribución ^{3/}	Var.%	Contribución ^{3/}
MANUFACTURA PRIMARIA	36,5	-5,6	-1,7	-3,3	-1,1
Productos cármicos	1,4	8,4	0,1	16,0	0,2
Harina y aceite de pescado	11,1	-	-	26,4	1,9
Azúcar	24,0	-6,3	-1,8	-13,0	-3,2
MANUFACTURA NO PRIMARIA	63,5	6,4	4,5	16,5	10,9
Alimentos y bebidas	47,3	10,9	5,3	6,8	3,4
Conservación de frutas y hortalizas	14,9	26,4	4,6	7,6	1,2
Productos lácteos	0,7	-5,7	0,0	17,5	0,1
Harina de trigo	1,2	-8,8	-0,1	6,0	0,1
Alimentos para animales	14,7	12,8	1,7	6,9	1,1
Galletas	2,6	-33,9	-1,0	-15,2	-0,4
Chocolate	0,0	-41,2	0,0	23,1	0,0
Alcohol etílico	2,2	22,0	0,4	-3,5	-0,1
Ron y otras bebidas	2,2	-3,9	-0,1	22,7	0,5
Bebidas gaseosas	8,7	-2,7	-0,2	10,2	1,0
Fabricación productos textiles	1,5	4,4	0,1	56,8	0,8
Hilados de algodón	1,5	4,4	0,1	56,8	0,8
Curtido y adobo de cueros, calzado	0,6	50,9	0,3	47,4	0,3
Papel y productos de papel	2,7	10,0	0,3	4,9	0,1
Papel y cartón	2,7	10,0	0,3	4,9	0,1
Actividades de edición e impresión	0,1	-5,8	0,0	-7,6	0,0
Productos de plástico	2,2	-21,4	-0,6	15,5	0,3
Sacos de polipropileno	1,7	-27,6	-0,7	13,7	0,2
Tela arpillera	0,5	10,4	0,0	21,6	0,1
Productos minerales no metálicos	8,7	-6,6	-0,9	67,5	5,7
Cemento	8,7	-6,6	-0,9	67,5	5,7
Vehículos automotores	0,4	0,0	0,0	35,3	0,2
Carrocerías	0,4	0,0	0,0	35,3	0,2
SECTOR MANUFACTURA	100,0	2,9	2,9	9,8	9,8

^{1/} Cifras preliminares.

^{2/} A precios de 1994.

^{3/} En puntos porcentuales.

^{4/} Variación superior a 1 000 por ciento.

Fuente: Gerencia Regional de Agricultura y Riego, Ministerio de la Producción y empresas industriales.

Elaboración: BCRP, Sucursal Trujillo, Departamento de Estudios Económicos.

- En octubre, la industria **manufacturera primaria** cayó 5,6 por ciento, principalmente, por la menor producción de azúcar (-6,3 por ciento). Por el contrario, la producción de cármicos aumentó 8,4 por ciento. Asimismo, en el periodo enero-octubre 2021 dicho rubro mostró una contracción de 3,3 por ciento.
- La **manufactura no primaria** creció 6,4 por ciento interanual, principalmente por la mayor producción de la industria de alimentos y bebidas (10,9 por ciento), sobre todo de conservación de frutas y hortalizas (26,4 por ciento), alimentos para animales (12,8 por ciento) y alcohol etílico (22,0 por ciento). Por otro lado, el rubro de productos minerales no metálicos reportó una disminución de 6,6 por ciento, y el rubro de productos de plástico cayó 21,4 por ciento.

La Libertad: Evolución de la producción manufacturera no primaria

(Variación % real respecto al mismo mes del año anterior)

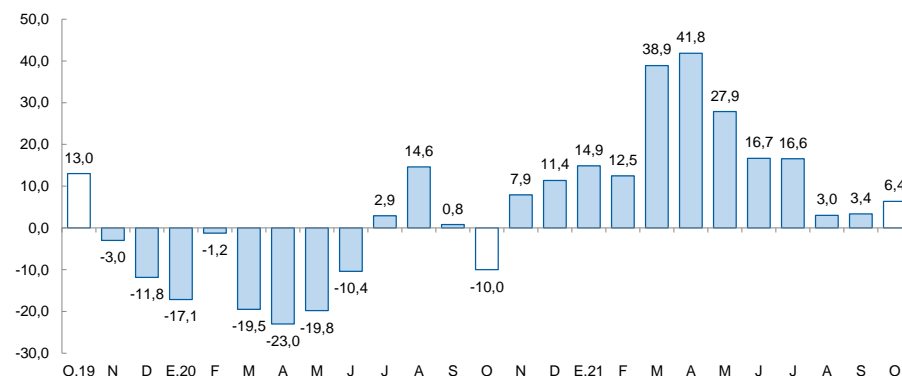

Fuente: Gerencia Regional de Agricultura y Riego, Ministerio de la Producción y empresas industriales.

En el sector construcción, en octubre de 2021, los despachos de cemento registraron una disminución de 10,7 por ciento.

La Libertad: Despachos de cemento (Var.% real respecto a similar mes del año anterior)

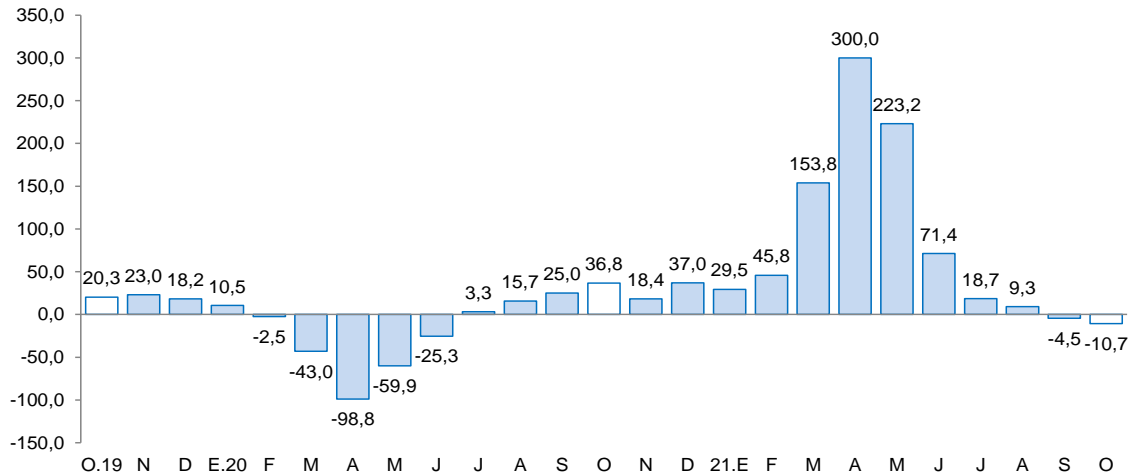

Fuente: Cementos Pacasmayo S.A.A.

- En el **sector construcción**, en octubre de 2021, los despachos de cemento registraron una disminución de 10,7 por ciento. Este comportamiento se explica por la desaceleración de la autoconstrucción.
- Asimismo, durante el periodo de enero-octubre 2021, los despachos totalizaron un volumen de 732,7 mil toneladas métricas, lo que representa un aumento de 47,3 por ciento con relación a lo registrado en igual período de 2020 (497,4 mil Tm.).

El saldo total del crédito en octubre sumó S/ 11 108 millones y registró una disminución interanual de 0,9 por ciento, inferior en 20,0 puntos porcentuales a la tasa registrada en el mismo periodo de 2020 (19,1 por ciento).

La Libertad: Crédito

(Saldos a fin de periodo en millones de soles)

Instituciones	Octubre			
	2020	2021	Estructura %	Var. %
Banco de la Nación 1/	253	247	2,2	-2,3
Agrobanco 2/	10	13	0,1	25,0
Banca múltiple	8 975	8 867	79,8	-1,2
Instituciones no bancarias	1 968	1 981	17,8	0,7
Cajas municipales	1 160	1 309	11,8	12,8
Cajas rurales	52	39	0,4	-25,0
Edpymes	42	32	0,3	-25,3
Empresas financieras	713	602	5,4	-15,6
TOTAL 3/	11 207	11 108	100,0	-0,9
En MN	10 274	10 205	91,9	-0,7
En ME	932	903	8,1	-3,1

1/ Considera solo los créditos de consumo e hipotecario.

2/ No considera los créditos a las demás empresas del sistema financiero.

3/ Debido al redondeo de los datos parciales, los totales pueden diferir de la suma de las partes.

Fuente: Superintendencia de Banca, Seguros y AFP (SBS).

Elaboración: BCRP, Sucursal Trujillo. Departamento de Estudios Económicos.

- La **tasa de morosidad** en setiembre fue 6,7 por ciento, nivel superior en 1,2 puntos porcentuales respecto a similar mes de 2020. Por su parte, la morosidad de las instituciones no bancarias (6,9 por ciento) disminuyó 0,5 puntos porcentuales; mientras que lo reportado en las instituciones bancarias (6,7 por ciento) aumentó 1,7 puntos porcentuales. En tanto que la tasa de morosidad del Banco de la Nación (2,4 por ciento) creció 0,3 puntos porcentuales con respecto al mismo mes del año anterior

La Libertad: Evolución del crédito

(Var.% respecto a similar mes del año anterior)

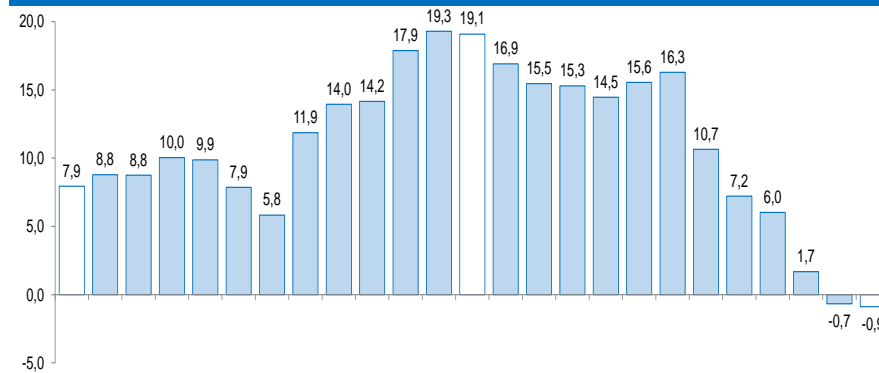

Fuente: Superintendencia de Banca, Seguros y AFP (SBS).

La Libertad: Tasa de morosidad 1/

(Porcentaje)

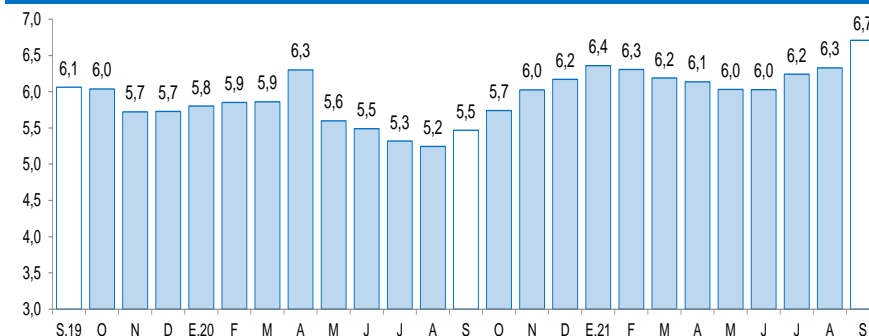

1/ Morosidad = (créditos vencidos + créditos en cobranza judicial) / colocaciones brutas.

Fuente: Superintendencia de Banca, Seguros y AFP (SBS).

Los depósitos en las instituciones financieras de La Libertad al mes de octubre (S/ 10 206 millones) crecieron 9,3 por ciento interanual, menor en 26,2 puntos porcentuales a la tasa registrada en el mismo mes de 2020 (35,5 por ciento).

La Libertad: Depósitos

(Saldos a fin de periodo en millones de soles)

Instituciones	Octubre			
	2020	2021	Estructura %	Var. %
Banco de la Nación	1 045	1 209	11,8	15,6
Banca múltiple	6 595	7 263	71,2	10,1
Instituciones no bancarias	1 693	1 734	17,0	2,4
Cajas municipales	1 368	1 416	13,9	3,5
Cajas rurales	16	11	0,1	-29,6
Empresas financieras	309	307	3,0	-0,6
TOTAL ^{1/}	9 333	10 206	100,0	9,3
Depósitos a la vista	2 529	2 704	26,5	6,9
Depósitos de ahorro	4 463	5 415	53,1	21,3
Depósitos a plazo	2 341	2 087	20,4	-10,9
En MN	7 450	8 099	79,4	8,7
En ME	1 883	2 106	20,6	11,8

1/ Debido al redondeo de los datos parciales, los totales pueden diferir de la suma de las partes.

Fuente: Superintendencia de Banca, Seguros y AFP (SBS).

Elaboración: BCRP, Sucursal Trujillo. Departamento de Estudios Económicos.

- Según el **tipo de institución**, los depósitos en la banca múltiple que cuentan con una participación del 71,2 por ciento de los depósitos totales registraron un crecimiento interanual de 10,1 por ciento. En las instituciones no bancarias, los depósitos crecieron 2,4 por ciento, dentro de estas, las captaciones de las cajas municipales crecieron 3,5 por ciento. Por el contrario, las captaciones de las cajas rurales y las empresas financieras cayeron 29,6 por ciento y 0,6 por ciento, respectivamente. Los depósitos en el Banco de la Nación, los cuales concentran el 11,8 por ciento de los depósitos totales, crecieron 15,6 por ciento.

La Libertad: Evolución de los depósitos

(Var.% respecto a similar mes del año anterior)

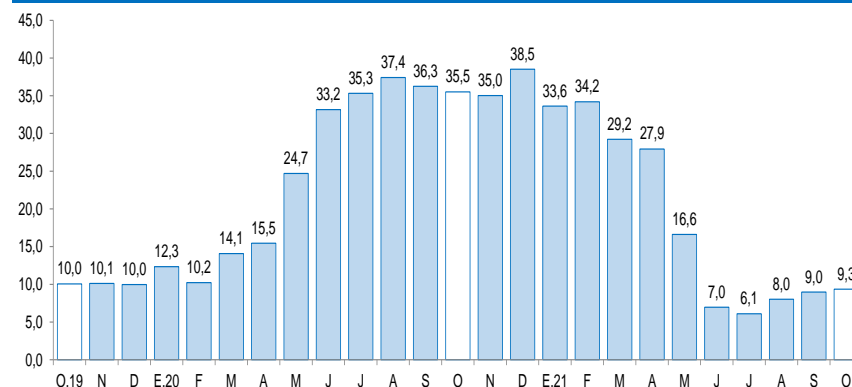

Fuente: Superintendencia de Banca, Seguros y AFP (SBS).

La inversión pública en octubre disminuyó 19,3 por ciento interanual, básicamente, como resultado de la menor inversión de los gobiernos locales (-29,5 por ciento) y del Gobierno Nacional (-21,4 por ciento).

La Libertad: Inversión pública ^{1/}

(En millones de soles)

Niveles de gobierno	Octubre			Enero - Octubre		
	2020	2021	Var. % real	2020	2021	Var. % real
Gobierno Nacional	46	38	-21,4	267	572	107,0
Gobierno Regional	13	25	83,0	107	165	48,2
Gobiernos locales	121	90	-29,5	461	891	86,4
Total	180	154	-19,3	835	1 627	88,1

1/ Información actualizada al 31 de octubre del 2021.

Fuente: Ministerio de Economía y Finanzas (MEF).

Elaboración: BCRP, Sucursal Trujillo. Departamento de Estudios Económicos.

La Libertad: Evolución de la inversión pública

(Var.% real respecto a similar mes del año anterior)

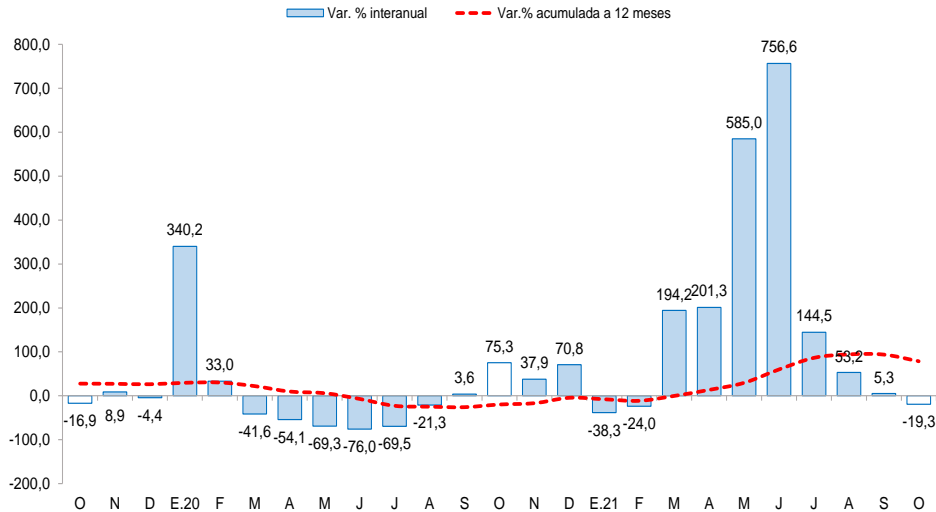

- La **inversión pública** (formación bruta de capital), en octubre disminuyó 19,3 por ciento interanual, básicamente, como resultado de la menor inversión de los gobiernos locales (-29,5 por ciento) y del Gobierno Nacional (-21,4 por ciento). El resultado en los gobiernos locales se explica por la menor ejecución de proyectos de transporte (-46,1 por ciento) y agropecuaria (-38,7 por ciento); y en el Gobierno Nacional se explica por la menor ejecución interanual de proyectos de transporte (-39,0 por ciento). Por otro lado, en el periodo de enero a octubre de 2021, la inversión registró un crecimiento de 88,1 por ciento, por la mayor ejecución del Gobierno Nacional (107,0 por ciento), de los gobiernos locales (86,4 por ciento) y del Gobierno Regional (48,2 por ciento).

- El **avance de la ejecución de la inversión pública** en el periodo de enero a octubre de 2021 representa el 52,7 por ciento del Presupuesto Institucional Modificado (PIM), 22,6 puntos porcentuales más de lo ejecutado en el año anterior. El Gobierno Nacional registra un avance de 56,5 por ciento, seguido por el Gobierno Regional (52,1 por ciento) y por los gobiernos locales (50,6 por ciento).