

La Libertad: Síntesis de Actividad Económica - Agosto 2021-

**Departamento de Estudios Económicos
Sucursal Trujillo**

Jueves 21 de octubre de 2021

El Banco Central de Reserva del Perú (BCRP) considera importante presentar un conjunto de indicadores sectoriales de la actividad económica regional, cuya base estadística es recopilada de las siguientes fuentes de información: INEI, MINAGRI, MINEM, PRODUCE, SBS, SUNAT, MEF y empresas.

Actividad Primaria

- La **actividad agropecuaria** creció 3,3 por ciento sustentado en el mayor desempeño del sector agrícola (4,1 por ciento) y pecuario (1,7 por ciento). En el periodo de enero-agosto 2021, el sector registró una caída de 1,0 por ciento en términos interanuales.
- En agosto la **actividad pesquera** cayó 13,5 por ciento interanual, por el menor desembarque de anchoveta (-100,0 por ciento) y por menor disponibilidad de especies para el consumo humano directo (1,7 por ciento).
- La **actividad minera** en agosto creció 26,2 por ciento en términos interanuales, debido a la mayor producción de oro (26,1 por ciento) y plata (28,9 por ciento). En el periodo de enero-agosto 2021, el sector minero creció 28,2 por ciento interanual.

Otros Indicadores de Actividad Económica

- En el octavo mes del año, la **producción industrial** creció 3,3 por ciento interanual, por el mayor desempeño de la manufactura primaria (8,3 por ciento) y no primaria (1,4 por ciento).
- En el **sector construcción**, los despachos de cemento crecieron 9,3 por ciento interanual en agosto. Durante el periodo enero-agosto 2021, los despachos crecieron 74,0 por ciento.

La Libertad: Otros indicadores de actividad económica (Variación % respecto a similar mes del año anterior)

	Mar. 21	Abr. 21	May. 21	Jun. 21	Jul. 21	Ago. 21
Producción industrial	↑38,3	↑30,4	↑20,7	↓-7,4	↓-12,8	↑3,3
Despacho de cemento	↑153,8	↑1077,3	↑223,2	↑71,4	↑18,7	↑9,3
Crédito total	↑15,6	↑16,3	↑10,7	↑7,2	↑6,0	↑1,7
Inversión pública ^{1/}	↑194,2	↑201,3	↑584,5	↑741,0	↑143,3	↑53,2

^{1/} En términos reales.

Fuentes: BCRP - Sucursal Trujillo, SUNAT y MEF.

- El **saldo total del crédito** en agosto sumó S/ 11 088 millones y registró un crecimiento interanual de 1,7 por ciento, inferior en 16,2 puntos porcentuales a la tasa registrada en el mismo periodo de 2020 (17,9 por ciento).
- La **inversión pública** (formación bruta de capital) en agosto creció 53,2 por ciento interanual, básicamente, como resultado de la mayor inversión de los gobiernos locales (96,0 por ciento), del Gobierno Regional (7,3 por ciento) y del Gobierno Nacional (0,6 por ciento). En tanto que en el periodo acumulado a agosto, creció 149,5 por ciento.

En agosto el sector agropecuario creció 3,3 por ciento interanual, debido al mayor desempeño del sector agrícola (4,1 por ciento) y pecuaria (1,7 por ciento).

La Libertad: Producción de principales productos agropecuarios ^{1/}

(Miles de toneladas)

Subsectores	Estructura Porcentual 2020 ^{2/}	Agosto				Enero - Agosto			
		2020	2021	Var.%	Contribución %	2020	2021	Var.%	Contribución %
AGRÍCOLA	60,5			4,1	2,6			-2,2	-1,3
Orientada al mercado externo y agroindustria ^{2/}	42,6			3,8	1,9			-1,4	-0,5
Arándano	19,2	15,0	15,4	2,9	0,9	26,1	27,0	3,7	0,3
Espárrago	8,5	10,7	10,6	-0,8	-0,1	97,8	97,9	0,1	0,0
Caña de azúcar	6,1	453,8	471,9	4,0	0,2	3 348,2	2 846,4	-15,0	-0,9
Palta	4,9	6,1	8,6	40,0	0,6	193,8	201,5	4,0	0,3
Uva	1,6	2,9	3,4	17,3	0,2	36,1	34,8	-3,6	-0,1
Maíz amarillo duro	1,5	26,9	27,6	2,6	0,1	88,2	83,6	-5,2	-0,1
Alcachofa	0,6	1,9	2,1	9,5	0,1	1,9	2,1	9,5	0,0
Páprika	0,1	0,1	0,0	-100,0	-0,1	0,4	0,5	40,3	0,0
Orientada al mercado interno ^{2/}	17,9			5,2	0,8			-3,3	-0,8
Arroz cáscara	6,1	0,4	0,6	63,9	0,0	384,3	307,2	-20,1	-2,0
Papa	4,7	2,2	4,8	117,8	0,3	434,3	494,3	13,8	0,8
Trigo	1,0	29,1	26,3	-9,6	-0,5	56,8	60,2	6,0	0,1
Cebada grano	0,7	23,1	27,9	20,8	0,6	51,0	58,0	13,7	0,1
Maíz amiláceo	0,6	4,0	4,4	9,2	0,1	24,2	23,8	-1,7	0,0
Alfalfa	0,5	17,7	17,0	-4,1	0,0	136,3	131,5	-3,5	0,0
Maíz chala	0,3	14,2	15,8	11,3	0,0	109,1	110,7	1,5	0,0
Arveja grano seco	0,3	3,4	3,6	5,7	0,1	9,2	9,6	5,4	0,0
PECUARIA	39,5			1,7	0,6			0,8	0,3
Carne de ave ^{3/}	27,7	25,0	25,4	1,7	0,4	206,9	207,6	0,3	0,1
Huevo	5,2	7,6	7,7	1,1	0,1	55,6	56,5	1,6	0,1
Leche	2,6	13,5	14,0	3,0	0,1	103,8	105,2	1,4	0,0
Carne de porcino ^{3/}	1,8	1,7	1,8	3,0	0,1	12,8	13,3	3,7	0,1
SECTOR AGROPECUARIO	100,0			3,3	3,3			-1,0	-1,0

Nota: Debido al redondeo de los datos parciales, los totales pueden diferir de la suma de las partes.

1/ Cifras preliminares.

2/ A precios de 2007.

3/ Peso neto.

Fuente: Ministerio de Agricultura y Riego.

Elaboración: BCRP, Sucursal Trujillo. Departamento de Estudios Económicos.

- El crecimiento del **subsector agrícola** (4,1 por ciento) responde a la mayor producción de cultivos orientados al mercado interno (5,2 por ciento), principalmente de cebada grano (20,8 por ciento) y papa (117,8 por ciento), por mayor área cosechada. Asimismo, la mayor producción de los cultivos orientados al mercado externo y agroindustria (3,8 por ciento), se debe al incremento en arándano (2,9 por ciento), palta (40,0 por ciento) y uva (17,3 por ciento).
- El crecimiento del **subsector pecuario** (1,7 por ciento) se explica, principalmente, por la mayor producción de carne de ave (1,7 por ciento).

En agosto la actividad pesquera cayó 13,5 por ciento interanual, por el menor desembarque de anchoveta (-100,0 por ciento) y por menor disponibilidad de especies para el consumo humano directo (-1,7 por ciento).

La Libertad: Producción pesquera ^{1/} (En TM)

	Agosto			Enero - Agosto		
	2020	2021	Var.% ^{2/}	2020	2021	Var.% ^{2/}
Consumo Humano Directo	314	309	-1,7	2 849	2 833	-0,5
Fresco	314	309	-1,7	2 849	2 833	-0,5
Consumo Industrial	263	0	-100,0	687 388	850 510	23,7
Anchoveta	263	0	-100,0	687 388	850 510	23,7
SECTOR PESCA			-13,5			23,1

^{1/} Cifras preliminares.

^{2/} Variación a precios de 2007.

Fuente: Ministerio de la Producción.

Elaboración: BCRP, Sucursal Trujillo. Departamento de Estudios Económicos.

Cotización de la harina de pescado (US\$/tonelada - Hamburgo)

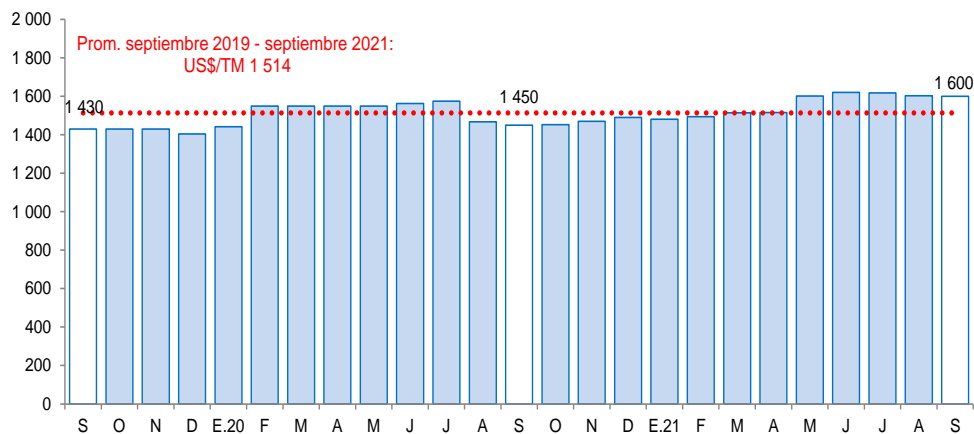

Fuente: Reuters y Bloomberg.

- En agosto la **actividad pesquera** cayó 13,5 por ciento interanual, por el menor desembarque de anchoveta (-100,0 por ciento) y por menor disponibilidad de especies para el consumo humano directo (-1,7 por ciento).
- En el periodo enero-agosto 2021 la **actividad pesquera** aumentó 23,1 por ciento, por el mayor volumen desembarcado de anchoveta (850,5 mil toneladas), frente al bajo volumen reportado en similar periodo del año previo (687,4 mil toneladas). Por el contrario, la pesca para consumo humano directo registró una ligera caída de 0,5 por ciento. Es importante señalar que en lo que va del año, el principal puerto de La Libertad, Chicama, se constituyó como el segundo más importante del país, en cuanto a desembarque de anchoveta, ya que contribuyó con el 27,0 por ciento del total nacional.
- En setiembre de 2021, el **precio promedio de harina de pescado disminuyó 0,2 por ciento** y se ubicó en US\$TM 1 600, respecto con el mes anterior. En tanto que, en términos interanuales creció 10,3 por ciento.

La actividad minera en agosto creció 26,2 por ciento en términos interanuales, debido a la mayor producción de oro (26,1 por ciento) y plata (28,9 por ciento).

La Libertad: Producción Minera ^{1/}

(Var. % real respecto al mismo periodo del año anterior)

	Agosto				Enero - Agosto			
	2020	2021	Var.%	Contribución%	2020	2021	Var.%	Contribución%
Oro (Onzas troy)	61 090	77 018	26,1	25,7	511 315	655 007	28,1	27,7
Plata (Onzas troy)	47 501	61 219	28,9	0,4	365 882	489 714	33,8	0,4
SECTOR MINERÍA ^{2/}			26,2	26,2			28,2	28,2

^{1/} Cifras preliminares.

^{2/} A precios de 2007.

Fuente: Ministerio de Energía y Minas.

Elaboración: BCRP, Sucursal Trujillo. Departamento de Estudios Económicos.

- En setiembre del año 2021, el **precio promedio del oro descendió a US\$/oz.tr. 1 777** mostrando un decrecimiento de 0,4 por ciento respecto al mes anterior. El menor precio se sustentó en la apreciación del dólar. En tanto, en términos interanuales el precio promedio del oro disminuyó 7,5 por ciento.

- La **actividad minera** en agosto creció 26,2 por ciento en términos interanuales, debido a la mayor producción de oro (26,1 por ciento) y plata (28,9 por ciento). El crecimiento en oro, se sustenta por la mayor producción registrada en la Minera Aurífera Retamas (124,4 por ciento), Compañía Minera Poderosa (22,0 por ciento) y Consorcio Minero Horizonte (34,9 por ciento). La producción minera acumulada al mes de agosto creció 28,2 por ciento con respecto a similar periodo del año anterior, debido a que la producción de oro aumentó 28,1 por ciento; y la producción de plata se expandió 33,8 por ciento.

La Libertad: Evolución de la producción minera ^{1/}

(Var. % real respecto a similar mes del año anterior)

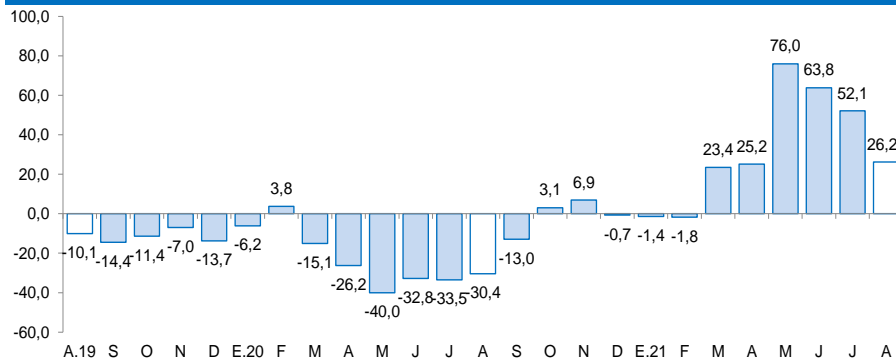

^{1/} A precios de 2007.

Fuente: MINEM.

Cotización internacional de oro

(US\$/oz.tr. promedio mensual – London Metal Exchange)

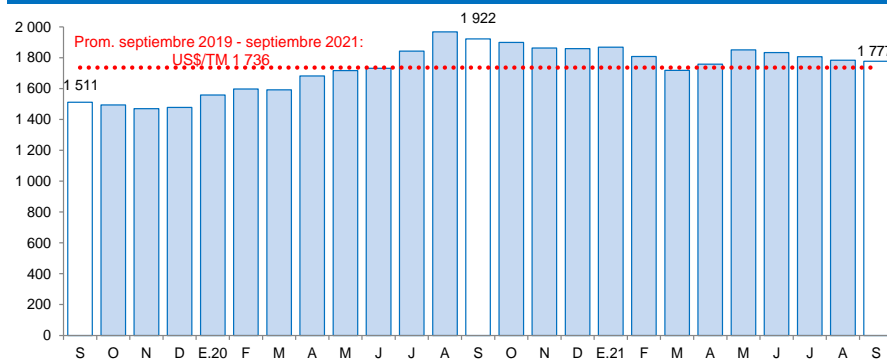

Fuente: Bloomberg.



En agosto la producción industrial creció 3,3 por ciento en términos interanuales, por el mayor desempeño de la manufactura primaria (8,3 por ciento) y no primaria (1,4 por ciento).

La Libertad: Producción manufacturera

(Variación % real respecto al mismo periodo del año anterior)

Ramras de actividad	Estructura porcentual 2020 ^{2/}	Agosto		Enero - Agosto	
		Var.%	Contribución ^{3/}	Var.%	Contribución ^{3/}
MANUFACTURA PRIMARIA	36,5	8,3	2,2	-2,2	-0,8
Productos cárnicos	1,4	18,6	0,3	17,0	0,2
Harina y aceite de pescado	11,1	-100,0	0,0	26,4	2,5
Azúcar	24,0	7,8	1,9	-14,5	-3,5
MANUFACTURA NO PRIMARIA	63,5	1,4	1,1	18,2	11,9
Alimentos y bebidas	47,3	-4,4	-2,3	4,7	2,4
Conservación de frutas y hortalizas	14,9	-15,9	-2,9	-0,9	-0,1
Productos lácteos	0,7	16,3	0,1	23,7	0,2
Harina de trigo	1,2	-22,8	-0,3	9,4	0,1
Alimentos para animales	14,7	5,3	0,8	5,3	0,9
Galletas	2,6	-12,8	-0,4	-12,0	-0,3
Chocolate	0,0	-2,5	0,0	81,3	0,0
Alcohol etílico	2,2	34,2	0,7	-7,5	-0,2
Ron y otras bebidas	2,2	-5,0	-0,2	28,3	0,6
Bebidas gaseosas	8,7	-2,0	-0,2	13,1	1,3
Fabricación productos textiles	1,5	21,2	0,4	72,6	1,0
Hilados de algodón	1,5	21,2	0,4	72,6	1,0
Curtido y adobo de cueros, calzado	0,6	-15,3	-0,2	52,5	0,4
Papel y productos de papel	2,7	1,0	0,0	6,1	0,2
Papel y cartón	2,7	1,0	0,0	6,1	0,2
Actividades de edición e impresión	0,1	-2,0	0,0	-8,7	0,0
Productos de plástico	2,2	-29,5	-0,8	28,4	0,6
Sacos de polipropileno	1,7	-32,9	-0,7	29,7	0,5
Tela arpillera	0,5	-17,5	-0,1	24,3	0,1
Productos minerales no metálicos	8,7	36,1	4,0	98,1	7,2
Cemento	8,7	36,1	4,0	98,1	7,2
Vehículos automotores	0,4	0,0	0,0	44,1	0,2
Carrocerías	0,4	0,0	0,0	44,1	0,2
SECTOR MANUFACTURA	100,0	3,3	3,3	11,1	11,1

^{1/} Cifras preliminares.

^{2/} A precios de 1994.

^{3/} En puntos porcentuales.

^{4/} Variación superior a 1 000 por ciento.

Fuente: Gerencia Regional de Agricultura y Riego, Ministerio de la Producción y empresas industriales.

Elaboración: BCRP, Sucursal Trujillo. Departamento de Estudios Económicos.

- En agosto, la industria **manufacturera primaria** creció 8,3 por ciento, principalmente, por la mayor producción de azúcar (7,8 por ciento) y productos cárnicos (18,3 por ciento). Por el contrario, la producción de harina y aceite de pescado cayó 100 por ciento. En tanto que, en el periodo enero-agosto 2021, mostró una contracción de 2,2 por ciento.
- La **manufactura no primaria** creció 1,4 por ciento interanual, principalmente por la mayor producción de cemento (36,1 por ciento) y productos textiles (21,2 por ciento). Por otro lado, el rubro alimentos y bebidas registró una disminución de 4,4 por ciento, explicado por la disminución en la industria de conservas de frutas y hortalizas (-15,9 por ciento), galletas (-12,8 por ciento), ron (-5,0 por ciento) y bebidas gaseosas (-2,0 por ciento).

La Libertad: Evolución de la producción manufacturera no primaria

(Variación % real respecto al mismo mes del año anterior)

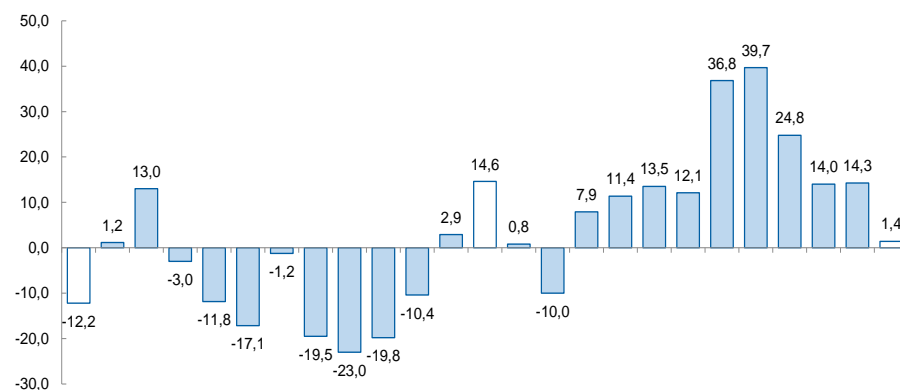

Fuente: A.19 de INCI, ORE, Non de E.2019 de RITUM y FA de GCM, Ministerio de la Producción y empresas industriales. Fuente: INCI, E.21 de FUST, Malesa. M J J A

En el sector construcción, en agosto de 2021, los despachos de cemento registraron un crecimiento de 9,3 por ciento.

La Libertad: Despachos de cemento (Var.% real respecto a similar mes del año anterior)

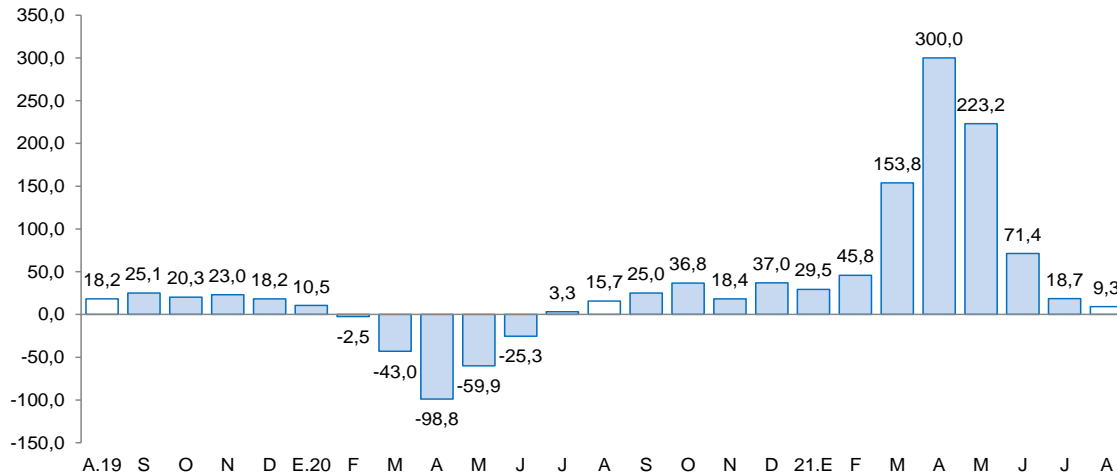

Fuente: Cementos Pacasmayo S.A.A.

- En el **sector construcción**, en agosto de 2021, los despachos de cemento registraron un crecimiento de 9,3 por ciento. Este comportamiento se explica por la mayor ejecución de obras de proyectos de inversión pública y al incremento de la autoconstrucción.
- Asimismo, durante el periodo de enero-agosto 2021, los despachos totalizaron un volumen de 582,8 mil toneladas métricas, lo que representa un aumento de 74,0 por ciento con relación a lo registrado en igual periodo de 2020 (335,0 mil Tm.).

El saldo total del crédito en agosto sumó S/ 11 088 millones y registró un crecimiento interanual de 1,7 por ciento, inferior en 16,2 puntos porcentuales a la tasa registrada en el mismo periodo de 2020 (17,9 por ciento).

La Libertad: Crédito

(Saldos a fin de periodo en millones de soles)

Instituciones	Agosto			
	2020	2021	Estructura %	Var. %
Banco de la Nación ^{1/}	252	244	2,2	-3,3
Agrobanco ^{2/}	11	13	0,1	13,5
Banca múltiple	8 714	8 896	80,2	2,1
Instituciones no bancarias	1 927	1 935	17,5	0,4
Cajas municipales	1 110	1 268	11,4	14,3
Cajas rurales	52	40	0,4	-22,9
Edpymes	43	32	0,3	-26,3
Empresas financieras	723	596	5,4	-17,6
TOTAL ^{3/}	10 904	11 088	100,0	1,7
En MN	9 999	10 140	91,5	1,4
En ME	905	948	8,5	4,8

1/ Considera solo los créditos de consumo e hipotecario.

2/ No considera los créditos a las demás empresas del sistema financiero.

3/ Debido al redondeo de los datos parciales, los totales pueden diferir de la suma de las partes.

Fuente: Superintendencia de Banca, Seguros y AFP (SBS).

Elaboración: BCRP, Sucursal Trujillo. Departamento de Estudios Económicos.

- La **tasa de morosidad** en julio fue 6,2 por ciento, nivel superior en 0,9 puntos porcentuales respecto a similar mes de 2020. Por su parte, la morosidad de las instituciones no bancarias (7,6 por ciento) aumentaron 1,0 puntos porcentuales; y lo reportado en las instituciones bancarias (6,0 por ciento) aumentó 0,9 puntos porcentuales. Por su parte, la tasa de morosidad registrada en el Banco de la Nación (2,3 por ciento) creció 0,3 puntos porcentuales con respecto al mismo mes del año anterior.

La Libertad: Evolución del crédito

(Var.% respecto a similar mes del año anterior)

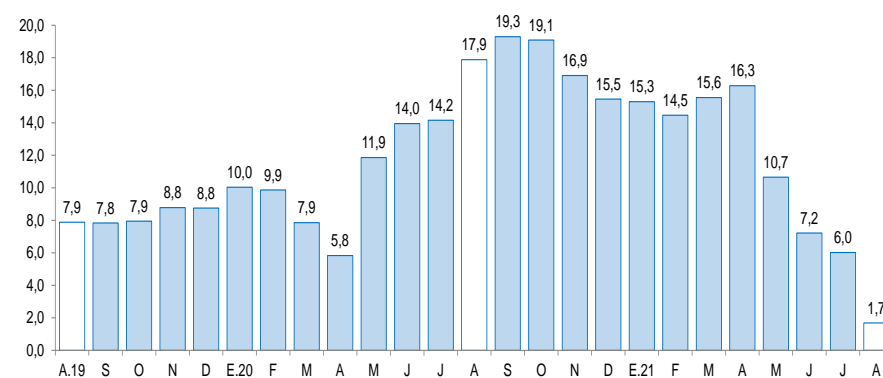

Fuente: Superintendencia de Banca, Seguros y AFP (SBS).

La Libertad: Tasa de morosidad ^{1/}

(Porcentaje)

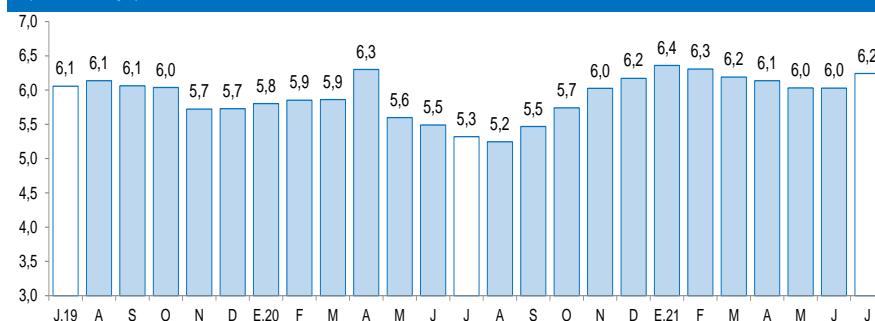

1/ Morosidad = (créditos vencidos + créditos en cobranza judicial) / colocaciones brutas.

Fuente: Superintendencia de Banca, Seguros y AFP (SBS).

Los depósitos en las instituciones financieras de La Libertad al mes de agosto (S/ 10 059 millones) crecieron 8,0 por ciento interanual, menor en 29,4 puntos porcentuales a la tasa registrada en el mismo mes de 2020 (37,4 por ciento).

La Libertad: Depósitos

(Saldos a fin de periodo en millones de soles)

Instituciones	Agosto			
	2020	2021	Estructura %	Var. %
Banco de la Nación	1 019	1 171	11,6	14,9
Banca múltiple	6 640	7 165	71,2	7,9
Instituciones no bancarias	1 654	1 724	17,1	4,2
Cajas municipales	1 331	1 417	14,1	6,4
Cajas rurales	17	13	0,1	-26,1
Empresas financieras	306	294	2,9	-3,8
TOTAL ^{1/}	9 313	10 059	100,0	8,0
Depósitos a la vista	2 580	2 714	27,0	5,2
Depósitos de ahorro	4 397	5 260	52,3	19,6
Depósitos a plazo	2 336	2 085	20,7	-10,8
En MN	7 541	8 046	80,0	6,7
En ME	1 772	2 013	20,0	13,6

1/ Debido al redondeo de los datos parciales, los totales pueden diferir de la suma de las partes.

Fuente: Superintendencia de Banca, Seguros y AFP (SBS).

Elaboración: BCRP, Sucursal Trujillo. Departamento de Estudios Económicos.

- Según el **tipo de institución**, los depósitos en la banca múltiple que cuentan con una participación del 71,2 por ciento de los depósitos totales registraron un crecimiento interanual de 7,9 por ciento. En las instituciones no bancarias, los depósitos crecieron 4,2 por ciento, dentro de estas, las captaciones de las cajas municipales crecieron 6,4 por ciento. Por el contrario, las captaciones de las cajas rurales y las empresas financieras cayeron 26,1 por ciento y 3,8 por ciento, respectivamente. Los depósitos en el Banco de la Nación, los cuales concentran el 11,6 por ciento de los depósitos totales, crecieron 14,9 por ciento.

La Libertad: Evolución de los depósitos

(Var.% respecto a similar mes del año anterior)

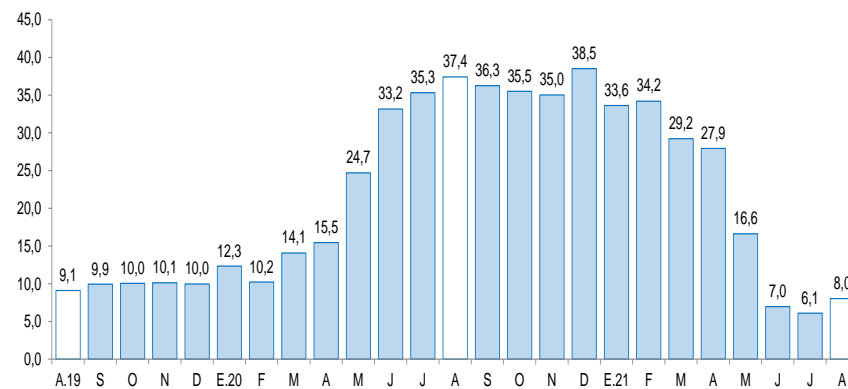

Fuente: Superintendencia de Banca, Seguros y AFP (SBS).

La inversión pública en agosto creció 53,2 por ciento interanual, básicamente, como resultado de la mayor inversión de los gobiernos locales (96,0 por ciento), del Gobierno Regional (7,3 por ciento) y del Gobierno Nacional (0,6 por ciento).

La Libertad: Inversión pública ^{1/}

(En millones de soles)

Niveles de gobierno	Agosto			Enero - Agosto		
	2020	2021	Var. % real	2020	2021	Var. % real
Gobierno Nacional	26	28	0,6	171	476	170,9
Gobierno Regional	15	17	7,3	75	124	59,9
Gobiernos locales	49	100	96,0	263	711	161,3
Total	91	146	53,2	509	1 311	149,5

1/ Información actualizada al 31 de agosto del 2021.

Fuente: Ministerio de Economía y Finanzas (MEF).

Elaboración: BCRP, Sucursal Trujillo. Departamento de Estudios Económicos.

La Libertad: Evolución de la inversión pública

(Var.% real respecto a similar mes del año anterior)

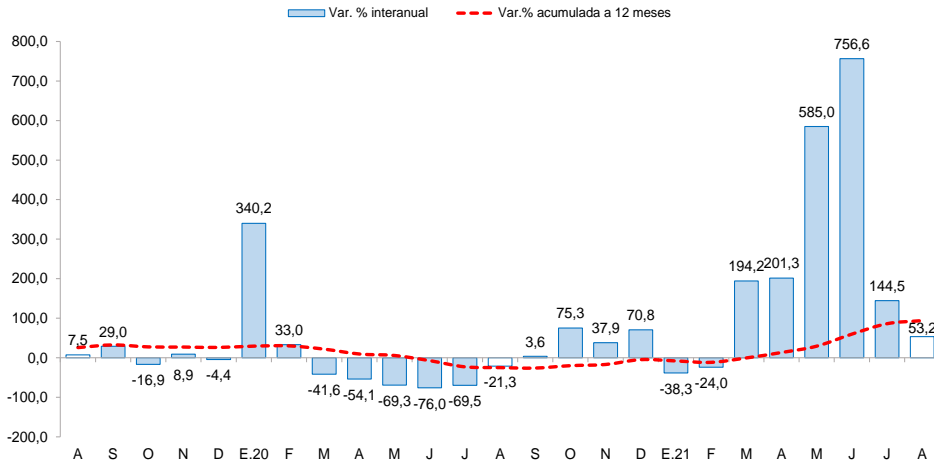

- La **inversión pública** (formación bruta de capital), en agosto creció 53,2 por ciento interanual, básicamente, como resultado de la mayor inversión de los gobiernos locales (96,0 por ciento), del Gobierno Regional (7,3 por ciento) y del Gobierno Nacional (0,6 por ciento). El resultado en los gobiernos locales se explica por la mayor ejecución de proyectos de transporte (131,4 por ciento) y educación (191,1 por ciento); y en el Gobierno Regional se explica por la mayor ejecución interanual de proyectos de educación (368,6 por ciento) y transporte (159,3 por ciento). En los primeros ocho meses de 2021, la inversión acumula un crecimiento de 149,5 por ciento, por la mayor ejecución del Gobierno Nacional (170,9 por ciento), de los gobiernos locales (161,3 por ciento) y del Gobierno Regional (59,9 por ciento).

- El **avance de la ejecución de la inversión pública** en los primeros ocho meses de 2021 representa el 41,7 por ciento del Presupuesto Institucional Modificado (PIM), 24,9 puntos porcentuales más de lo ejecutado en el año anterior. Los gobiernos locales registra un avance de 43,1 por ciento, seguido por el Gobierno Regional (41,3 por ciento) y por el Gobierno Nacional (39,8 por ciento).