

La Libertad: Síntesis de Actividad Económica - Mayo 2021 -

**Departamento de Estudios Económicos
Sucursal Trujillo**

Lunes 26 de junio de 2021

El Banco Central de Reserva del Perú (BCRP) considera importante presentar un conjunto de indicadores sectoriales de la actividad económica regional, cuya base estadística es recopilada de las siguientes fuentes de información: INEI, MINAGRI, MINEM, PRODUCE, SBS, SUNAT, MEF y empresas.

Actividad Primaria

- La **actividad agropecuaria** en mayo disminuyó 14,1 por ciento interanual, debido al menor desempeño del sector agrícola (-21,0 por ciento); mientras que creció el sector pecuario (2,1 por ciento).
- En mayo la **actividad pesquera** creció 108,9 por ciento, debido al mayor desembarque de especies para el consumo humano indirecto.
- La **actividad minera** en mayo creció 76,0 por ciento en términos interanuales, debido a la mayor producción de oro (75,3 por ciento) y plata (160,5 por ciento). En los primeros cinco meses del año, el sector minero creció 19,4 por ciento interanual.

Otros Indicadores de Actividad Económica

- En el quinto mes del año, la **producción industrial** creció 24,2 por ciento en términos interanuales, por la mayor producción de la manufactura no primaria (24,3 por ciento) y la manufactura primaria (24,0 por ciento).
- En el **sector construcción**, los despachos de cemento aumentaron 223,2 por ciento interanual en mayo. En el periodo acumulado al mes de mayo 2021, el creció 123,3 por ciento interanual.

La Libertad: Otros indicadores de actividad económica (Variación % respecto a similar mes del año anterior)

	Dic.20	Ene. 21	Feb. 21	Mar. 21	Abr. 21	May. 21
Producción industrial	↑43,6	↑26,8	↑10,4	↑38,3	↑30,4	↑24,2
Despacho de cemento	↑37,0	↑29,5	↑45,8	↑153,8	↑1077,3	↑223,2
Crédito total	↑15,5	↑15,3	↑14,5	↑15,6	↑16,3	↑10,7
Inversión pública ^{1/}	↑70,8	↓-38,3	↓-24,0	↑194,2	↑201,3	↑584,5

^{1/} En términos reales.

Fuentes: BCRP - Sucursal Trujillo, SUNAT y MEF.

- El saldo total del **crédito** en mayo sumó S/ 11 256 millones y registró un crecimiento interanual de 10,7 por ciento, inferior en 1,2 puntos porcentuales a la tasa registrada en el mismo periodo de 2020 (11,9 por ciento).
- La **inversión pública** (formación bruta de capital) registró un crecimiento de 584,5 por ciento interanual, básicamente, como resultado de la mayor inversión de los gobiernos locales (850,6 por ciento), Gobierno Nacional (519,1 por ciento) y del Gobierno Regional (222,9 por ciento). En tanto que, en el periodo acumulado al mes de mayo, la inversión pública creció 113,4 por ciento.

En mayo, la producción del sector agropecuario disminuyó 14,1 por ciento sustentado en el menor desempeño del sector agrícola (-21,0 por ciento). Por otro lado, el subsector pecuario creció 2,1 por ciento. En los cinco primeros meses del año, el sector registró una caída de 9,3 por ciento en términos interanuales.

La Libertad: Producción de principales productos agropecuarios ^{1/}

(Miles de toneladas)

Subsectores	Estructura Porcentual 2020 ^{2/}	Mayo				Enero - Mayo			
		2020	2021	Var. %	Contribución %	2020	2021	Var. %	Contribución %
AGRÍCOLA	60,5			-21,0	-14,7			-16,3	-9,3
Orientada al mercado externo y agroindustria ^{2/}	42,6			-10,2	-2,7			-2,1	-0,6
Arándano	19,2	0,1	0,1	1,1	0,0	6,7	7,7	14,8	0,5
Espárrago	8,4	10,3	9,0	-13,1	-0,7	67,7	67,0	-1,0	-0,1
Caña de azúcar	6,1	452,5	287,7	-36,4	-1,7	1 937,1	1 698,9	-12,3	-0,7
Palta	4,9	70,1	68,5	-2,3	-0,3	112,2	112,1	-0,2	0,0
Uva	1,6	2,7	2,6	-3,8	0,0	27,5	25,9	-5,8	-0,1
Maíz amarillo duro	1,5	4,4	5,3	20,3	0,1	20,6	15,1	-26,7	-0,2
Alcachofa	0,6	0,0	0,0	0,0	0,0	0,0	0,0	0,0	0,0
Páprika	0,1	0,0	0,1	5,3	0,0	0,2	0,4	88,1	0,1
Orientada al mercado interno ^{2/}	18,0			-27,7	-12,0			-31,0	-8,7
Arroz cáscara	6,1	211,7	102,2	-51,7	-16,0	376,4	122,1	-67,6	-10,6
Papa	4,7	93,3	146,9	57,4	4,3	297,8	394,6	32,5	2,2
Trigo	1,0	0,0	0,0	0,0	0,0	0,0	0,0	0,0	0,0
Cebada grano	0,7	0,0	0,0	-100,0	0,0	0,0	0,0	-100,0	0,0
Maíz amiláceo	0,6	1,2	1,4	11,7	0,0	1,4	1,5	7,3	0,0
Alfalfa	0,5	15,1	14,8	-2,1	0,0	83,4	80,8	-3,2	0,0
Maíz chala	0,3	10,8	13,6	25,5	0,0	70,2	69,9	-0,4	0,0
Arveja grano seco	0,3	0,0	0,1	0,0	0,0	0,0	0,1	0,0	0,0
PECUARIA	39,5			2,1	0,6			0,0	0,0
Carne de ave ^{3/}	27,7	25,7	26,3	2,4	0,5	130,6	129,2	-1,1	-0,3
Huevo	5,2	7,0	7,0	0,5	0,0	34,0	34,7	1,9	0,1
Leche	2,6	12,9	13,0	1,2	0,0	63,4	64,4	1,7	0,0
Carne de porcino ^{3/}	1,8	1,6	1,6	3,1	0,0	7,8	8,2	5,6	0,1
SECTOR AGROPECUARIO	100,0			-14,1	-14,1			-9,3	-9,3

Nota: Debido al redondeo de los datos parciales, los totales pueden diferir de la suma de las partes.

1 / Cifras preliminares.

2/ A precios de 2007.

3/ Peso neto.

Fuente: Ministerio de Agricultura y Riego.

Elaboración: BCRP, Sucursal Trujillo. Departamento de Estudios Económicos.

- El decrecimiento del **subsector agrícola** (-21,0 por ciento) responde a la menor producción de cultivos orientados al mercado interno (-27,7 por ciento), principalmente, arroz cáscara (-51,7 por ciento), debido a las menores áreas cosechada. Así también, la menor producción de los productos orientados al mercado externo y agroindustria (-10,2 por ciento), se explica, principalmente, por la menor producción de caña de azúcar (-36,4 por ciento), espárrago (-13,1 por ciento) y palta (-2,3 por ciento).
- El crecimiento del **subsector pecuario** (2,1 por ciento) se explica, básicamente, por la mayor producción de carne de ave (2,4 por ciento) y huevo (0,5 por ciento).

En mayo la actividad pesquera creció 108,9 por ciento, por el mayor desembarque de anchoveta, el cual registró una producción de 295,3 mil toneladas, correspondiente a la primera emporada de pesca 2021 (inició en abril). En tanto, la pesca para consumo humano directo, sobre todo, en estado fresco, creció 58,8 por ciento.

La Libertad: Producción pesquera ^{1/} (En TM)

	Mayo			Enero - Mayo		
	2020	2021	Var.% ^{2/}	2020	2021	Var.% ^{2/}
Consumo Humano Directo	178	282	58,8	1 917	2 054	7,2
Fresco	178	282	58,8	1 917	2 054	7,2
Consumo Industrial	141 132	295 317	109,2	145 877	528 729	262,4
Anchoveta	141 132	295 317	109,2	145 877	528 729	262,4
SECTOR PESCA			108,9			243,5

^{1/} Cifras preliminares.

^{2/} Variación a precios de 2007.

Fuente: Ministerio de la Producción.

Elaboración: BCRP, Sucursal Trujillo. Departamento de Estudios Económicos.

Cotización de la harina de pescado (US\$/tonelada - Hamburgo)

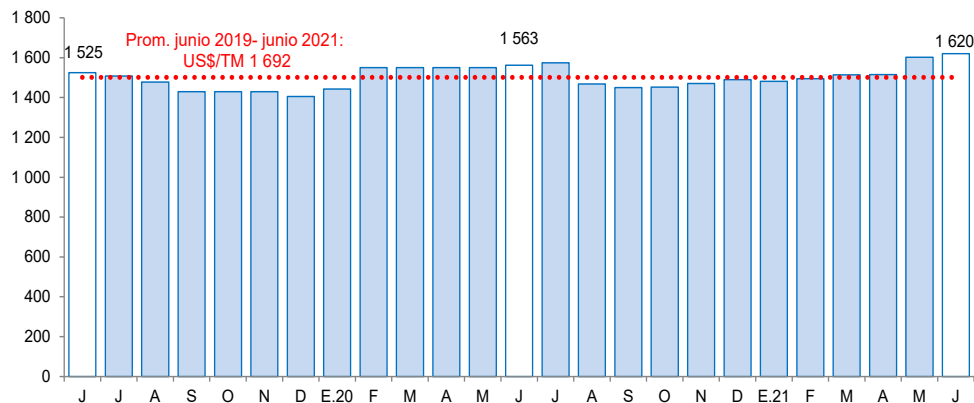

Fuente: Reuters y Bloomberg.

- En mayo la **actividad pesquera** creció 108,9 por ciento, por el mayor desembarque de anchoveta, el cual registró una producción de 295,3 mil toneladas, correspondiente a la primera emporada de pesca 2021 (inició en abril). En tanto, la pesca para consumo humano directo, sobre todo, en estado fresco, creció 58,8 por ciento.
- En el periodo enero-junio la **actividad pesquera** aumentó 243,5 por ciento, debido a un efecto estadístico base generado por el alto nivel de desembarque de anchoveta (528,7 mil Tm.), comparado con lo reportado en el año previo (145,8 mil Tm). Asimismo, también aumentó la pesca para consumo humano directo (7,2 por ciento). Es importante señalar que en este período, La Libertad (528,57mil toneladas) se constituyó como el segundo departamento, después de Ancash (309,7 mil toneladas), en registrar los mayores volúmenes de desembarque de anchoveta.
- En junio de 2021, el **precio promedio de harina de pescado aumentó a US\$TM 1 620**, aumentó a US\$TM 1 620, mayor en 1,1 por ciento que lo registrado el mes anterior. En tanto, en términos interanuales creció 3,7 por ciento.

La actividad minera en mayo creció 76,0 por ciento en términos interanuales, debido a la mayor producción de oro (75,3 por ciento) y plata (160,5 por ciento).

La Libertad: Producción Minera ^{1/}

(Var. % real respecto al mismo periodo del año anterior)

Estructura Porcentual 2020 ^{2/}	Mayo				Enero - Mayo				
	2020	2021	Var.%	Contribución%	2020	2021	Var.%	Contribución%	
Oro (Onzas troy)	98,6	48 552	85 097	75,3	74,6	344 731	411 294	19,3	19,1
Plata (Onzas troy)	1,4	23 284	60 659	160,5	1,4	223 755	287 249	28,4	0,3
SECTOR MINERÍA ^{2/}	100,0			76,0	76,0			19,4	19,4

^{1/} Cifras preliminares.

^{2/} A precios de 2007.

Fuente: Ministerio de Energía y Minas.

Elaboración: BCRP, Sucursal Trujillo. Departamento de Estudios Económicos.

- La **actividad minera** en mayo creció 76,0 por ciento en términos interanuales, debido a la mayor producción de oro (75,3 por ciento) y plata (160,5 por ciento). El crecimiento en oro, se sustenta por la mayor producción registrada en la Minera Aurífera Retamas (202,2 por ciento), Consorcio Minero Horizonte (157,4 por ciento), La Arena (101,3 por ciento) y Compañía Minera Poderosa (11,2 por ciento). La producción minera acumulada al mes de mayo creció 19,4 por ciento con respecto a similar periodo del año anterior, debido a que la producción de oro aumentó 19,3 por ciento; y la producción de plata se expandió 28,4 por ciento.

- En junio del año 2021, el **precio promedio del oro ascendió a US\$/oz.tr. 1 835** lo que significó un decrecimiento de 0,9 por ciento respecto al mes anterior. El menor precio se sustentó en la apreciación del dólar y en una ligera reducción en las expectativas de inflación en Estados Unidos y otras economías desarrolladas. En tanto, en términos interanuales el precio promedio del oro aumentó 5,9 por ciento.

La Libertad: Evolución de la producción minera ^{1/}

(Var. % real respecto a similar mes del año anterior)

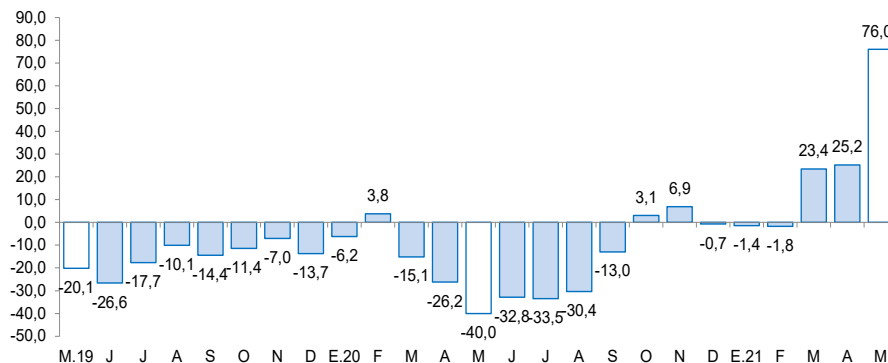

^{1/} A precios de 2007.

Fuente: MINEM.

Cotización internacional de oro

(US\$/oz.tr. promedio mensual – London Metal Exchange)

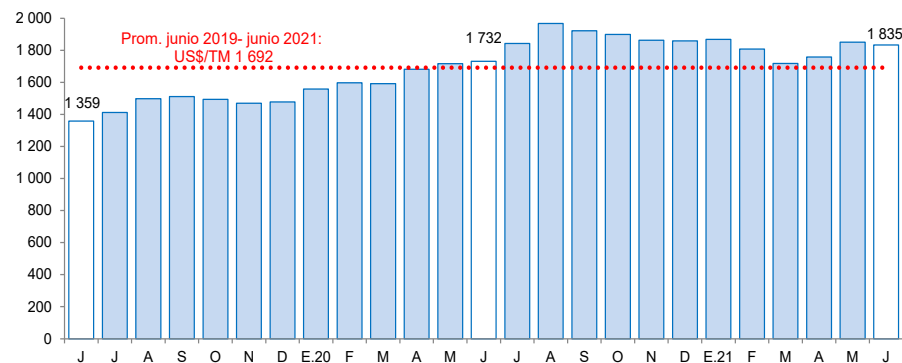

Fuente: Bloomberg.

En el quinto mes del año, la producción industrial creció 24,2 por ciento en términos interanuales, debido a la mayor producción de la manufactura no primaria (24,3 por ciento) y la manufactura primaria (24,0 por ciento).

La Libertad: Producción manufacturera

(Variación % real respecto al mismo periodo del año anterior)

Ramras de actividad	Estructura porcentual 2020 ^{2/}	Mayo		Enero - Mayo	
		Var.%	Contribución ^{3/}	Var.%	Contribución ^{3/}
MANUFACTURA PRIMARIA	36,5	24,0	10,5	27,6	8,2
Productos cármicos	1,4	9,7	0,1	11,2	0,2
Harina y aceite de pescado	11,1	130,3	20,7	292,0	10,3
Azúcar	24,0	-39,1	-10,3	-9,7	-2,4
MANUFACTURA NO PRIMARIA	63,5	24,3	13,7	23,9	16,8
Alimentos y bebidas	47,3	1,1	0,5	7,1	4,0
Conservación de frutas y hortalizas	14,9	-12,6	-1,2	-0,2	0,0
Productos lácteos	0,7	33,5	0,2	37,4	0,2
Harina de trigo	1,2	14,3	0,2	19,9	0,3
Alimentos para animales	14,7	3,4	0,6	2,5	0,5
Galletas	2,6	-100,0	-2,6	-18,4	-0,5
Chocolate	0,0	65,5	0,0	120,7	0,0
Alcohol etílico	2,2	80,8	2,6	11,0	0,3
Ron y otras bebidas	2,2	27,4	0,6	67,9	1,2
Bebidas gaseosas	8,7	1,3	0,1	19,2	2,2
Fabricación productos textiles	1,5	221,9	1,6	91,2	1,2
Hilados de algodón	1,5	221,9	1,6	91,2	1,2
Curtido y adobo de cueros, calzado	0,6	51,0	0,3	82,8	0,4
Papel y productos de papel	2,7	-26,6	-0,6	10,0	0,3
Papel y cartón	2,7	-26,6	-0,6	10,0	0,3
Actividades de edición e impresión	0,1	8,5	0,0	-13,1	0,0
Productos de plástico	2,2	13,9	0,3	54,1	1,1
Sacos de polipropileno	1,7	6,3	0,1	62,6	1,0
Tela arpillera	0,5	37,4	0,2	30,2	0,2
Productos minerales no metálicos	8,7	263,1	11,4	154,4	9,5
Cemento	8,7	263,1	11,4	154,4	9,5
Vehículos automotores	0,4	300,0	0,2	48,1	0,3
Carrocerías	0,4	300,0	0,2	48,1	0,3
SECTOR MANUFACTURA	100,0	24,2	24,2	25,0	25,0

^{1/} Cifras preliminares.

^{2/} A precios de 1994.

^{3/} En puntos porcentuales.

^{4/} Variación superior a 1 000 por ciento.

Fuente: Gerencia Regional de Agricultura y Riego, Ministerio de la Producción y empresas industriales.

Elaboración: BCRP, Sucursal Trujillo, Departamento de Estudios Económicos.

En mayo, la industria **manufacturera primaria** creció 24,0 por ciento, principalmente, por la mayor producción de harina y aceite de pescado (130,3 por ciento) y productos cármicos (9,7 por ciento). En tanto, el resultado acumulado al quinto mes del año fue de un crecimiento de 27,6 por ciento, impulsado por la mayor producción de harina y aceite de pescado (292 por ciento), por mayores volúmenes desembarcados de anchoveta

La **manufactura no primaria** mostró un resultado favorable al crecer 24,3 por ciento, debido a la mayor producción de minerales no metálicos, principalmente cemento, el cual se expandió 263,1 por ciento. Así también, registraron incrementos la fabricación de productos textiles (221,9 por ciento), la producción de alimentos y bebidas (1,1 por ciento), el curtido y adobo de cuero (51,0 por ciento), productos de plástico (13,9 por ciento) y vehículos automotores (300,0 por ciento). Por el contrario, se registró una disminución en la producción de papel y cartón (-26,6 por ciento).

La Libertad: Evolución de la producción manufacturera no primaria

(Variación % real respecto al mismo mes del año anterior)

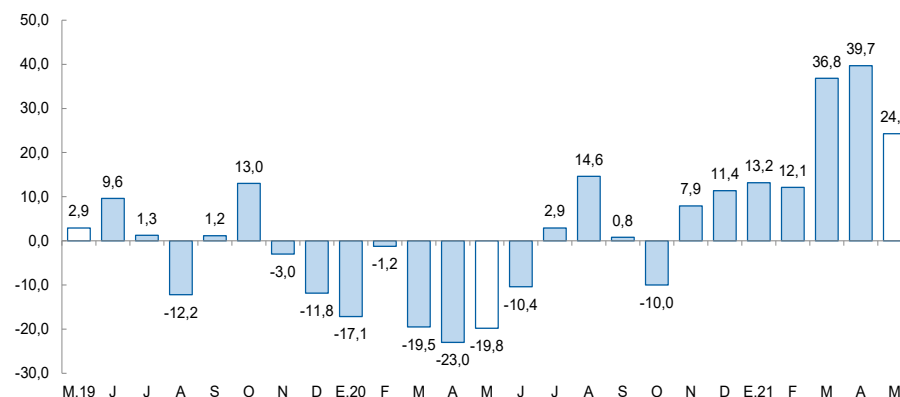

Fuente: Gerencia Regional de Agricultura y Riego, Ministerio de la Producción y empresas industriales.

En el sector construcción, los despachos de cemento crecieron 223,2 por ciento interanual en mayo. Este resultado es explicado por la autoconstrucción y el incremento de ejecución de obras de proyectos de inversión pública.

La Libertad: Despachos de cemento

(Var.% real respecto a similar mes del año anterior)

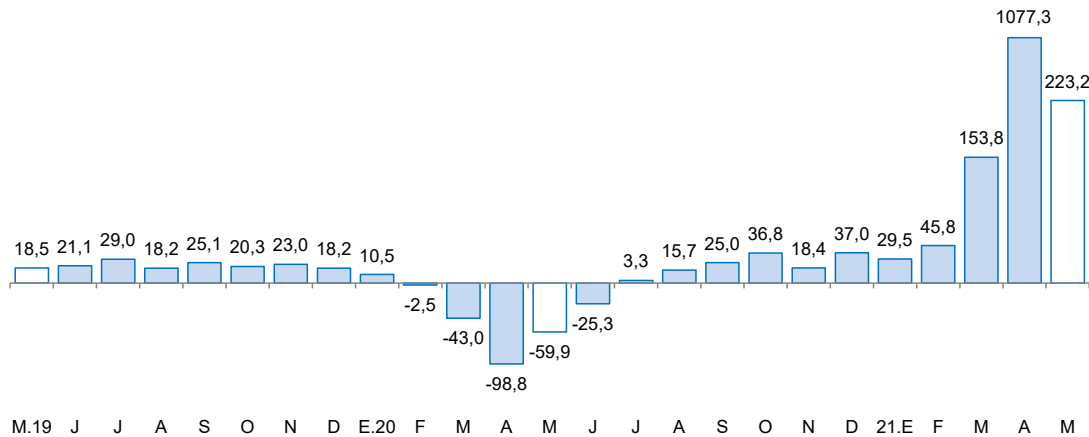

Fuente: Cementos Pacasmayo S.A.A.

- En el **sector construcción**, los despachos de cemento crecieron 223,2 por ciento interanual en mayo. Este resultado es explicado por la autoconstrucción y el incremento de ejecución de obras de proyectos de inversión pública.
- Asimismo, durante los primeros cinco meses de 2021, los despachos totalizaron un volumen de 369,9 mil toneladas métricas, lo que representa un crecimiento del 123,3 por ciento con relación a lo registrado en igual período de 2020 (170,0 mil Tm.).

El saldo total del crédito en mayo sumó S/ 11 256 millones y registró un crecimiento interanual de 10,7 por ciento, inferior en 1,2 puntos porcentuales a la tasa registrada en el mismo periodo de 2020 (11,9 por ciento).

La Libertad: Crédito

(Saldos a fin de periodo en millones de soles)

Instituciones	Mayo			
	2020	2021	Estructura %	Var. %
Banco de la Nación 1/	272	244	2,2	-10,3
Agrobanco 2/	10	11	0,1	12,8
Banca múltiple	8 015	9 047	80,4	12,9
Instituciones no bancarias	1 876	1 954	17,4	4,2
Cajas municipales	1 065	1 262	11,2	18,5
Cajas rurales	63	42	0,4	-33,3
Edpymes	47	50	0,4	7,6
Empresas financieras	701	599	5,3	-14,4
TOTAL 3/	10 172	11 256	100,0	10,7
En MN	9 181	10 288	91,4	12,1
En ME	991	967	8,6	-2,4

1/ Considera solo los créditos de consumo e hipotecario.

2/ No considera los créditos a las demás empresas del sistema financiero.

3/ Debido al redondeo de los datos parciales, los totales pueden diferir de la suma de las partes.

Fuente: Superintendencia de Banca, Seguros y AFP (SBS).

Elaboración: BCRP, Sucursal Trujillo. Departamento de Estudios Económicos.

- La **tasa de morosidad** fue 6,1 por ciento, nivel inferior en 0,2 puntos porcentuales respecto a similar mes de 2020. Por su parte, la morosidad de las instituciones no bancarias (8,3 por ciento) aumentaron 1,3 puntos porcentuales; y lo reportado en las instituciones bancarias (5,7 por ciento) cayó 0,6 puntos porcentuales. Por su parte, la tasa de morosidad registrada en el Banco de la Nación (2,3 por ciento) creció 0,5 puntos porcentuales con respecto al mismo mes del año anterior.

La Libertad: Evolución del crédito

(Var. % respecto a similar mes del año anterior)

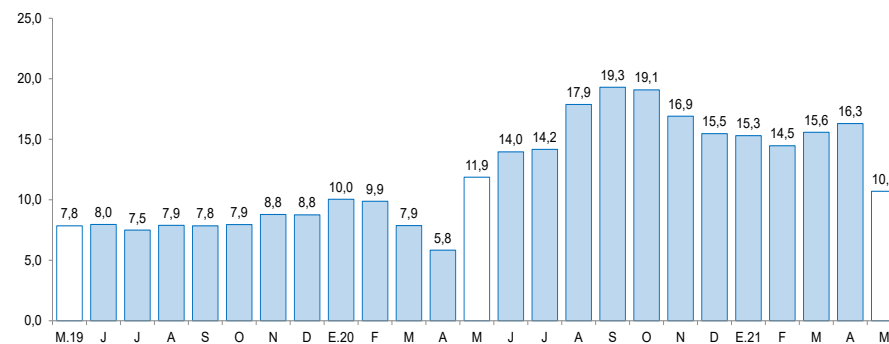

Fuente: Superintendencia de Banca, Seguros y AFP (SBS).

La Libertad: Tasa de morosidad 1/

(Porcentaje)

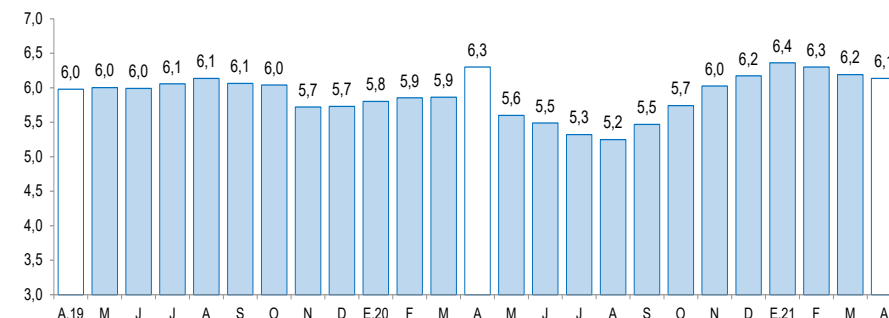

1/ Morosidad = (créditos vencidos + créditos en cobranza judicial) / colocaciones brutas.

Fuente: Superintendencia de Banca, Seguros y AFP (SBS).

Los depósitos en las instituciones financieras de La Libertad al mes de mayo (S/ 9 690 millones) crecieron 16,6 por ciento interanual, menor en 8,1 puntos porcentuales a la tasa registrada en el mismo mes de 2020 (24,7 por ciento).

La Libertad: Depósitos

(Saldos a fin de periodo en millones de soles)

Instituciones	Mayo			
	2020	2021	Estructura %	Var. %
Banco de la Nación	936	1 114	11,5	19,0
Banca múltiple	5 800	6 823	70,4	17,6
Instituciones no bancarias	1 574	1 753	18,1	11,4
Cajas municipales	1 264	1 421	14,7	12,5
Cajas rurales	18	14	0,1	-24,7
Empresas financieras	291	318	3,3	9,2
TOTAL ^{1/}	8 310	9 690	100,0	16,6
Depósitos a la vista	2 117	2 562	26,4	21,0
Depósitos de ahorro	3 836	4 897	50,5	27,7
Depósitos a plazo	2 357	2 231	23,0	-5,3
En M/N	6 691	7 698	79,4	15,1
En ME	1 619	1 992	20,6	23,0

^{1/} Debido al redondeo de los datos parciales, los totales pueden diferir de la suma de las partes.

Fuente: Superintendencia de Banca, Seguros y AFP (SBS).

Elaboración: BCRP, Sucursal Trujillo. Departamento de Estudios Económicos.

- Según el **tipo de institución**, los depósitos en la banca múltiple que cuentan con una participación del 70,4 por ciento de los depósitos totales registraron un crecimiento interanual de 17,6 por ciento. En las instituciones no bancarias, los depósitos crecieron 11,4 por ciento, dentro de estas, las captaciones de las empresas financieras crecieron 9,2 por ciento, y lo reportado por las cajas municipales aumentaron 12,5 por ciento. Los depósitos en el Banco de la Nación, los cuales concentran el 11,5 por ciento de los depósitos totales, crecieron 19,0 por ciento.

La Libertad: Evolución de los depósitos

(Var.% respecto a similar mes del año anterior)

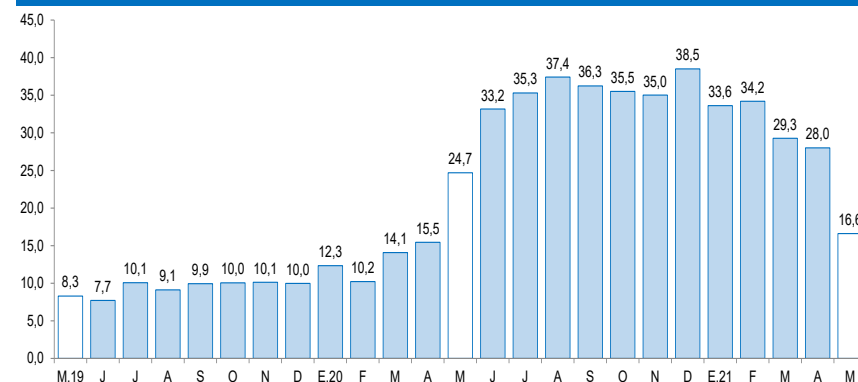

Fuente: Superintendencia de Banca, Seguros y AFP (SBS).

La inversión pública (formación bruta de capital) creció 584,5 por ciento interanual, como resultado de la mayor inversión de los gobiernos locales (850,6 por ciento), del Gobierno Nacional (519,1 por ciento) y del Gobierno Regional (222,9 por ciento).

La Libertad: Inversión pública ^{1/}

(En millones de soles)

Niveles de gobierno	Mayo			Enero-Mayo		
	2020	2021	Var.%real	2020	2021	Var.%real
Gobierno Nacional	11	73	519,1	106	235	115,3
Gobierno Regional	5	18	222,9	40	66	61,7
Gobiernos Locales	10	99	850,6	177	408	123,8
Total	27	189	584,5	323	709	113,4

1/ Información actualizada al 31 de mayo de 2021.

Fuente: Ministerio de Economía y Finanzas (MEF).

Elaboración: BCRP, Sucursal Trujillo. Dpto. de Estudios Económicos.

La Libertad: Evolución de la inversión pública

(Var.% real respecto a similar mes del año anterior)

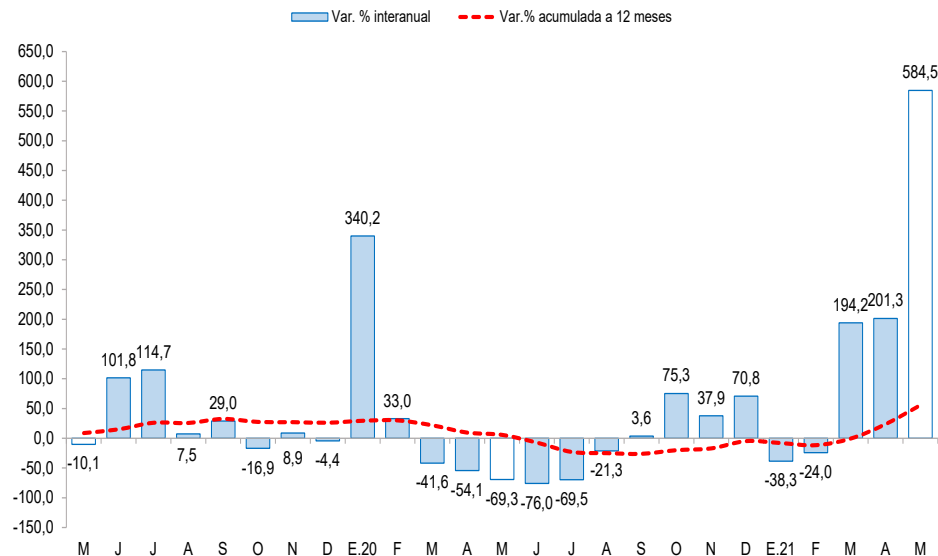

- La **inversión pública** (formación bruta de capital), en mayo creció 584,5 por ciento interanual, básicamente, como resultado de la mayor inversión de los gobiernos locales (850,6 por ciento), del Gobierno Nacional (519,1 por ciento) y del Gobierno Regional (222,9 por ciento). El resultado positivo en los tres niveles del estado se explica por un efecto base estadístico, debido a que el 15 de marzo de 2020 inició el confinamiento social obligatorio, lo cual restringió la ejecución de los proyectos de inversión pública. En los primeros cinco meses de 2021, la inversión acumula un crecimiento de 113,4 por ciento, por la mayor ejecución de los gobiernos locales (123,8 por ciento), del Gobierno Nacional (115,3 por ciento) y del Gobierno Regional (61,7 por ciento).
- Los principales proyectos del **Gobierno nacional** son: “Recuperación de los servicios de salud del hospital provincial de Cascas II-1, distrito de Cascas, provincia de Gran Chimú” (S/. 24,8 millones) y “Concesiones viales” (S/. 6,3 millones).
- Por el **Gobierno regional**: “Rehabilitación de la infraestructura de la I.E. N° 81007 modelo de nivel inicial, primaria y secundaria distrito de Trujillo, provincia Trujillo.” (S/.4,4 millones).
- Y finalmente, en los **Gobiernos locales**: “Mejoramiento y ampliación del sistema de agua potable y alcantarillado de la ciudad de Huamachuco – distrito de Huamachuco, provincia de Sánchez Carrión.” (S/. 5,3 millones).