

La Libertad: Síntesis de Actividad Económica - Marzo 2021-

**Departamento de Estudios Económicos
Sucursal Trujillo**

Lunes 24 de mayo de 2021

El Banco Central de Reserva del Perú (BCRP) considera importante presentar un conjunto de indicadores sectoriales de la actividad económica regional, cuya base estadística es recopilada de las siguientes fuentes de información: INEI, MINAGRI, MINEM, PRODUCE, SBS, SUNAT, MEF y empresas.

Actividad Primaria

- La **actividad agropecuaria** disminuyó 3,4 por ciento interanual en marzo, explicado por una menor producción agrícola (-7,2 por ciento); mientras que el sector pecuario creció 0,5 por ciento). En el periodo de enero y marzo de 2021, el sector acumuló una caída de 2,4 por ciento interanual.
- En marzo la **actividad pesquera** creció 49,5 por ciento interanual, por el mayor desembarque de especies para el consumo humano directo.
- La **actividad minera** en el mes de marzo creció 23,4 por ciento interanual, por la mayor producción de oro (23,4 por ciento) y plata (15,4 por ciento).

Otros Indicadores de Actividad Económica

- En el tercer mes del año, la **producción industrial** creció 29,6 por ciento en términos interanuales, debido a la mayor producción de la manufactura no primaria (25,8 por ciento) y la manufactura primaria (43,8 por ciento).
- En el **sector construcción**, los despachos de cemento aumentaron 153,8 por ciento interanual en marzo. En el primer trimestre de 2021, el sector acumuló un crecimiento de 62,8 por ciento interanual.
- El saldo total del **crédito** en marzo sumó S/ 11 168 millones y registró un crecimiento interanual de 15,6 por ciento, superior en 7,7 puntos porcentuales a la tasa registrada en el mismo periodo de 2020 (7,9 por ciento).
- La **inversión pública** (formación bruta de capital) registró un crecimiento de 194,2 por ciento interanual, básicamente, como resultado de la mayor inversión del Gobierno Nacional (335,2 por ciento), de los gobiernos locales (187,0 por ciento) y del Gobierno Regional (102,2 por ciento). En el periodo de enero a marzo la inversión pública acumula un crecimiento de 35,2 por ciento.

La Libertad: Otros indicadores de actividad económica (Variación % respecto a similar mes del año anterior)

	Oct. 20	Nov.20	Dic.20	Ene. 21	Feb. 21	Mar. 21
Producción industrial	↓-8,2	↑3,1	↑43,6	↑21,5	↑5,3	↑29,6
Despacho de cemento	↑36,8	↑18,4	↑37,0	↑29,5	↑45,8	↑153,8
Crédito total	↑19,1	↑16,9	↑15,5	↑15,3	↑14,5	↑15,6
Inversión pública ^{1/}	↑75,3	↑37,9	↑70,8	↓-38,3	↓-24,0	↑194,2

^{1/} En términos reales.

Fuentes: BCRP - Sucursal Trujillo, SUNAT y MEF.

En marzo, el sector agropecuario disminuyó 3,4 por ciento sustentado en el menor desempeño del sector agrícola (-7,2 por ciento), por otro lado, el subsector pecuario creció 0,5 por ciento. En cuanto a los tres primeros meses del año, el sector registró una caída de 2,4 por ciento en términos interanuales.

La Libertad: Producción de principales productos agropecuarios ^{1/}

(Miles de toneladas)

Subsectores	Estructura Porcentual 2020 ^{2/}	Marzo				Enero - Marzo			
		2020	2021	Var. %	Contribución %	2020	2021	Var. %	Contribución %
AGRÍCOLA	60,5			-7,2	-3,6			-4,7	-2,3
Orientada al mercado externo y agroindustria ^{2/}	42,6			18,5	5,0			2,2	0,7
Arándano	19,2	0,5	1,6	244,4	2,9	6,6	7,1	8,7	0,5
Espárrago	8,4	14,8	14,9	0,8	0,1	43,1	43,5	0,8	0,1
Caña de azúcar	6,1	263,2	383,6	45,8	2,0	1 147,6	1 183,6	3,1	0,2
Palta	4,9	14,9	15,3	3,0	0,2	17,9	18,0	0,4	0,0
Uva	1,6	5,7	5,6	-2,1	0,0	21,1	21,1	0,0	0,0
Maíz amarillo duro	1,5	2,7	2,3	-15,9	-0,1	10,9	7,7	-29,4	-0,2
Alcachofa	0,6	0,0	0,0	0,0	0,0	0,0	0,0	0,0	0,0
Páprika	0,1	0,1	0,1	-51,7	-0,1	0,1	0,2	58,6	0,1
Orientada al mercado interno ^{2/}	18,0			-37,2	-8,6			-18,5	-3,0
Arroz cáscara	6,1	36,2	7,2	-80,2	-6,9	53,5	11,2	-79,1	-3,6
Papa	4,7	69,1	62,6	-9,4	-0,9	121,5	139,1	14,4	0,8
Trigo	1,0	0,0	0,0	0,0	0,0	0,0	0,0	0,0	0,0
Cebada grano	0,7	0,0	0,0	0,0	0,0	0,0	0,0	0,0	0,0
Maíz amiláceo	0,6	0,1	0,0	-100,0	0,0	0,1	0,0	-100,0	0,0
Alfalfa	0,5	18,0	17,3	-3,7	0,0	51,4	49,4	-3,9	0,0
Maíz chala	0,3	12,8	13,1	2,7	0,0	45,7	43,2	-5,4	0,0
Arveja grano seco	0,3	0,0	0,0	0,0	0,0	0,0	0,0	0,0	0,0
PECUARIA	39,5			0,5	0,2			-0,2	-0,1
Carne de ave ^{3/}	27,7	27,3	27,2	-0,5	-0,2	76,9	75,6	-1,7	-0,6
Huevo	5,2	6,8	7,0	2,1	0,1	20,5	21,0	2,4	0,2
Leche	2,6	12,4	12,7	1,9	0,1	37,4	38,2	1,9	0,1
Carne de porcino ^{3/}	1,8	1,5	1,6	4,5	0,1	4,7	5,0	6,5	0,1
SECTOR AGROPECUARIO	100,0			-3,4	-3,4			-2,4	-2,4

Nota: Debido al redondeo de los datos parciales, los totales pueden diferir de la suma de las partes.

1/ Cifras preliminares.

2/ A precios de 2007.

3/ Peso neto.

Fuente: Ministerio de Agricultura y Riego.

Elaboración: BCRP, Sucursal Trujillo. Departamento de Estudios Económicos.

- La disminución del **subsector agrícola** (-7,2 por ciento) responde a la menor producción de cultivos orientados al mercado interno (-37,2 por ciento), principalmente de arroz cáscara (-80,2 por ciento), papa (-9,4 por ciento) y maíz amiláceo (-100,0 por ciento), debido a las menores áreas cosechadas. Por otro lado, el aumento de producción de los productos orientados al mercado externo y agroindustria (18,5 por ciento), se explica, esencialmente, por la mayor producción de arándano (244,4 por ciento), debido a las mayores áreas cosechadas.
- El ligero crecimiento del **subsector pecuario** (0,5 por ciento) se explica, básicamente, por la mayor producción de huevo (2,1 por ciento), leche (1,9 por ciento), y carne de porcino (4,5 por ciento).

En marzo la actividad pesquera creció 49,5 por ciento interanual, debido al mayor desembarque de especies destinadas para el consumo humano directo, cuyo desembarque pasó de 393 Tm. en marzo de 2020 a 587 Tm. en marzo de 2021.

La Libertad: Producción pesquera ^{1/} (En TM)

	Marzo			Enero - Marzo		
	2020	2021	Var.% ^{2/}	2019	2020	Var.% ^{2/}
Consumo Humano Directo	393	587	49,5	1 590	1 441	-9,3
Fresco	393	587	49,5	1 590	1 441	-9,3
Consumo Industrial	0	0	-	4 745	173 839	3/
Anchoveta	0	0	-	4 745	173 839	3/
Otras Especies	0	0	0,0	0	0	0,0
SECTOR PESCA			49,5			3/

^{1/} Cifras preliminares.

^{2/} Variación a precios de 2007.

^{3/} Variación superior a 1000 por ciento

Fuente: Ministerio de la Producción.

Elaboración: BCRP, Sucursal Trujillo. Departamento de Estudios Económicos.

Cotización de la harina de pescado (US\$/tonelada - Hamburgo)

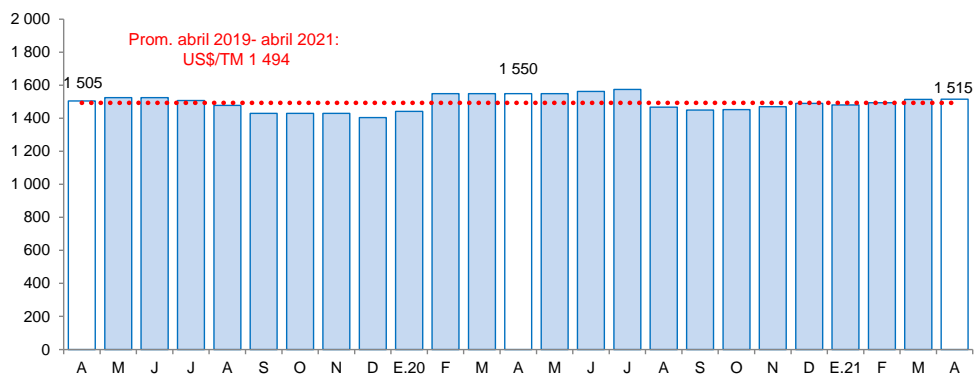

Fuente: Reuters y Bloomberg.

- En marzo la **actividad pesquera** creció 49,5 por ciento interanual, debido al mayor desembarque de especies destinadas para el consumo humano directo, cuyo desembarque pasó de 393 Tm. en marzo de 2020 a 587 Tm. en marzo de 2021.
- En los primeros tres meses del año, la actividad pesquera creció 11 veces, por un efecto estadístico base, generado por el alto nivel de desembarque de anchoveta destinado para la industria harinera (173,8 mil Tm.), en contraste al mismo periodo de 2020 que se reportaron suspensiones durante el mes por la alta concentración de anchovetas juveniles en las aguas de la zona Norte-Centro. Por el contrario, la pesca para consumo humano directo decreció 9,3 por ciento. Es importante señalar que, en este período, La Libertad (173,8 mil toneladas) se constituyó como el segundo departamento, después de Ancash (202,3 mil toneladas), en registrar los mayores volúmenes de desembarque de anchoveta.
- En abril de 2021, el **precio promedio de harina de pescado** se mantuvo sin variación y **ascendió a US\$TM 1 515**, similar a lo registrado en el mes anterior. En tanto, en términos interanuales cayó 2,2 por ciento.

La actividad minera en marzo creció 23,4 por ciento en términos interanuales, debido a la mayor producción de oro (23,4 por ciento) y plata (15,4 por ciento).

La Libertad: Producción Minera ^{1/}

(Var. % real respecto al mismo periodo del año anterior)

Estructura Porcentual 2020 ^{2/}	Marzo				Enero - Marzo				
	2020	2021	Var.%	Contribución%	2020	2021	Var.%	Contribución%	
Oro (Onzas troy)	98,6	71 400	88 136	23,4	23,1	232 564	246 709	6,1	6,0
Plata (Onzas troy)	1,4	52 735	60 848	15,4	0,2	158 694	168 022	5,9	0,1
SECTOR MINERÍA ^{2/}	100,0			23,4	23,4			6,1	6,1

^{1/} Cifras preliminares.

^{2/} A precios de 2007.

Fuente: Ministerio de Energía y Minas.

Elaboración: BCRP, Sucursal Trujillo. Departamento de Estudios Económicos.

- La **actividad minera** en marzo creció 23,4 por ciento en términos interanuales, debido a la mayor producción de oro (23,4 por ciento) y plata (15,4 por ciento). El crecimiento en oro, se sustenta por la mayor producción registrada en Consorcio Minero Horizonte (91,0 por ciento), Minera Aurífera Retamas (38,0 por ciento), La Arena (29,8 por ciento) y Compañía Minera Poderosa (3,1 por ciento). En tanto, la producción de plata aumentó por la mayor extracción de La Arena (64,4 por ciento). La producción minera acumulada al mes de marzo creció 6,1 por ciento con respecto a similar periodo del año anterior, debido a que la producción de oro aumentó 6,1 por ciento; y la producción de plata creció 5,9 por ciento.

- En abril del año 2021, el **precio promedio del oro ascendió a US\$/oz.tr. 1 758** y mostró un aumento de 2,3 por ciento respecto al mes anterior. El mayor precio se sustentó en la depreciación del dólar y a la caída de los rendimientos de los bonos del Tesoro de Estados Unidos, asociado al aumento de casos de coronavirus que reavivó los temores sobre la economía global. En tanto, en términos interanuales el precio promedio del oro aumentó 4,5 por ciento.

La Libertad: Evolución de la producción minera ^{1/}

(Var. % real respecto a similar mes del año anterior)

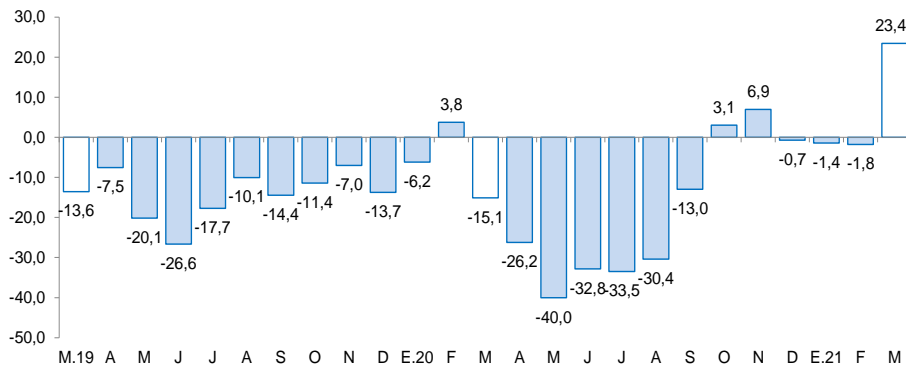

^{1/} A precios de 2007.

Fuente: MINEM.

Cotización internacional de oro

(US\$/oz.tr. promedio mensual – London Metal Exchange)

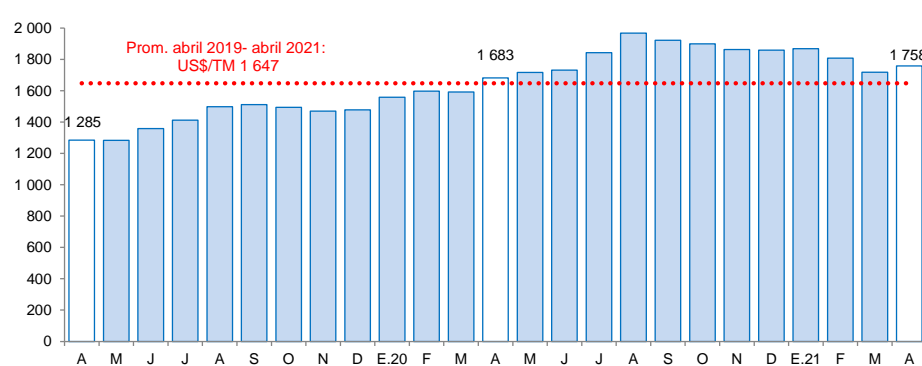

Fuente: Bloomberg.

En el tercer mes del año, la producción industrial creció 29,6 por ciento en términos interanuales, debido a la mayor producción de la manufactura no primaria (25,8 por ciento) y la manufactura primaria (43,8 por ciento).

La Libertad: Producción manufacturera

(Variación % real respecto al mismo periodo del año anterior)

Ramas de actividad	Estructura porcentual 2020 ^{2/}	Marzo		Enero - Marzo	
		Var.%	Contribución ^{3/}	Var.%	Contribución ^{3/}
MANUFACTURA PRIMARIA	36,5	43,8	9,3	35,3	8,9
Productos cármicos	1,4	22,5	0,4	21,0	0,3
Harina y aceite de pescado	11,1	-	-	4104,8	7,2
Azúcar	24,0	45,6	8,9	6,0	1,4
MANUFACTURA NO PRIMARIA	63,5	25,8	20,4	11,8	8,8
Alimentos y bebidas	47,3	5,1	3,4	0,0	0,0
Conservación de frutas y hortalizas	14,9	-17,0	-4,0	-24,7	-4,9
Productos lácteos	0,7	56,3	0,4	36,6	0,2
Harina de trigo	1,2	17,3	0,3	10,6	0,1
Alimentos para animales	14,7	4,1	0,8	3,2	0,6
Galletas	2,6	-12,4	-0,5	4,4	0,1
Chocolate	0,0	115,7	0,0	76,1	0,0
Alcohol etílico	2,2	17,0	0,4	-4,5	-0,1
Ron y otras bebidas	2,2	84,5	1,5	40,1	0,8
Bebidas gaseosas	8,7	33,4	4,4	26,8	3,2
Fabricación productos textiles	1,5	111,9	1,6	32,0	0,6
Hilados de algodón	1,5	111,9	1,6	32,0	0,6
Curtido y adobo de cueros, calzado	0,6	146,7	0,8	58,4	0,3
Papel y productos de papel	2,7	37,6	1,2	-1,7	-0,1
Papel y cartón	2,7	37,6	1,2	-1,7	-0,1
Actividades de edición e impresión	0,1	-18,4	0,0	-24,1	0,0
Productos de plástico	2,2	116,1	2,3	70,0	1,4
Sacos de polipropileno	1,7	168,0	2,2	90,3	1,3
Tela arpillera	0,5	14,7	0,1	16,4	0,1
Productos minerales no metálicos	8,7	216,5	10,7	78,3	6,4
Cemento	8,7	216,5	10,7	78,3	6,4
Vehículos automotores	0,4	175,0	0,4	18,0	0,2
Carrocerías	0,4	175,0	0,4	18,0	0,2
SECTOR MANUFACTURA	100,0	29,6	29,6	17,7	17,7

^{1/} Cifras preliminares.

^{2/} A precios de 1994.

^{3/} En puntos porcentuales.

Fuente: Gerencia Regional de Agricultura y Riego, Ministerio de la Producción y empresas industriales.

Elaboración: BCRP, Sucursal Trujillo. Departamento de Estudios Económicos.

En marzo, la industria **manufacturera primaria** creció 43,8 por ciento, principalmente por el incremento registrado en la industria azucarera (45,6 por ciento). En tanto, el resultado acumulado al tercer mes del año fue de un crecimiento de 35,3 por ciento, impulsado por la mayor producción de harina y aceite de pescado (41 veces), por mayores volúmenes desembarcados de anchoveta.

La **manufactura no primaria** mostró un resultado favorable al crecer 25,8 por ciento, debido a la mayor producción de minerales no metálicos, principalmente cemento, el cual se expandió 216,5 por ciento. Así también, registraron incrementos la producción alimentos y bebidas (5,1 por ciento), por la mayor producción de bebidas gaseosas (33,4 por ciento) y ron y otras bebidas (84,5 por ciento). Asimismo, registraron cifras positivas la producción de productos de plástico (116,1 por ciento), productos textiles (111,9 por ciento), papel y productos de papel (37,6 por ciento), curtido y adobo de cuero (146,7 por ciento) y vehículos automotores (175,0 por ciento).

La Libertad: Evolución de la producción manufacturera no primaria

(Variación % real respecto al mismo mes del año anterior)

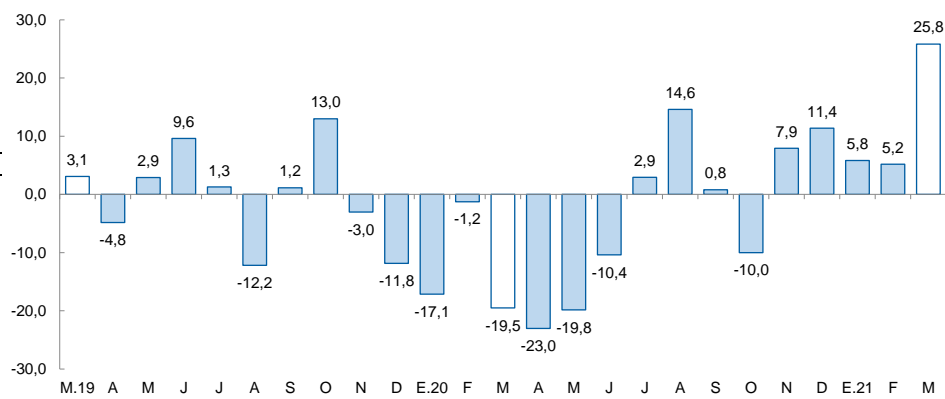

Fuente: Gerencia Regional de Agricultura y Riego, Ministerio de la Producción y empresas industriales.

En el sector construcción, los despachos de cemento crecieron 153,8 por ciento en marzo. Este resultado, se explica por el efecto estadístico base debido a que el 15 de marzo de 2020 paralizó las todas las actividades del sector.

La Libertad: Despachos de cemento (Var.% real respecto a similar mes del año anterior)

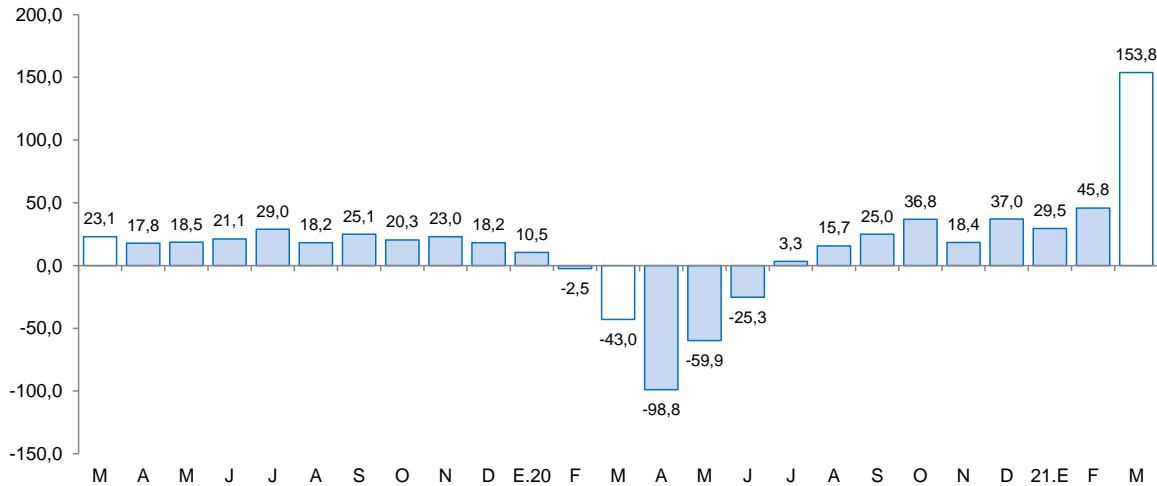

Fuente: Cementos Pacasmayo S.A.A.

- En el **sector construcción**, los despachos de cemento crecieron 153,8 por ciento en marzo. Este resultado, se explica por el efecto estadístico base debido a que el 15 de marzo de 2020 paralizó las todas las actividades del sector debido a las medidas de restricción para evitar el contagio del virus de la COVID-19.
- Asimismo, durante el primer trimestre de 2021, los despachos totalizaron un volumen de 229,0 mil toneladas métricas, lo que representa un crecimiento del 62,8 por ciento con relación a lo registrado en igual período de 2020 (140,7 mil Tm.).

El saldo total del crédito en marzo sumó S/ 11 168 millones y registró un crecimiento interanual de 15,6 por ciento, superior en 7,7 puntos porcentuales a la tasa registrada en el mismo periodo de 2020 (7,9 por ciento).

La Libertad: Crédito

(Saldos a fin de periodo en millones de soles)

Instituciones	Marzo			
	2020	2021	Estructura %	Var. %
Banco de la Nación 1/	280	248	2,2	-11,7
Agrobanco 2/	11	10	0,1	-1,6
Banca múltiple	7 425	8 956	80,2	20,6
Instituciones no bancarias	1 947	1 954	17,5	0,3
Cajas municipales	1 099	1 237	11,1	12,6
Cajas rurales	66	46	0,4	-30,5
Edpymes	50	39	0,3	-23,2
Empresas financieras	732	632	5,7	-13,7
TOTAL 3/	9 663	11 168	100,0	15,6
En MN	8 632	10 271	92,0	19,0
En ME	1 031	896	8,0	-13,1

1/ Considera solo los créditos de consumo e hipotecario.

2/ No considera los créditos a las demás empresas del sistema financiero.

3/ Debido al redondeo de los datos parciales, los totales pueden diferir de la suma de las partes.

Fuente: Superintendencia de Banca, Seguros y AFP (SBS).

Elaboración: BCRP, Sucursal Trujillo. Departamento de Estudios Económicos.

- La **tasa de morosidad** fue 6,3 por ciento, nivel superior en 0,4 puntos porcentuales respecto a similar mes de 2020. Por su parte, la morosidad de las instituciones no bancarias (11,0 por ciento) aumentó en 4,5 puntos porcentuales; y lo reportado en las instituciones bancarias (5,6 por ciento) fue menor en 0,3 puntos porcentuales. Por el contrario, la tasa de morosidad registrada en el Banco de la Nación (2,4 por ciento) creció 0,7 puntos porcentuales con respecto al mismo mes del año anterior.

La Libertad: Evolución del crédito

(Var.% respecto a similar mes del año anterior)

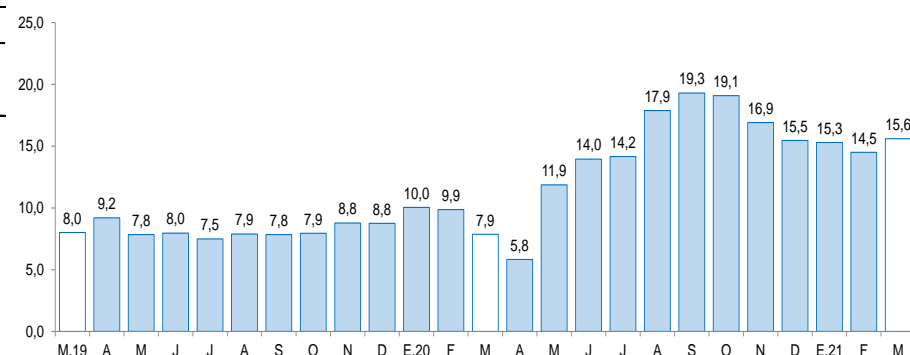

Fuente: Superintendencia de Banca, Seguros y AFP (SBS).

La Libertad: Tasa de morosidad 1/

(Porcentaje)

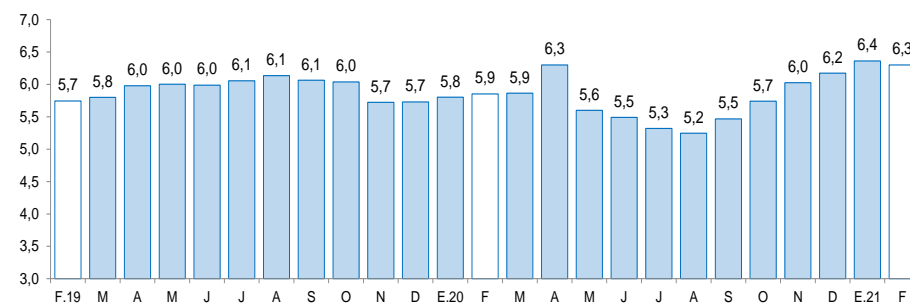

1/ Morosidad = (créditos vencidos + créditos en cobranza judicial) / colocaciones brutas.

Fuente: Superintendencia de Banca, Seguros y AFP (SBS).

Los depósitos en las instituciones financieras de La Libertad al mes de marzo (S/ 9 835 millones) crecieron 29,3 por ciento interanual, mayor en 15,2 puntos porcentuales a la tasa registrada en el mismo mes de 2020 (14,1 por ciento).

La Libertad: Depósitos

(Saldos a fin de periodo en millones de soles)

Instituciones	Marzo			
	2020	2021	Estructura %	Var. %
Banco de la Nación	872	1 135	11,5	30,2
Banca múltiple	5 107	6 990	71,1	36,9
Instituciones no bancarias	1 629	1 710	17,4	5,0
Cajas municipales	1 320	1 373	14,0	4,0
Cajas rurales	18	15	0,2	-18,8
Empresas financieras	291	322	3,3	10,9
TOTAL ^{1/}	7 608	9 835	100,0	29,3
Depósitos a la vista	1 676	2 678	27,2	59,8
Depósitos de ahorro	3 496	4 859	49,4	39,0
Depósitos a plazo	2 436	2 298	23,4	-5,6
En MN	5 916	7 920	80,5	33,9
En ME	1 692	1 915	19,5	13,2

1/ Debido al redondeo de los datos parciales, los totales pueden diferir de la suma de las partes.

Fuente: Superintendencia de Banca, Seguros y AFP (SBS).

Elaboración: BCRP, Sucursal Trujillo. Departamento de Estudios Económicos.

- Según el **tipo de institución**, los depósitos en la banca múltiple que cuentan con una participación del 71,1 por ciento de los depósitos totales registraron un crecimiento interanual de 36,9 por ciento. En las instituciones no bancarias, los depósitos crecieron 5,0 por ciento, dentro de estas, las captaciones de las empresas financieras crecieron 10,9 por ciento, y lo reportado por las cajas municipales aumentaron 4,0 por ciento. Los depósitos en el Banco de la Nación, los cuales concentran el 11,5 por ciento de los depósitos totales, crecieron 30,2 por ciento.

La Libertad: Evolución de los depósitos

(Var.% respecto a similar mes del año anterior)

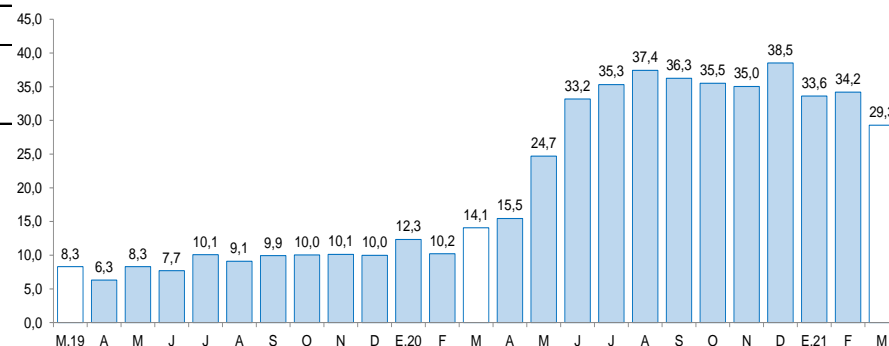

Fuente: Superintendencia de Banca, Seguros y AFP (SBS).

La inversión pública (formación bruta de capital), en marzo creció 194,2 por ciento interanual, básicamente, como resultado de la mayor inversión del Gobierno Nacional (335,2 por ciento), de los gobiernos locales (187,0 por ciento) y del Gobierno Regional (102,2 por ciento).

La Libertad: Inversión pública ^{1/} (En millones de soles)

Niveles de gobierno	Marzo			Enero - Marzo		
	2020	2021	Var. % real	2020	2021	Var. % real
Gobierno Nacional	7	33	335,2	61	76	20,1
Gobierno Regional	7	15	102,2	27	32	15,5
Gobiernos locales	52	153	187,0	144	215	45,3
Total	66	200	194,2	232	323	35,2

1/ Información actualizada al 31 de marzo del 2021.

Fuente: Ministerio de Economía y Finanzas (MEF).

Elaboración: BCRP, Sucursal Trujillo. Departamento de Estudios Económicos.

La Libertad: Evolución de la inversión pública (Var.% real respecto a similar mes del año anterior)

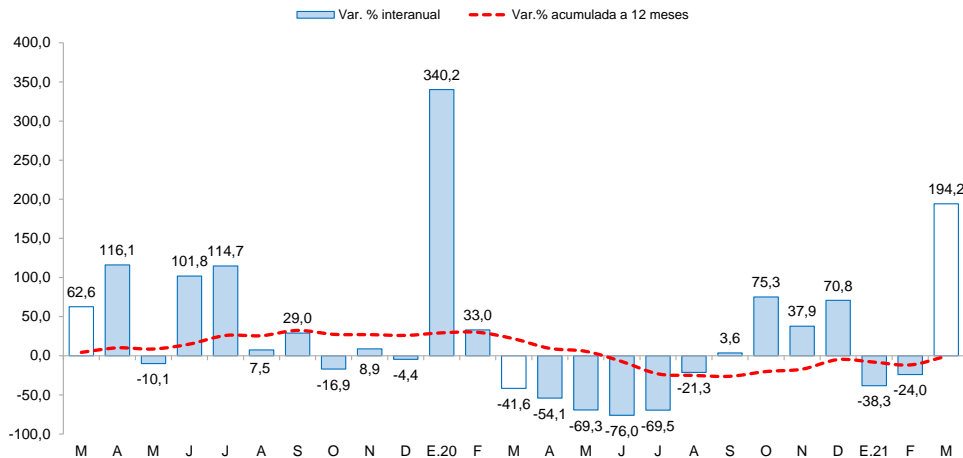

- La **inversión pública** (formación bruta de capital), en marzo creció 194,2 por ciento interanual, básicamente, como resultado de la mayor inversión del Gobierno Nacional (335,2 por ciento), de los gobiernos locales (187,0 por ciento) y del Gobierno Regional (102,2 por ciento). El resultado positivo en los tres niveles del estado se explica por un efecto base estadístico, debido a que el 15 de marzo de 2020 inició el confinamiento social obligatorio, restringiendo la ejecución de los proyectos de inversión pública. En el primer trimestre de 2021, la inversión acumula una caída de 35,2 por ciento, por la mayor ejecución de los gobiernos locales (45,3 por ciento), del Gobierno Nacional (20,1 por ciento) y del Gobierno Regional (15,5 por ciento).
- Los principales proyectos del **Gobierno nacional** son: “Construcción de la carretera Calemar – abra El Naranjillo.” (S/. 5,8 millones) y “Mejoramiento del servicio de formación profesional de las escuelas de arquitectura y urbanismo e ingeniería civil de la Universidad Nacional de Trujillo, distrito de Trujillo, provincia de Trujillo.” (S/. 3,8 millones).
- Por el **Gobierno regional**: “Mejoramiento del servicio educativo en la I.E. secundaria de menores Juan Acevedo Arce, distrito de Chillia, provincia Pataz.” (S/. 1,7 millones).
- Y finalmente, en los **Gobiernos locales**: “Rehabilitación del camino vecinal 14.31 km en emp - li - 104 - centro poblado Chiquitoy li emp li 104 - El Medano distrito Santiago de Cao, provincia de Ascope.” (S/. 9,0 millones).