



Cajamarca: Síntesis de Actividad Económica - Marzo 2021 -

Departamento de Estudios Económicos
Sucursal Trujillo

Lunes 24 de mayo de 2021

El Banco Central de Reserva del Perú (BCRP) considera importante presentar un conjunto de indicadores sectoriales de la actividad económica regional, cuya base estadística es recopilada de las siguientes fuentes de información: INEI, MINAGRI, MINEM, PRODUCE, SBS, SUNAT, MEF y empresas.

Actividad Primaria

- La **actividad agropecuaria** disminuyó en marzo 1,8 por ciento interanual como resultado de la menor producción agrícola (-2,8 por ciento); mientras que disminuyó el sector pecuario (-0,8 por ciento). Asimismo, en los tres primeros meses de 2021, el sector registró un crecimiento de 1,6 por ciento.
- En marzo, la **actividad minera** se redujo 32,1 por ciento con respecto a similar mes del año anterior, por la menor producción de oro (-37,1 por ciento), cobre (-15,2 por ciento) y plata (-7,8 por ciento).

Otros Indicadores de Actividad Económica

- En marzo, la **actividad manufacturera** creció 15,2 por ciento en comparación con el mismo mes de 2020, debido a una mayor producción de la industria de productos lácteos (60,3 por ciento) y bebidas no alcohólicas (118,5 por ciento).
- En el **sector construcción**, los despachos de cemento crecieron 174,8 por ciento interanual en marzo. Asimismo, en el primer trimestre de 2021, el sector acumuló un crecimiento de 66,4 por ciento interanual.

Cajamarca: Otros indicadores de actividad económica (Variación % respecto a similar mes del año anterior)

	Oct. 20	Nov. 20	Dic. 20	Ene. 21	Feb. 21	Mar. 21
Producción industrial	↓-28,6	↓-30,3	↓-1,8	↑253,1	↑48,3	↑15,2
Despacho de cemento	↑41,3	↑44,5	↑34,4	↑32,3	↑54,0	↑174,8
Crédito total	↑12,6	↑11,9	↑11,6	↑11,4	↑10,3	↑12,6
Inversión pública ^{1/}	↓-8,5	↑65,2	↑37,6	↓-51,7	↓-2,2	↑147,3

^{1/} En términos reales.

Fuentes: BCRP - Sucursal Trujillo, SUNAT y MEF.

- El saldo total del **crédito** en marzo sumó S/ 4 904 millones y registró un crecimiento interanual de 12,6 por ciento, mayor en 4,2 puntos porcentuales a la tasa registrada en el mismo periodo de 2020 (8,4 por ciento).
- La **inversión pública** creció 147,3 por ciento interanual en marzo, en términos reales, por la mayor ejecución de los gobiernos locales (188,2 por ciento), del Gobierno Nacional (90,3 por ciento) y del Gobierno Regional (6,2 por ciento). En el primer trimestre de 2021, la inversión pública acumula un crecimiento de 26,9 por ciento interanual.

En marzo, el sector agropecuario disminuyó 1,8 por ciento sustentado en el menor desempeño del subsector agrícola (-2,8 por ciento), asimismo, el sector pecuario registró una caída (-0,1 por ciento). Durante los tres primeros meses del año, el sector aumentó en 1,5 por ciento en términos interanuales.

Cajamarca: Producción de principales productos agropecuarios ^{1/}

(Miles de toneladas)

Subsectores	Estructura Porcentual 2020 ^{2/}	Marzo				Enero - Marzo			
		2020	2021	Var.%	Contribución %	2020	2021	Var.%	Contribución %
AGRÍCOLA	65,3			-2,8	-1,8			2,2	1,2
Orientada al mercado externo y agroindustria ^{2/}	24,3			-27,7	-4,2			-17,0	-1,3
Café	21,3	2,1	2,1	-34,1	-4,2	3,1	2,1	-34,1	-1,6
Maíz amarillo duro	2,3	3,5	3,5	0,8	0,0	7,3	8,2	12,2	0,2
Cacao	0,4	0,1	0,1	3,2	0,0	0,4	0,4	5,9	0,0
Palta	0,4	0,5	0,5	-9,4	0,0	2,1	2,3	11,3	0,1
Orientada al mercado interno ^{2/}	41,0			5,2	2,4			5,5	2,5
Papa	10,2	55,3	55,3	9,7	1,8	130,3	135,9	4,3	0,8
Arroz cáscara	8,6	7,0	7,0	-45,6	-4,0	21,4	19,5	-8,7	-0,5
Maíz amiláceo	2,3	0,1	0,1	-27,6	0,0	0,2	0,2	1,3	0,0
Frijol grano seco	1,9	0,8	0,8	88,6	0,6	0,6	1,1	92,5	0,3
Trigo	1,2	0,1	0,1	-35,1	0,0	0,2	0,1	-42,0	0,0
Yuca	1,3	0,0	3,3	-31,0	-0,4	0,0	9,7	-35,3	-0,6
Arveja grano seco	1,1	0,0	0,0	-81,3	-0,1	0,0	0,4	224,3	0,1
Alfalfa	1,2	15,8	15,8	50,9	0,5	39,6	46,6	17,6	0,3
Arveja grano verde	1,2	1,2	1,2	98,9	0,4	4,8	4,7	2,9	0,0
PECUARIA	34,7			-0,1	0,0			0,6	0,3
Leche	18,8	31,8	31,8	0,5	0,1	93,3	94,8	2,5	0,6
Carne de vacuno ^{3/}	11,7	1,7	1,7	-1,4	-0,2	6,2	6,1	-1,5	-0,3
Carne de porcino ^{3/}	1,7	0,0	0,4	6,5	0,1	0,0	1,4	-0,1	0,0
Carne de ave ^{3/}	1,0	0,3	0,3	-2,9	0,0	0,8	0,8	-2,0	0,0
Carne de ovino ^{3/}	0,7	0,1	0,1	-1,5	0,0	0,3	0,3	-2,5	0,0
Huevo	0,5	0,2	0,2	-3,0	0,0	0,6	0,6	-2,2	0,0
SECTOR AGROPECUARIO	100,0			-1,8	-1,8			1,5	1,5

Nota: Debido al redondeo de los datos parciales, los totales pueden diferir de la suma de las partes.

1/ Cifras preliminares.

2/ A precios de 2007.

3/ Peso neto.

Fuente: Ministerio de Agricultura y Riego.

Elaboración: BCRP, Sucursal Trujillo. Departamento de Estudios Económicos.

- La caída del **subsector agrícola** (-2,8 por ciento) responde a la menor producción de cultivos orientados al mercado externo y agroindustria (-27,7 por ciento), principalmente de café (-34,1 por ciento) y palta (-9,4 por ciento). Por otro lado, los productos orientados al mercado interno crecieron en 5,2 por ciento, explicado por la mayor producción de papa (9,7 por ciento) y frijol grano seco (88,6 por ciento).
- El decrecimiento del **subsector pecuario** (-0,1 por ciento) se explica, básicamente, por la menor producción de carne de vacuno (-1,4 por ciento) y carne de ave (-2,9 por ciento).

En marzo la actividad minera se redujo 32,1 por ciento con respecto a similar mes del año anterior, por la menor producción de oro (-37,1 por ciento), cobre (-15,2 por ciento) y plata (-7,8 por ciento).

Cajamarca: Producción Minera ^{1/}

(Var. % real respecto al mismo periodo del año anterior)

Estructura Porcentual 2020 ^{2/}	Marzo				Enero - Marzo				
	2020	2021	Var.%	Contribución%	2020	2021	Var.%	Contribución%	
Oro (Onzas troy)	76,0	78 464	49 339	-37,1	-28,8	235 661	143 371	-39,2	-30,7
Cobre (TMF)	21,3	2 527	2 144	-15,2	-3,1	7 227	5 791	-19,9	-3,9
Plata (Onzas troy)	2,7	111 766	102 998	-7,8	-0,2	345 196	347 714	0,7	0,0
SECTOR MINERÍA ^{2/}	100,0			-32,1	-32,1			-34,6	-34,6

^{1/} Cifras preliminares.

^{2/} A precios de 2007.

Fuente: Ministerio de Energía y Minas.

Elaboración: BCRP, Sucursal Trujillo. Departamento de Estudios Económicos.

- En marzo la actividad minera se redujo 32,1 por ciento con respecto a similar mes del año anterior, por la menor producción de oro (-37,1 por ciento), cobre (-15,2 por ciento) y plata (-7,8 por ciento). La menor extracción de oro se debe a menores volúmenes producidos por Yanacocha (-48,2 por ciento), Gold Fields la Cima (-42,4 por ciento) y Shahuindo (-38,5 por ciento). Por su parte, la menor producción de cobre obedece a la contracción en la minera Gold Fields la Cima (-15,2 por ciento). La producción minera acumulada al mes de marzo registró una reducción de 34,6 por ciento respecto con similar periodo del año previo, por una menor extracción de oro (-39,2 por ciento) y cobre (-19,9 por ciento).

- En abril del año 2021, el precio promedio del oro ascendió a US\$/oz.tr. 1 758 mostrando un aumento de 2,3 por ciento respecto al mes anterior. El mayor precio se sustentó en la depreciación del dólar y a la caída de los rendimientos de los bonos del Tesoro de Estados Unidos, asociado al aumento de casos de coronavirus y su riesgo sobre la economía global. En tanto, en términos interanuales el precio promedio del oro aumentó 4,5 por ciento.

Cajamarca: Evolución de la producción minera ^{1/}

(Var. % real respecto a similar mes del año anterior)

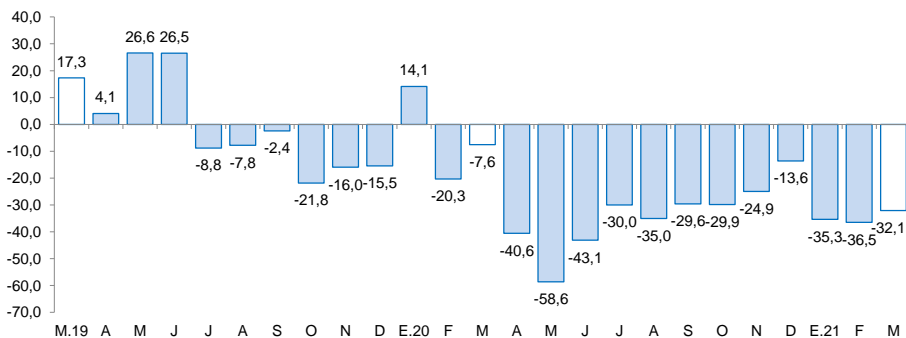

^{1/} A precios de 2007.

Fuente: MINEM.

Cotización internacional de oro

(US\$/oz.tr. promedio mensual – London Metal Exchange)

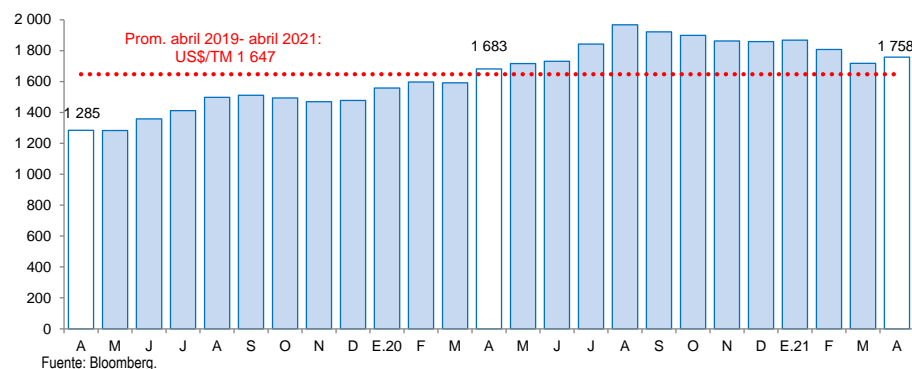

Fuente: Bloomberg.

En marzo, la actividad manufacturera creció 15,2 por ciento en comparación con el mismo mes de 2020, debido a una mayor producción de la industria de productos lácteos (60,3 por ciento) y bebidas no alcohólicas (118,5 por ciento).

Cajamarca: Producción manufacturera

(Variación % real respecto al mismo periodo del año anterior) ^{1/}

Ramas de actividad	Estructura porcentual 2020 ^{2/}	Marzo		Enero - Marzo	
		Var.%	Contribución ^{3/}	Var.%	Contribución ^{3/}
Productos Lácteos	59,5	60,3	33,4	135,7	95,8
Queso	51,0	37,4	19,9	121,2	75,8
Mantequilla	0,2	229,3	0,6	193,6	0,6
Yogurt	1,3	73,2	1,1	75,5	1,3
Manjar blanco	7,0	2 830,6	11,7	303,1	18,1
Productos de Molinería	39,1	-45,6	-19,6	-8,7	-2,3
Arroz pilado	39,1	-45,6	-19,6	-8,7	-2,3
Bebidas no Alcohólicas	1,1	118,5	1,4	-9,8	-0,2
Agua embotellada	1,1	118,5	1,4	-9,8	-0,2
Sustancias Químicas Básicas	0,3	11,5	0,0	3,9	0,0
Oxígeno	0,3	11,5	0,0	0,0	0,0
SECTOR MANUFACTURA	100,0	15,2	15,2	93,3	93,3

1/ Cifras preliminares.

2/ A precios de 1994.

3/ En puntos porcentuales.

Fuente: Ministerio de Agricultura y Riego y empresas industriales.

Elaboración: BCRP, Sucursal Trujillo. Departamento de Estudios Económicos.

En marzo, la **actividad manufacturera** creció 15,2 por ciento en comparación con el mismo mes de 2020, debido a una mayor producción de la industria de productos lácteos (60,3 por ciento) y bebidas no alcohólicas (118,5 por ciento).

Durante los tres primeros meses del año, la industria manufacturera acumula un crecimiento de 93,3 por ciento. Este resultado obedece principalmente a la mayor producción de productos lácteos (135,7 por ciento). De otro lado, la producción de productos de molinería cayó 8,7 por ciento; y la producción de bebidas no alcohólicas cayó 9,8 por ciento.

Cajamarca: Evolución de la producción manufacturera no primaria

(Variación % real respecto al mismo mes del año anterior)

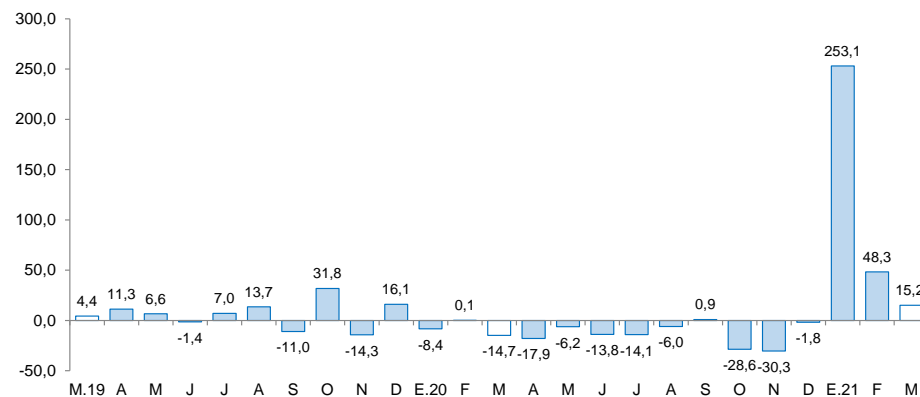

Fuente: Ministerio de Agricultura y Riego, Ministerio de la Producción y empresas industriales.

En el sector construcción, los despachos de cemento crecieron 174,8 por ciento interanual en marzo. Este resultado, se explica por el efecto estadístico base debido a que el 15 de marzo de 2020 paralizó las todas las actividades del sector debido a las medidas de restricción para evitar el contagio del virus de la COVID-19.

Cajamarca: Despachos de cemento (Var.% real respecto a similar mes del año anterior)

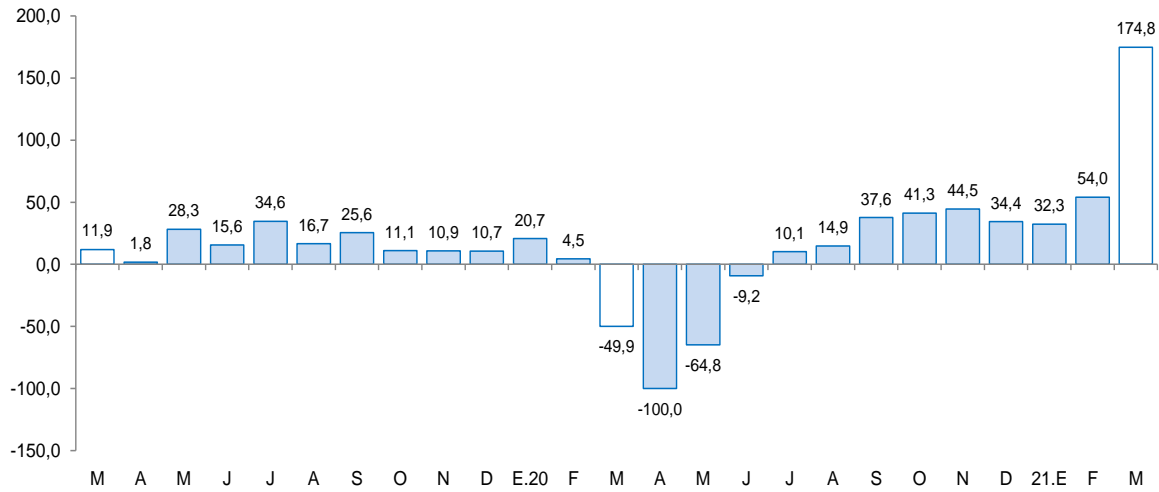

Fuente: Cementos Pacasmayo S.A.A.

- En el **sector construcción**, los despachos de cemento crecieron 174,8 por ciento interanual en marzo. Este resultado, se explica por el efecto estadístico base debido a que el 15 de marzo de 2020 paralizó las todas las actividades del sector debido a las medidas de restricción para evitar el contagio del virus de la COVID-19.
- Durante el periodo enero-marzo, los **despachos** totalizaron un volumen de 122,5 mil toneladas métricas, lo que significa un crecimiento de 66,4 por ciento con relación a lo registrado en igual periodo de 2020 (73,7 mil Tm.).

El saldo total del crédito en marzo sumó S/ 4 904 millones y registró un crecimiento interanual de 12,6 por ciento, mayor en 4,2 puntos porcentuales a la tasa registrada en el mismo periodo de 2020 (8,4 por ciento).

Cajamarca: Crédito

(Saldos a fin de periodo en millones de soles)

Instituciones	Marzo			
	2020	2021	Estructura %	Var. %
Banco de la Nación 1/	201	166	3,4	-17,3
Agrobanco 2/	10	12	0,2	16,1
Banca múltiple	2 725	3 235	66,0	18,7
Instituciones no bancarias	1 419	1 491	30,4	5,1
Cajas municipales	886	962	19,6	8,6
Cajas rurales	60	60	1,2	0,0
Edpymes	28	26	0,5	-4,5
Empresas financieras	444	442	9,0	-0,6
TOTAL 3/	4 355	4 904	100,0	12,6
En MN	4 233	4 798	97,8	13,3
En ME	122	106	2,2	-12,6

1/ Considera solo los créditos de consumo e hipotecario.

2/ No considera los créditos a las demás empresas del sistema financiero.

3/ Debido al redondeo de los datos parciales, los totales pueden diferir de la suma de las partes.

Fuente: Superintendencia de Banca, Seguros y AFP (SBS).

Elaboración: BCRP, Sucursal Trujillo. Departamento de Estudios Económicos.

- La **tasa de morosidad** fue 5,6 por ciento, nivel superior en 0,5 puntos porcentuales respecto al similar mes del 2020. Por su parte, la morosidad de las instituciones no bancarias (9,4 por ciento) aumentó 2,9 puntos porcentuales; y lo reportado en las instituciones bancarias (5,6 por ciento) fue menor en 0,2 puntos porcentuales. Por el contrario, la tasa de morosidad registrada en el Banco de la Nación (2,4 por ciento) creció 0,7 puntos porcentuales con respecto al mismo mes del año anterior.

Cajamarca: Evolución del crédito

(Var. % respecto a similar mes del año anterior)

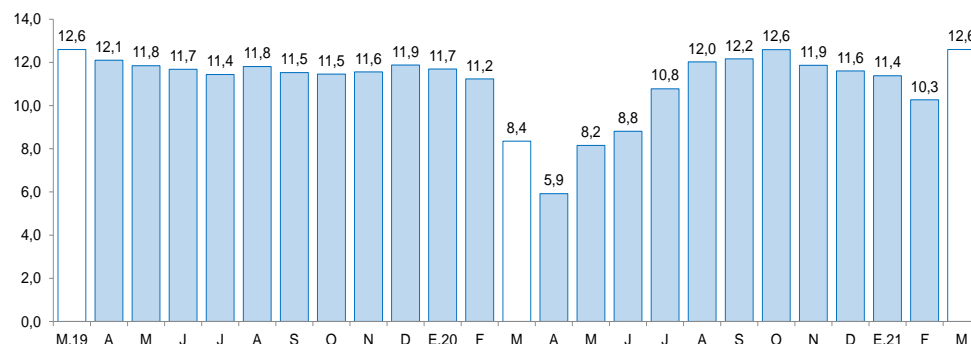

Fuente: Superintendencia de Banca, Seguros y AFP (SBS).

Cajamarca: Tasa de morosidad 1/

(Porcentaje)

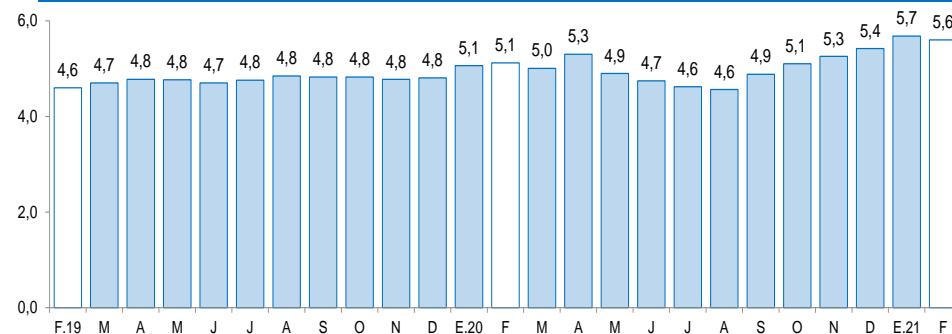

1/ Morosidad = (créditos vencidos + créditos en cobranza judicial) / colocaciones brutas.

Fuente: Superintendencia de Banca, Seguros y AFP (SBS).

Los depósitos en las instituciones financieras de Cajamarca al mes de marzo (S/ 3 605 millones) crecieron 26,7 por ciento interanual, mayor en 10,4 puntos porcentuales a la tasa registrada en el mismo mes de 2020 (16,3 por ciento).

Cajamarca: Depósitos

(Saldos a fin de periodo en millones de soles)

Instituciones	Marzo			
	2020	2021	Estructura %	Var. %
Banco de la Nación	692	863	23,9	24,7
Banca múltiple	1 529	2 014	55,9	31,8
Instituciones no bancarias	626	728	20,2	16,3
Cajas municipales	494	558	15,5	13,1
Cajas rurales	4	3	0,1	-31,0
Empresas financieras	128	167	4,6	30,3
TOTAL ^{1/}	2 846	3 605	100,0	26,7
Depósitos a la vista	709	882	24,5	24,4
Depósitos de ahorro	1 341	1 956	54,3	45,9
Depósitos a plazo	796	767	21,3	-3,7
En M/N	2 370	3 110	86,3	31,2
En M/E	476	495	13,7	3,9

1/ Debido al redondeo de los datos parciales, los totales pueden diferir de la suma de las partes.

Fuente: Superintendencia de Banca, Seguros y AFP (SBS).

Elaboración: BCRP, Sucursal Trujillo. Departamento de Estudios Económicos.

Cajamarca: Evolución de los depósitos

(Var.% respecto a similar mes del año anterior)

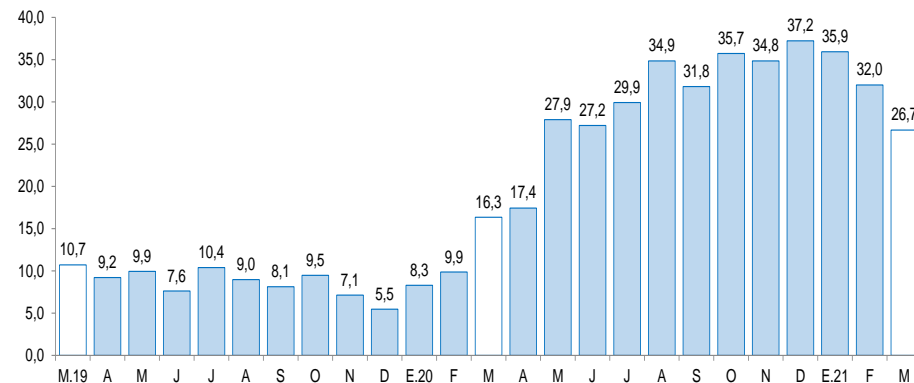

Fuente: Superintendencia de Banca, Seguros y AFP (SBS).

- Según el **tipo de institución**, los depósitos en la banca múltiple que cuentan con una participación del 55,9 por ciento de los depósitos totales registraron un crecimiento interanual de 31,8 por ciento. En las instituciones no bancarias, los depósitos crecieron 16,3 por ciento, dentro de estas, las captaciones de las empresas financieras crecieron 30,3 por ciento, y lo reportado por las cajas municipales aumentaron 13,1 por ciento. Los depósitos en el Banco de la Nación, los cuales concentran el 23,9 por ciento de los depósitos totales, crecieron 24,7 por ciento.

La inversión pública disminuyó 2,2 por ciento interanual en febrero, por la menor ejecución del Gobierno Nacional (-36,5 por ciento); mientras que creció la inversión del Gobierno Regional (23,4 por ciento) y de los gobiernos locales (10,9 por ciento), compensando parcialmente la caída.

Cajamarca: Inversión pública ^{1/}

(En millones de soles)

Niveles de gobierno	Marzo			Enero - Marzo		
	2020	2021	Var. % real	2020	2021	Var. % real
Gobierno Nacional	15	29	90,3	95	62	-36,5
Gobierno Regional	8	9	6,2	24	28	15,2
Gobiernos locales	50	147	188,2	128	232	76,5
Total	73	185	147,3	247	322	26,9

1/ Información actualizada al 31 de marzo del 2021.

Fuente: Ministerio de Economía y Finanzas (MEF).

Elaboración: BCRP, Sucursal Trujillo. Departamento de Estudios Económicos.

Cajamarca: Evolución de la inversión pública

(Var.% real respecto a similar mes del año anterior)

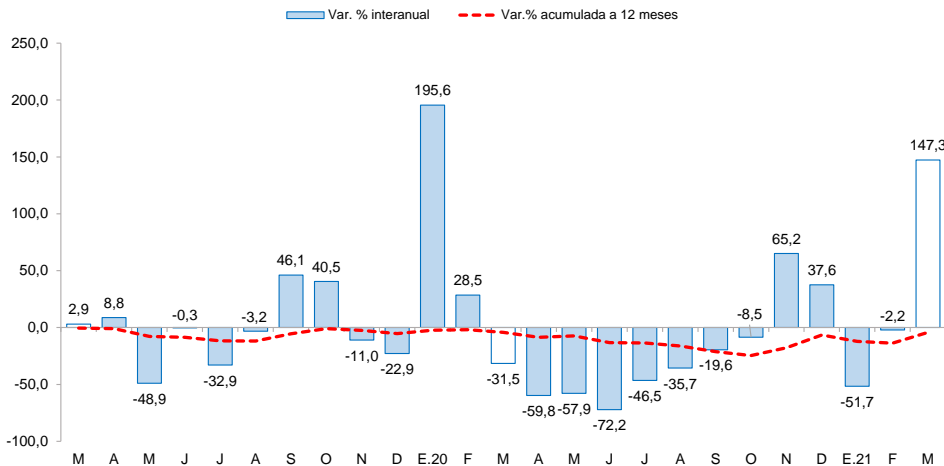

- La **inversión pública** creció 147,3 por ciento interanual en marzo, por la mayor ejecución de los gobiernos locales (188,2 por ciento), del Gobierno Nacional (90,3 por ciento) y del Gobierno Regional (6,2 por ciento). El resultado positivo en los tres niveles del estado se explica por un efecto base estadístico, debido a que el 15 de marzo de 2020 inició el confinamiento social obligatorio, restringiendo la ejecución de los proyectos de inversión pública. En los tres primeros meses del año 2021, la inversión pública acumulada registró un crecimiento de 26,9 por ciento interanual, sustentada por la mayor ejecución de los gobiernos locales (76,5 por ciento) y del Gobierno Regional (15,2 por ciento); mientras que disminuyó la inversión en el Gobierno Nacional (-36,5 por ciento).
- Entre los principales proyectos que el **Gobierno nacional** desembolsó en el mes destacan: “Reemplazo de 14 puentes en los corredores viales nacionales: Ciudad de Dios - Cajamarca km. 13+663 - km. 91+230, Chicama - Sausal - Cascas km. 46+869 - 58+054” (S/. 6,4 millones).
- En el **Gobierno regional** destacan los proyectos de: “Construcción y mejoramiento de la carretera pe - 3n (Bambamarca) - Paccha - Chimbán - Pión - l.d. con Amazonas (emp. am-103 El Triunfo)” (S/. 1,3 millones) y “Mejoramiento de la competitividad de los productores de ganado bovino lechero” (S/. 0,9 millones).
- Por su parte, los **Gobiernos locales**: “Recuperación de los sistemas de agua potable y saneamiento básico de las localidades de Pampa La Tuna - Cautivas - La Higuera, del distrito de Chancay - provincia de San Marcos.” (S/. 7,0 millones).