



Cajamarca: Síntesis de Actividad Económica - Enero 2021 -

Departamento de Estudios Económicos
Sucursal Trujillo

Lunes 22 de marzo de 2021

El Banco Central de Reserva del Perú (BCRP) considera importante presentar un conjunto de indicadores sectoriales de la actividad económica regional, cuya base estadística es recopilada de las siguientes fuentes de información: INEI, MINAGRI, MINEM, PRODUCE, SBS, SUNAT, MEF y empresas.

Actividad Primaria

- **La actividad agropecuaria** creció 1,2 por ciento sustentado en el mayor desempeño del subsector agrícola (0,6 por ciento) y del sector pecuario (1,7 por ciento).
- En enero, **la actividad minera** registró una caída de 35,3 con respecto al mismo mes del año anterior, ante los menores niveles de producción de oro (-39,6 por ciento) y cobre (-21,3 por ciento).

Otros Indicadores de Actividad Económica

- En enero, **la actividad manufacturera** creció 6,2 por ciento interanual. Este resultado se explica principalmente por la mayor producción en la industria de productos de molinería (83,2 por ciento).
- En **el sector construcción**, los despachos de cemento aumentaron 32,3 por ciento interanual por un mayor dinamismo de la autoconstrucción (ejecución de obras en pequeña escala).
- **El saldo del crédito** en (S/ 4 880 millones) registró un aumento interanual de 11,4 por ciento en enero, cifra inferior a la registrada en igual mes del año anterior 2019 (11,7 por ciento).
- **La inversión pública** disminuyó 51,7 por ciento interanual en enero, en términos reales, por la menor ejecución del Gobierno Nacional (-73,8 por ciento) y de los Gobiernos Locales (-8,1 por ciento) que contrarrestaron el crecimiento de la inversión del Gobierno Regional (8,5 por ciento).

Cajamarca: Otros indicadores de actividad económica (Variación % respecto a similar mes del año anterior)

| | Ago. 20 | Set. 20 | Oct. 20 | Nov. 20 | Dic. 20 | Ene. 21 |
|---------------------------------|---------|---------|---------|---------|---------|---------|
| Producción industrial | ↓-6,0 | ↑0,9 | ↓-28,6 | ↓-30,3 | ↓-1,8 | ↑6,2 |
| Despacho de cemento | ↑14,9 | ↑37,6 | ↑41,3 | ↑44,5 | ↑34,4 | ↑32,3 |
| Crédito total | ↑12,0 | ↑12,2 | ↑12,6 | ↑11,9 | ↑11,6 | ↑11,4 |
| Inversión pública ^{1/} | ↓-35,7 | ↓-19,6 | ↓-8,5 | ↑65,2 | ↑37,6 | ↓-51,7 |

^{1/} En términos reales.

Fuentes: BCRP - Sucursal Trujillo, SUNAT y MEF.

En enero, el sector agropecuario creció 1,2 por ciento explicado por el mayor desempeño del subsector pecuario (1,7 por ciento) y al sub sector agrícola (0,6 por ciento).

Cajamarca: Producción de principales productos agropecuarios ^{1/}

(Miles de toneladas)

| Subsectores | Estructura Porcentual 2020 ^{2/} | Enero | | | |
|---|--|-------|------|-------------|----------------|
| | | 2020 | 2021 | Var. % | Contribución % |
| AGRÍCOLA | 65,4 | | | 0,6 | 0,3 |
| Orientada al mercado externo y agroindustria ^{2/} | 24,4 | | | -8,2 | -0,4 |
| Café | 21,3 | 0,0 | 0,0 | 0,0 | 0,0 |
| Maíz amarillo duro | 2,3 | 2,9 | 3,8 | 29,7 | 0,6 |
| Cacao | 0,4 | 0,4 | 0,1 | -62,3 | -1,3 |
| Palta | 0,3 | 0,8 | 1,0 | 26,8 | 0,3 |
| Orientada al mercado interno ^{2/} | 41,0 | | | 1,7 | 0,7 |
| Papa | 10,2 | 36,5 | 31,0 | -15,1 | -2,6 |
| Arroz cáscara | 8,6 | 4,7 | 8,5 | 83,2 | 3,3 |
| Maíz amiláceo | 2,3 | 0,0 | 0,0 | 0,0 | 0,0 |
| Frijol grano seco | 1,9 | 0,1 | 0,1 | 35,3 | 0,0 |
| Trigo | 1,2 | 0,0 | 0,0 | 0,0 | 0,0 |
| Yuca | 1,3 | 0,0 | 3,8 | -32,0 | -0,6 |
| Arveja grano seco | 1,1 | 0,0 | 0,0 | 0,0 | 0,0 |
| Alfalfa | 1,2 | 14,0 | 15,8 | 13,0 | 0,2 |
| Arveja grano verde | 1,2 | 2,1 | 1,7 | -16,3 | -0,3 |
| PECUARIA | 34,6 | | | 1,7 | 0,9 |
| Leche | 18,8 | 30,7 | 31,6 | 2,9 | 0,8 |
| Carne de vacuno ^{3/} | 11,7 | 2,1 | 2,1 | 0,7 | 0,1 |
| Carne de porcino ^{3/} | 1,7 | 0,0 | 0,5 | 1,3 | 0,0 |
| Carne de ave ^{3/} | 1,0 | 0,3 | 0,3 | -1,6 | 0,0 |
| Carne de ovino ^{3/} | 0,7 | 0,1 | 0,1 | -3,9 | 0,0 |
| Huevo | 0,5 | 0,2 | 0,2 | 0,5 | 0,0 |
| SECTOR AGROPECUARIO | 100,0 | | | 1,2 | 1,2 |

Nota: Debido al redondeo de los datos parciales, los totales pueden diferir de la suma de las partes.

1 / Cifras preliminares.

2/ A precios de 2007.

3/ Peso neto.

Fuente: Ministerio de Agricultura y Riego.

Elaboración: BCRP, Sucursal Trujillo. Departamento de Estudios Económicos.

- El crecimiento del **subsector agrícola** (0,6 por ciento) responde a la mayor producción de cultivos orientados al mercado interno (1,7 por ciento), principalmente de arroz cáscara (83,2 por ciento) y de frijol grano seco (35,3 por ciento), en ambos casos debido a una mayor área cosechada. Por el contrario, los productos orientados al mercado externo y agroindustria registraron una caída de 8,2 por ciento, se explica, principalmente, por la menor producción de cacao (-62,3 por ciento).
- El aumento del **subsector pecuario** (1,7 por ciento) se explica, básicamente, por la mayor producción de leche (2,9 por ciento), carne de vacuno (0,7 por ciento) y carne de porcino (1,3 por ciento).

En enero, la producción minera registró una caída de 35,3 con respecto al mismo mes del año anterior, ante los menores niveles de producción de oro (-39,6 por ciento) y cobre (-21,3 por ciento).

Cajamarca: Producción Minera ^{1/}

(Var. % real respecto al mismo periodo del año anterior)

| | Estructura Porcentual 2020 ^{2/} | Enero | | | |
|-------------------------------------|--|---------|---------|--------------|---------------|
| | | 2020 | 2021 | Var.% | Contribución% |
| Oro (Onzas troy) | 76,0 | 88 452 | 53 426 | -39,6 | -31,5 |
| Cobre (TMF) | 21,3 | 2 450 | 1 928 | -21,3 | -3,8 |
| Plata (Onzas troy) | 2,7 | 145 994 | 148 172 | 1,5 | 0,0 |
| SECTOR MINERÍA ^{2/} | 100,0 | | | -35,3 | -35,3 |

^{1/} Cifras preliminares.

^{2/} A precios de 2007.

Fuente: Ministerio de Energía y Minas.

Elaboración: BCRP, Sucursal Trujillo. Departamento de Estudios Económicos.

- En febrero del año 2021, el precio promedio del oro se cotizó en US\$/oz.tr 1 808 mostrando una contracción de 3,2 por ciento respecto al mes anterior. En este resultado influyó las ganancias registradas por los inversionistas, la apreciación del dólar frente a sus contrapartes y los mayores rendimientos en los bonos de Estados Unidos. En tanto, en términos interanuales el precio promedio del oro aumentó 13,2 por ciento.

- La producción minera registró una caída de 35,3 con respecto al mismo mes del año anterior, ante los menores niveles de producción de oro (-39,6 por ciento) y cobre (-21,3 por ciento). Por el contrario, la producción de plata creció 1,5 por ciento. La menor extracción de oro estuvo asociada a la disminución en Gold Fields La Cima (-48,4 por ciento), la Minera Yanacocha (-44,4 por ciento), Shahuindo (-41,7 por ciento) y Compañía Minera Coimolache (-12,7 por ciento). Por el contrario, la Minera La Zanja registró un crecimiento de 141,8 por ciento.

Cajamarca: Evolución de la producción minera ^{1/}

(Var. % real respecto a similar mes del año anterior)

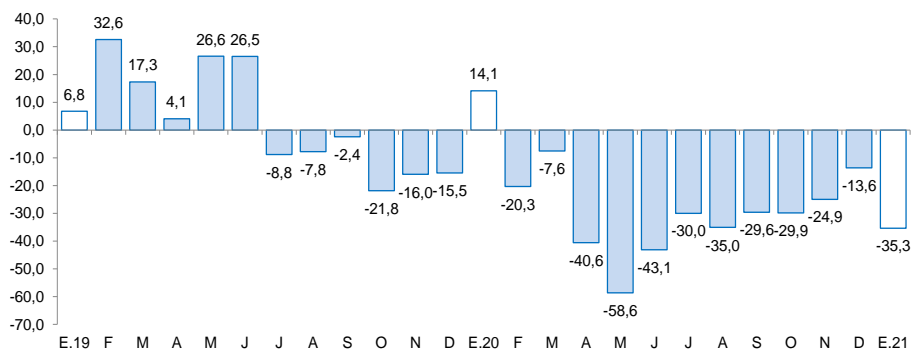

^{1/} A precios de 2007.

Fuente: MINEM.

Cotización internacional de oro

(US\$/oz.tr. promedio mensual – London Metal Exchange)

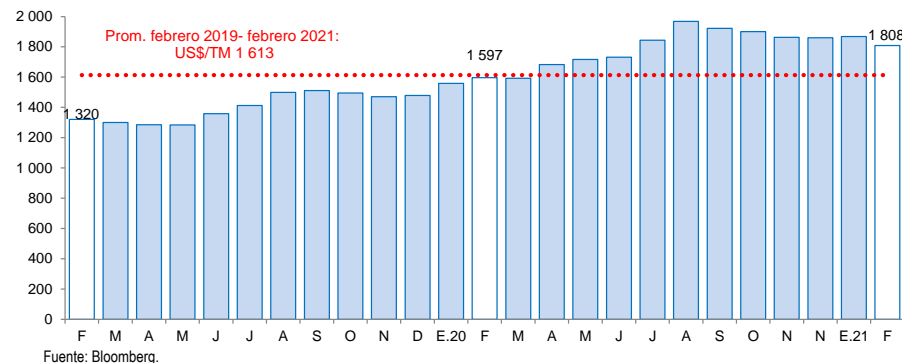

Fuente: Bloomberg.

La actividad manufacturera creció 6,2 por ciento interanual. Este resultado se explica principalmente por la mayor producción en la industria de productos de molinería (83,2 por ciento).

Cajamarca: Producción manufacturera (Variación % real respecto al mismo periodo del año anterior) ^{1/}

| Ramaz de actividad | Estructura porcentual 2020 ^{2/} | Enero | |
|------------------------------------|--|--------------|----------------------------|
| | | Var.% | Contribución ^{3/} |
| Productos Lácteos | 59,9 | -8,4 | -6,7 |
| Queso | 51,5 | -9,6 | -6,7 |
| Mantequilla | 0,2 | -41,7 | -0,1 |
| Yogurt | 1,3 | 2,0 | 0,0 |
| Manjar blanco | 6,9 | 0,8 | 0,1 |
| Productos de Molinería | 38,6 | 83,2 | 14,2 |
| Arroz pilado | 38,6 | 83,2 | 14,2 |
| Bebidas no Alcohólicas | 1,1 | -45,7 | -1,2 |
| Agua embotellada | 1,1 | -45,7 | -1,2 |
| Sustancias Químicas Básicas | 0,3 | 1,9 | 0,0 |
| Oxígeno | 0,3 | 1,9 | 0,0 |
| SECTOR MANUFACTURERA | 100,0 | 6,2 | 6,2 |

1/ Cifras preliminares.

2/ A precios de 1994.

3/ En puntos porcentuales.

Fuente: Ministerio de Agricultura y Riego y empresas industriales.

Elaboración: BCRP, Sucursal Trujillo. Departamento de Estudios Económicos.

- En enero, la **actividad manufacturera** creció 6,2 por ciento interanual. Este resultado se explica principalmente por la mayor producción en la industria de productos de molinería (83,2 por ciento). Los demás rubros registraron resultados mixtos: la industria procesadora de recursos lácteos disminuyó 8,4 por ciento, principalmente por la menor elaboración de queso (-9,6 por ciento) y mantequilla (-41,7 por ciento); así también, se contrajo la elaboración de agua embotellada (-45,7 por ciento). Por el contrario, la industria de sustancias químicas básicas creció a una tasa interanual de 1,9 por ciento.

Cajamarca: Evolución de la producción manufacturera (Variación % real respecto al mismo mes del año anterior)

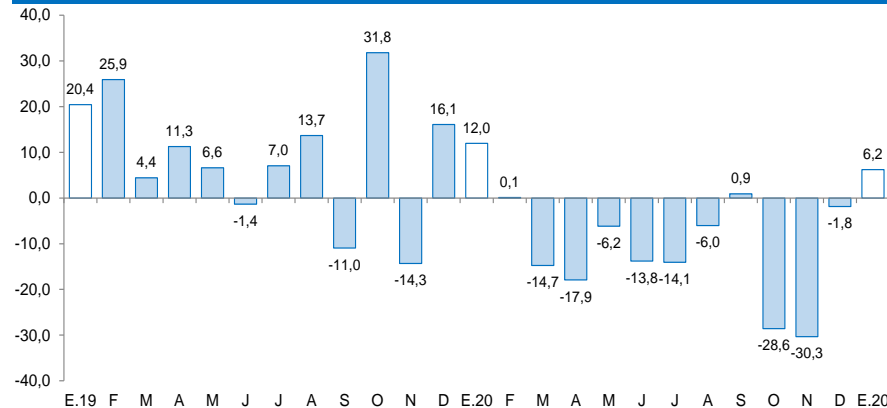

Fuente: Ministerio de Agricultura y Riego, Ministerio de la Producción y empresas industriales.

En el sector construcción, los despachos de cemento crecieron 32,3 por ciento interanual.

Cajamarca: Despachos de cemento (Var.% real respecto a similar mes del año anterior)

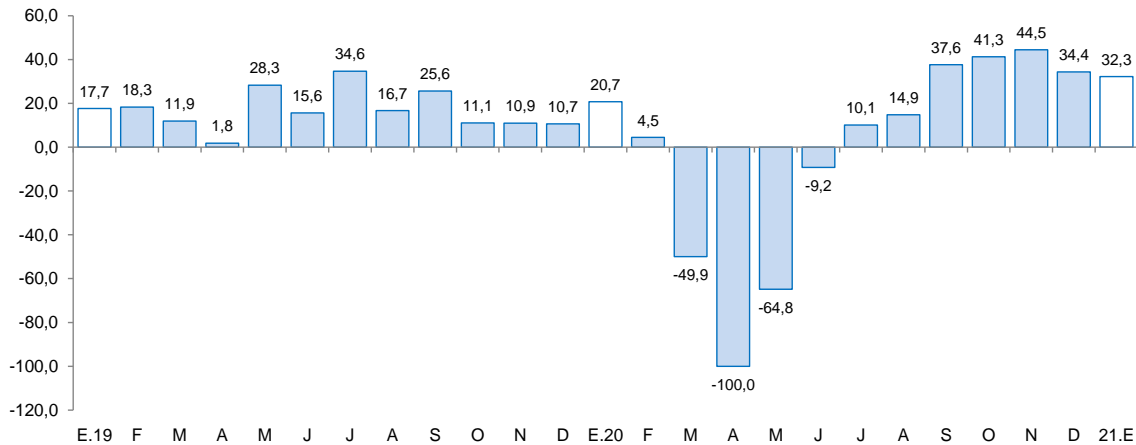

- En el **sector construcción**, los despachos de cemento aumentaron 32,3 por ciento respecto a similar mes de 2020 por un mayor dinamismo de la autoconstrucción (ejecución de obras en pequeña escala). Cabe señalar que los despachos de cemento registran siete meses de crecimiento continuo.

Fuente: Cementos Pacasmayo S.A.A.

El saldo del crédito en Cajamarca (S/ 4 880 millones) registró un aumento interanual de 11,4 por ciento en enero, cifra inferior a la registrada en igual mes del año anterior 2019 (11,7 por ciento).

Cajamarca: Crédito

(Saldos a fin de periodo en millones de soles)

| Instituciones | Enero | | | |
|--|--------------|--------------|--------------|--------------|
| | 2020 | 2021 | Estructura % | Var. % |
| Banco de la Nación^{1/} | 206 | 173 | 3,5 | -16,2 |
| Agrobanco^{2/} | 11 | 11 | 0,2 | -0,6 |
| Banca múltiple | 2 733 | 3 210 | 65,8 | 17,4 |
| Instituciones no bancarias | 1 431 | 1 487 | 30,5 | 3,9 |
| Cajas municipales | 901 | 947 | 19,4 | 5,1 |
| Cajas rurales | 61 | 60 | 1,2 | -2,4 |
| Edpymes | 28 | 26 | 0,5 | -6,8 |
| Empresas financieras | 441 | 454 | 9,3 | 2,9 |
| TOTAL^{3/} | 4 381 | 4 880 | 100,0 | 11,4 |
| En MN | 4 256 | 4 778 | 97,9 | 12,3 |
| En ME | 125 | 101 | 2,1 | -19,0 |

1/ Considera solo los créditos de consumo e hipotecario.

2/ No considera los créditos a las demás empresas del sistema financiero.

3/ Debido al redondeo de los datos parciales, los totales pueden diferir de la suma de las partes.

Fuente: Superintendencia de Banca, Seguros y AFP (SBS).

Elaboración: BCRP, Sucursal Trujillo. Departamento de Estudios Económicos.

- La **tasa de morosidad** en diciembre de 2020 fue de 5,4 por ciento, 0,7 por ciento más que lo registrado en similar mes de 2019. En las instituciones no bancarias (7,5 por ciento), aumentó 1,0 punto porcentual; por otro lado, en la banca múltiple (4,6 por ciento) aumentó 0,5 puntos porcentuales. En tanto, la morosidad en el Banco de la Nación (1,9 por ciento) fue mayor en 0,2 puntos porcentuales.

Cajamarca: Evolución del crédito

(Var. % respecto a similar mes del año anterior)

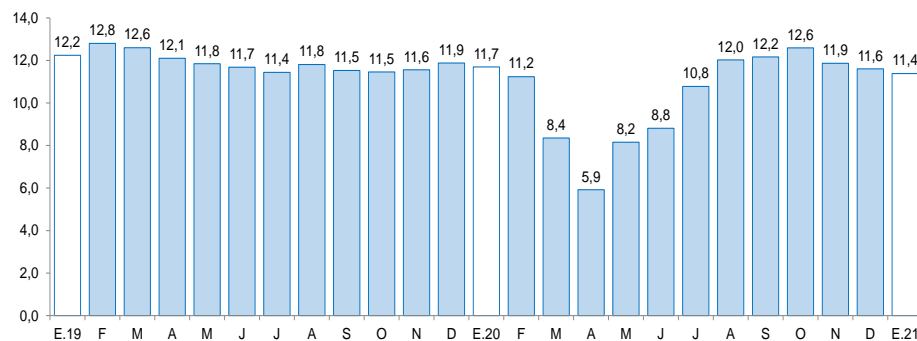

Fuente: Superintendencia de Banca, Seguros y AFP (SBS).

Cajamarca: Tasa de morosidad^{1/}

(Porcentaje)

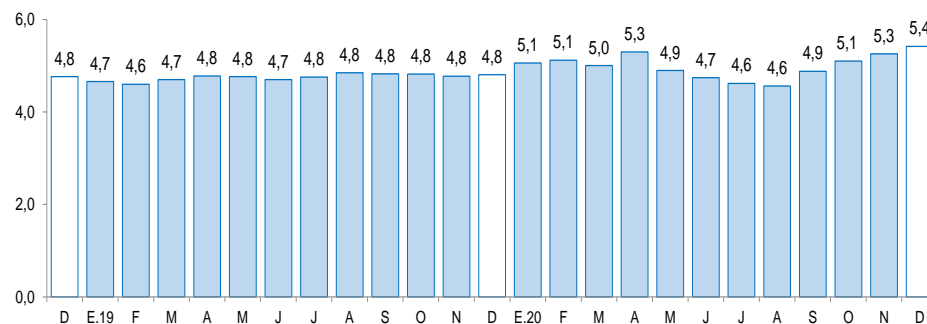

1/ Morosidad = (créditos vencidos + créditos en cobranza judicial) / colocaciones brutas.

Fuente: Superintendencia de Banca, Seguros y AFP (SBS).

El saldo de los depósitos en las instituciones financieras en Cajamarca a enero, ascendió a S/ 3 692 millones, lo que significó un crecimiento de 35,9 por ciento interanual.

Cajamarca: Depósitos

(Saldos a fin de periodo en millones de soles)

| Instituciones | Enero | | | |
|-----------------------------------|--------------|--------------|--------------|-------------|
| | 2020 | 2021 | Estructura % | Var. % |
| Banco de la Nación | 667 | 921 | 24,9 | 38,1 |
| Banca múltiple | 1 409 | 2 038 | 55,2 | 44,6 |
| Instituciones no bancarias | 640 | 733 | 19,9 | 14,5 |
| Cajas municipales | 507 | 564 | 15,3 | 11,1 |
| Cajas rurales | 5 | 3 | 0,1 | -31,0 |
| Empresas financieras | 128 | 166 | 4,5 | 29,7 |
| TOTAL ^{1/} | 2 716 | 3 692 | 100,0 | 35,9 |
| Depósitos a la vista | 610 | 952 | 25,8 | 56,1 |
| Depósitos de ahorro | 1 306 | 1 967 | 53,3 | 50,6 |
| Depósitos a plazo | 801 | 774 | 21,0 | -3,4 |
| En M/N | 2 323 | 3 169 | 85,8 | 36,4 |
| En M/E | 393 | 523 | 14,2 | 33,1 |

1/ Debido al redondeo de los datos parciales, los totales pueden diferir de la suma de las partes.

Fuente: Superintendencia de Banca, Seguros y AFP (SBS).

Elaboración: BCRP, Sucursal Trujillo. Departamento de Estudios Económicos.

Cajamarca: Evolución de los depósitos

(Var.% respecto a similar mes del año anterior)

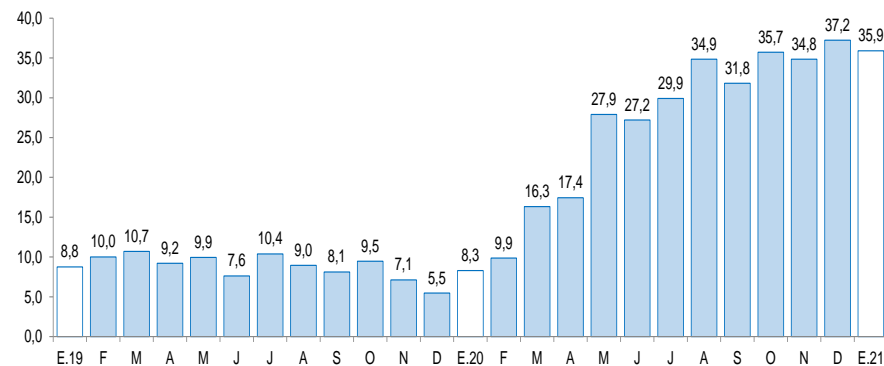

Fuente: Superintendencia de Banca, Seguros y AFP (SBS).

- Por **tipo de institución**, los depósitos en la banca múltiple, que representan el 55,2 por ciento de los depósitos totales, aumentaron 44,6 por ciento. En las instituciones no bancarias, el aumento fue de 14,5 por ciento, impulsado por las empresas financieras (29,7 por ciento) y las cajas municipales (11,1 por ciento); mientras que las cajas rurales registraron una caída de 31,0 por ciento. En tanto, los depósitos en el Banco de la Nación, que cuentan con una participación del 24,9 por ciento de los depósitos totales, aumentaron 38,1 por ciento interanual.

La inversión pública disminuyó 51,7 por ciento interanual en enero, por la menor ejecución del Gobierno Nacional (-73,8 por ciento) y del Gobierno local (-8,1 por ciento).

Cajamarca: Inversión pública ^{1/}

(En millones de soles)

| Niveles de gobierno | Enero | | |
|---------------------|-----------|-----------|--------------|
| | 2020 | 2021 | Var. % real |
| Gobierno Nacional | 50 | 13 | -73,8 |
| Gobierno Regional | 3 | 4 | 8,5 |
| Gobiernos locales | 21 | 20 | -8,1 |
| Total | 74 | 37 | -51,7 |

1/ Información actualizada al 31 de enero del 2020.

Fuente: Ministerio de Economía y Finanzas (MEF).

Elaboración: BCRP, Sucursal Trujillo. Dpto. de Estudios Económicos.

Cajamarca: Evolución de la inversión pública

(Var.% real respecto a similar mes del año anterior)

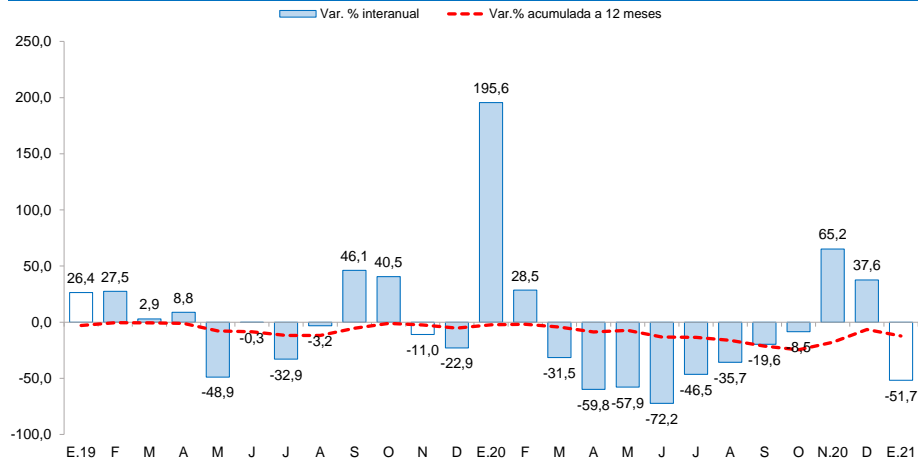

Fuente: Ministerio de Economía y Finanzas (MEF).

- La **inversión pública** disminuyó 51,7 por ciento interanual en enero, por la menor ejecución del Gobierno Nacional (-73,8 por ciento) y de los gobiernos locales (-8,1 por ciento). El desempeño del Gobierno Nacional se explica, principalmente, por la menor ejecución de proyectos de transporte (-82,5 por ciento) y energía (-76,0 por ciento); y en los gobiernos locales, se explica por menor ejecución de proyectos de transporte (-34,8 por ciento).
- Entre los principales proyectos que el **Gobierno nacional** desembolsó en el mes destacan: “Reemplazo de 14 puentes en los corredores viales nacionales: Ciudad de Dios - Cajamarca km. 13+663 - km. 91+230, Chicama - Sausal - Cascas km. 46+869 - 58+054” (S/. 5,6 millones), “Mejoramiento de los servicios de capacitación en construcción de la unidad operativa SENCICO Cajamarca, distrito y provincia de Cajamarca.” (S/ 2,6 millones) y “Electrificación integral de las provincias de Chota, Cutervo, Hualgayoc y Santa Cruz” (S/ 1,0 millones).
- En el **Gobierno regional** destacan el proyecto de: “Mejoramiento de las condiciones del servicio de educación secundaria en la Institución Educativa Secundaria Nuestra Señora del Carmen, distrito y provincia de Celendín.” (S/ 2,0 millones).
- Por su parte, los **Gobiernos locales**: “Instalación, mejoramiento del sistema de agua potable y desague de las localidades de Montango, Primavera, Las Chontas, Puyaya, La hacienda, Barrio Nuevo, La Unión y Buenos Aires, distrito de Santa Rosa - Jaén.” (S/. 3,2 millones) y “Mejoramiento, ampliación de los sistemas de agua potable y saneamiento de los caseríos Rodacocha, Guagayoc, Yerba Buena Alta, Chamcas, Santa Rosa de Milpo, Toldopata, El Valle, anexo La Unión, en el C.P. Bella Unión de Jesús María - Toldopata, el Caserío Santa Rosa de Yerba Buena, anexo Buena Vecindad, en el C.P. San Juan de Yerba Buena, distrito de Encanada - Cajamarca.” (S/ 1,6 millones).