



Ancash: Síntesis de Actividad Económica - Agosto 2021 -

Departamento de Estudios Económicos
Sucursal Trujillo

Jueves 21 de Octubre de 2021

El Banco Central de Reserva del Perú (BCRP) considera importante presentar un conjunto de indicadores sectoriales de la actividad económica regional, cuya base estadística es recopilada de las siguientes fuentes de información: INEI, MINAGRI, MINEM, PRODUCE, SBS, SUNAT, MEF y empresas.

Actividad Primaria

- En agosto el **sector agropecuario** creció 31,8 por ciento interanual, principalmente por el subsector agrícola (59,1 por ciento). Durante el periodo enero-agosto 2021 el sector aumentó 7,5 por ciento en términos interanuales.
- En agosto **la actividad pesquera** cayó 42,0 por ciento interanual, debido principalmente al menor volumen desembarcado de especies para el consumo humano directo (-37,7 por ciento).
- La **actividad minera** en agosto disminuyó 3,9 por ciento, por la menor producción de zinc (17,7 por ciento) y molibdeno (-58,3 por ciento). Durante el periodo enero-agosto 2021, el sector minero creció 21,3 por ciento interanual.

Otros Indicadores de Actividad Económica

- En agosto **la actividad manufacturera** creció 19,5 por ciento en términos interanuales, por la mayor producción del rubro no primario (15,2 por ciento) y primario (34,7 por ciento).
- En el **sector construcción** los despachos de cemento registraron un crecimiento de 33,2 por ciento. Durante el periodo enero-agosto 2021, los despachos de cemento acumularon un crecimiento de 92,2 por ciento.
- El saldo total del **crédito** en agosto sumó S/ 4 174 millones y registró un crecimiento interanual de 2,9 por ciento, inferior en 1,9 puntos porcentuales a la tasa registrada en el mismo periodo de 2020 (4,8 por ciento).
- La **inversión pública** en agosto creció 201,9 por ciento interanual en términos reales por la mayor ejecución de obras del Gobierno Nacional (793,0 por ciento) y de los gobiernos locales (176,5 por ciento); mientras que disminuyó los gastos del Gobierno Regional (-27,0 por ciento). La ejecución acumulada en el periodo enero-agosto 2021 creció 202,6 por ciento interanual.

Ancash: Otros indicadores de actividad económica
(Variación % respecto a similar mes del año anterior)

	Mar. 21	Abr. 21	May. 21	Jun. 21	Jul. 21	Ago. 21
Producción industrial	↑ 55,7	↑ 129,1	↑ 62,5	↓ -10,2	↑ 11,6	↑ 19,5
Despacho de cemento	↑ 171,3	nd	↑ 183,5	↑ 89,9	↑ 53,7	↑ 33,2
Crédito total	↑ 9,0	↑ 11,5	↑ 7,0	↑ 6,8	↑ 5,5	↑ 2,9
Inversión pública ^{1/}	↑ 100,3	↑ 353,5	↑ 1198,9	↑ 518,6	↑ 139,4	↑ 201,9

1/ En términos reales.

Fuentes: BCRP - Sucursal Trujillo, SUNAT y MEF.

El sector agropecuario en agosto creció 31,8 por ciento interanual, impulsado por la mayor producción agrícola (59,1 por ciento), destinada tanto al mercado externo (128,9 por ciento), como al mercado interno (32,3 por ciento).

Ancash: Producción de principales productos agropecuarios ^{1/}

(Miles de toneladas)

Subsectores	Estructura Porcentual 2020 ^{2/}	Agosto				Enero - Agosto			
		2020	2021	Var.%	Contribución %	2020	2021	Var.%	Contribución %
AGRÍCOLA	66,2			59,1	33,0			11,9	7,8
Orientada al mercado externo y agroindustria ^{2/}	28,1			128,9	20,0			9,1	2,3
Maíz amarillo duro	11,8	4,1	8,7	110,6	6,1	74,6	81,0	8,6	0,7
Caña de azúcar	6,5	13,3	97,1	628,4	9,9	577,7	546,7	-5,4	-0,3
Espárrago	4,5	1,0	1,2	17,9	1,1	8,9	9,9	11,7	0,5
Palta	2,6	0,6	1,0	50,1	0,8	17,4	18,2	4,7	0,2
Uva	0,6	0,3	0,2	-5,7	0,0	2,6	2,7	5,4	0,0
Alcachofa	0,0	0,0	0,0	0,0	0,0	0,0	0,8	0,0	0,0
Páprika	1,5	0,0	0,2	0,0	0,0	1,1	2,0	89,7	1,0
Algodón rama	0,7	0,0	0,0	0,0	0,0	2,4	2,2	-8,5	-0,1
Orientada al mercado interno ^{2/}	38,1			32,3	13,0			13,6	5,6
Arroz cáscara	6,7	0,0	0,0	0,0	0,0	73,2	74,2	1,4	0,1
Papa	5,4	1,0	0,1	-95,0	-0,9	98,9	106,2	7,4	0,6
Alfalfa	3,4	20,5	21,7	5,8	0,3	171,3	187,3	9,3	0,3
Maíz choclo	2,8	0,1	1,8	1 153,5	1,9	37,9	46,0	21,4	0,8
Camote	1,5	2,8	2,7	-4,1	-0,1	12,9	19,2	48,2	0,5
Trigo	0,9	2,8	3,2	15,0	0,7	8,8	10,3	16,9	0,2
Maíz amiláceo	1,0	0,7	0,6	-8,7	-0,1	6,8	8,5	25,4	0,4
Melocotón	0,7	0,3	0,3	-7,1	-0,1	3,1	2,8	-10,7	-0,1
Maracuyá	0,4	0,5	0,2	-51,1	-0,3	4,8	3,6	-25,4	-0,1
PECUARIA	33,8			-2,8	-1,2			-1,0	-0,3
Carne de ave ^{3/}	19,3	2,4	2,5	6,8	1,5	25,4	25,3	-0,5	-0,1
Carne de vacuno ^{3/}	9,4	0,8	0,7	-19,5	-2,9	6,6	6,2	-5,6	-0,5
Carne de ovino ^{3/}	1,8	0,1	0,1	0,6	0,0	0,8	0,8	3,2	0,1
Leche	1,7	1,5	1,6	7,1	0,2	12,7	14,1	11,1	0,2
Huevo	0,5	0,1	0,1	-5,3	0,0	0,9	0,9	0,2	0,0
SECTOR AGROPECUARIO	100,0			31,8	31,8			7,5	7,5

Nota: Debido al redondeo de los datos parciales, los totales pueden diferir de la suma de las partes.

1/ Cifras preliminares.

2/ A precios de 2007.

3/ Peso neto.

Fuente: Ministerio de Agricultura y Riego.

Elaboración: BCRP, Sucursal Trujillo. Departamento de Estudios Económicos.

- El crecimiento del **subsector agrícola** (59,1 por ciento) obedece a la mayor producción de cultivos destinados al mercado externo y agroindustria (128,9 por ciento), principalmente de caña de azúcar (628,4 por ciento), maíz amarillo duro (110,6 por ciento) y espárrago (17,9 por ciento). Asimismo, los productos orientados al mercado interno registraron un crecimiento de 32,3 por ciento interanual, explicado, por el alza de la producción de maíz choclo (1 153,5 por ciento) y trigo (15,0 por ciento).
- El decrecimiento del **subsector pecuario** (-2,8 por ciento) se explica, básicamente, por la menor producción de carne de vacuno (-19,5 por ciento).

En agosto la actividad pesquera cayó 42,0 por ciento interanual, debido principalmente al menor volumen desembarcado de especies para el consumo humano directo (-37,7 por ciento).

Ancash: Producción pesquera ^{1/} (En TM)

	Agosto			Enero - Agosto		
	2020	2021	Var.% ^{2/}	2020	2021	Var.% ^{2/}
Consumo Humano Directo	8 145	5 076	-37,7	92 115	89 055	-3,3
Fresco	616	844	37,2	3 965	5 724	44,4
Congelado	2 911	738	-74,6	48 686	42 408	-12,9
Conservas	4 618	3 493	-24,3	39 464	40 923	3,7
Consumo Industrial	0	340	-	783 369	1 095 633	39,9
Anchoveta	0	340	-	783 369	1 095 633	39,9
SECTOR PESCA			-42,0			19,4

^{1/} Cifras preliminares.

^{2/} Variación a precios de 2007.

Fuente: Ministerio de la Producción.

Elaboración: BCRP, Sucursal Trujillo. Departamento de Estudios Económicos.

Cotización de la harina de pescado (US\$/tonelada - Hamburgo)

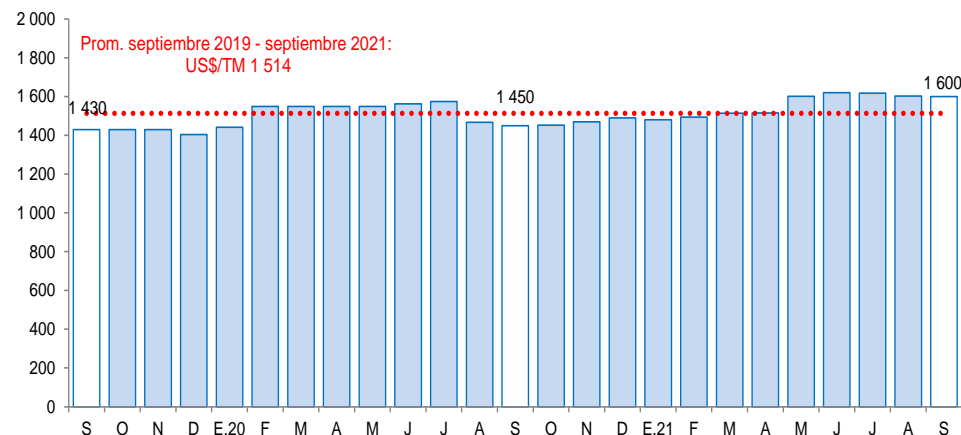

Fuente: Reuters y Bloomberg.

- En agosto la actividad pesquera cayó 42,0 por ciento interanual, debido principalmente al menor volumen desembarcado de especies para el consumo humano directo (-37,7 por ciento).
- En el periodo enero-agosto de 2021, el sector pesquero creció 19,4 por ciento interanual, por el mayor volumen desembarcado del recurso anchoveta (39,9 por ciento). Mientras que, en dicho periodo, la producción de especies destinadas al consumo humano directo reportó una caída de 3,3 por ciento. Cabe mencionar que, en lo que va del año, Ancash lideró el desembarque de anchoveta (1,1 millones de toneladas), al registrar el 32 por ciento del total nacional, superando a La Libertad que representó el 27,3 por ciento del total nacional; y Lima con el 22,0 por ciento del total.
- En setiembre de 2021, el precio promedio de harina de pescado disminuyó 0,2 por ciento respecto al mes anterior y se ubicó en US\$TM 1 600. Sin embargo, en términos interanuales creció 10,3 por ciento.

La actividad minera en agosto disminuyó 3,9 por ciento, por la menor producción de zinc (17,7 por ciento) y molibdeno (-58,3 por ciento).

Ancash: Producción Minera ^{1/}

(Var. % real respecto al mismo periodo del año anterior)

	Agosto			Enero - Agosto				
	2020	2021	Var.%	Contribución%	2020	2021	Var.%	Contribución%
Cobre (TMF)	38 751	40 601	4,8	2,7	243 271	305 612	25,6	14,8
Zinc (TMF)	61 226	50 413	-17,7	-6,1	296 102	391 220	32,1	8,9
Molibdeno (TMF)	272	113	-58,3	-2,4	2 981	1 366	-54,2	-4,1
Plata (Onzas troy)	1 393 390	1 989 114	42,8	1,9	10 294 034	13 351 455	29,7	1,6
Oro (Onzas troy)	1 722	2 013	16,9	0,1	18 758	20 995	11,9	0,1
Plomo (TMF)	1 792	1 943	8,4	0,1	15 496	15 708	1,4	0,0
SECTOR MINERÍA ^{2/}			-3,9	-3,9			21,3	21,3

^{1/} Cifras preliminares.

^{2/} A precios de 2007.

Fuente: Ministerio de Energía y Minas.

Elaboración: BCRP, Sucursal Trujillo. Departamento de Estudios Económicos.

- En setiembre, el precio promedio del cobre (US\$/TM 9 324) disminuyó 0,4 por ciento respecto al mes anterior. La disminución se explica por la menor demanda de China debido al feriado por el Festival de Otoño Chino, por la apreciación del dólar y por preocupaciones de estrés financiero por el sobreendeudamiento de una importante inmobiliaria de China.

- Por otro lado, el precio promedio del zinc (US\$/TM 3 039) registró un crecimiento de 1,7 por ciento respecto al mes anterior. Esta alza en el precio fue apoyada por la disminución de inventarios en la Bolsa de Metales de Londres y por la menor producción de este metal en China.

- La actividad minera en agosto disminuyó 3,9 por ciento, por la menor producción de zinc (17,7 por ciento) y molibdeno (-58,3 por ciento), ante los menores volúmenes de producción por Antamina. Por otro lado, creció la producción de cobre (4,8 por ciento), plata (42,8 por ciento), oro (16,9 por ciento) y plomo (8,4 por ciento).

Ancash: Evolución de la producción minera ^{1/}

(Var.% real respecto a similar mes del año anterior)

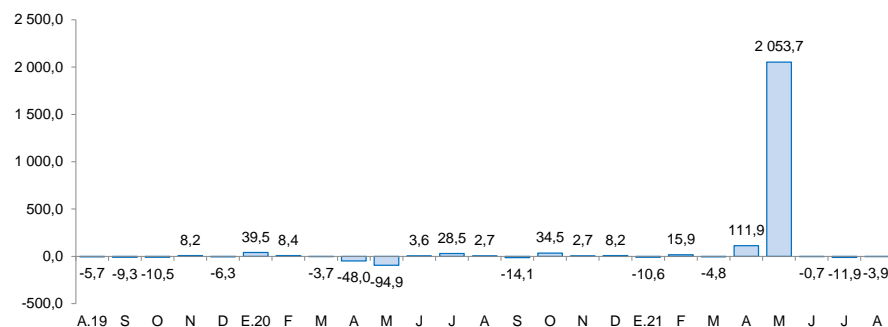

^{1/} A precios de 2007.

Fuente: MINEM.

Cotización internacional del cobre y zinc

(US\$/TM promedio mensual – London Metal Exchange)

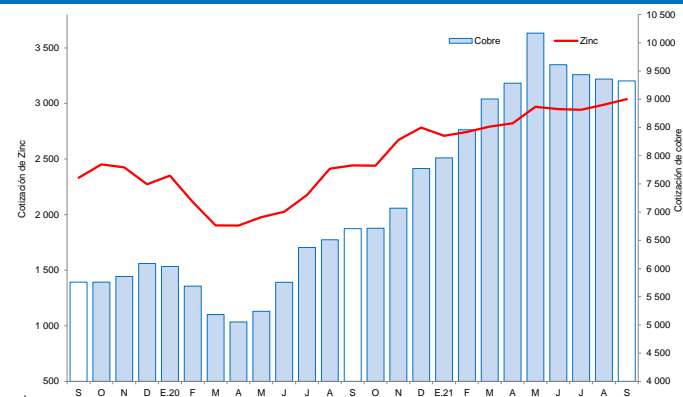

Fuente: Bloomberg.



En agosto la actividad manufacturera creció 19,5 por ciento en términos interanuales, por la mayor producción del rubro no primario (15,2 por ciento) y primario (34,7 por ciento).

Ancash: Producción manufacturera

(Variación % real respecto al mismo periodo del año anterior) ^{1/}

Ramas de actividad	Estructura porcentual 2020 ^{2/}	Agosto		Enero - Agosto	
		Var.%	Contribución ^{3/}	Var.%	Contribución ^{3/}
MANUFACTURA PRIMARIA	47,9	34,7	7,8	23,0	10,9
Harina y aceite de pescado	15,0	-	0,0	48,8	6,2
Conservas y productos congelados de pescado	24,2	-24,6	-5,2	18,3	4,9
Azúcar	8,6	4/	13,0	-2,4	-0,2
MANUFACTURA NO PRIMARIA	52,1	15,2	11,8	30,2	15,9
Alimentos y Bebidas	6,6	39,4	0,8	-6,9	-0,6
Hortalizas/Frutas congeladas	3,1	-11,5	-0,2	-18,3	-0,6
Arroz pilado	2,9	-	0,0	1,4	0,1
Alcohol etílico	0,6	4/	1,0	-8,5	-0,1
Sustancias y Productos Químicos	7,7	-5,9	-0,6	-0,2	0,0
Oxígeno	7,1	-8,5	-0,9	-1,9	-0,1
Nitrógeno	0,5	34,2	0,2	22,3	0,1
Fabricación Metales Básicos	37,9	17,9	11,6	46,3	16,5
Productos siderúrgicos	37,9	17,9	11,6	46,3	16,5
SECTOR MANUFACTURA	100,0	19,5	19,5	26,8	26,8

1/ Cifras preliminares.

2/ A precios de 1994.

3/ En puntos porcentuales.

4/ Variación porcentual superior a 1 000 por ciento.

Fuente: Ministerio de Desarrollo Agrario y Riego, Ministerio de la Producción y empresas industriales.

Elaboración: BCRP, Sucursal Trujillo. Departamento de Estudios Económicos.

La actividad manufacturera creció 19,5 por ciento en términos interanuales, por la mayor producción del rubro no primario (15,2 por ciento) y primario (34,7 por ciento). En el periodo enero-agosto 2021, la manufactura acumuló un crecimiento de 26,8 por ciento interanual, por el mayor dinamismo de la industria no primaria (30,2 por ciento) y de la industria primaria (23,0 por ciento).

Ancash: Evolución de la producción manufacturera no primaria

(Variación % real respecto al mismo mes del año anterior)

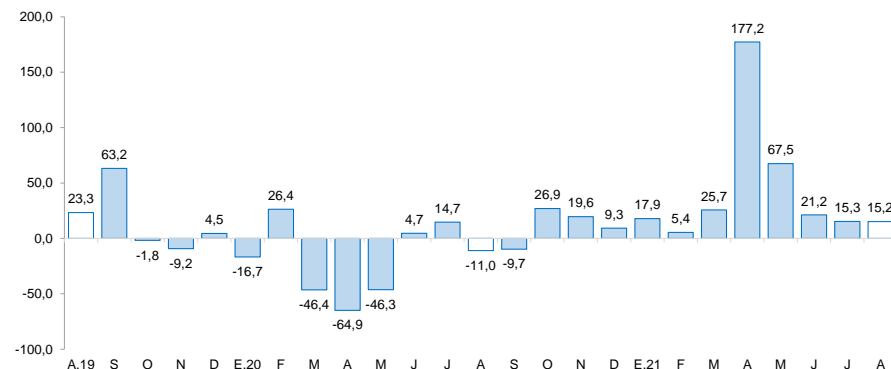

Fuente: Ministerio de Agricultura y Riego, Ministerio de la Producción y empresas industriales.

- La industria procesadora de recursos primarios en agosto creció 34,7 por ciento interanual, principalmente por la mayor producción de azúcar (1157,0 por ciento). Por el contrario, se registró un decrecimiento de la producción de conservas y productos congelados de pescado (-24,6 por ciento).

En el sector construcción, en agosto de 2021, los despachos de cemento registraron un crecimiento de 33,2 por ciento..

Ancash: Despachos de cemento (Var.% real respecto a similar mes del año anterior)

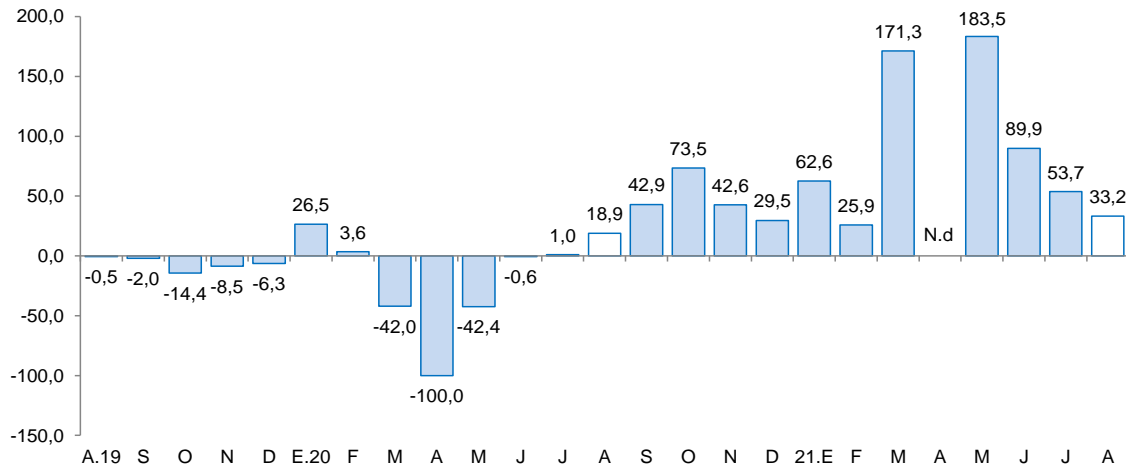

Fuente: Cementos Pacasmayo S.A.A.

- En el **sector construcción**, en agosto de 2021, los despachos de cemento registraron un crecimiento de 33,2 por ciento. Este comportamiento se explica por la mayor ejecución de obras de proyectos de inversión pública y por el incremento de la autoconstrucción.
- Durante el periodo enero-agosto 2021, los despachos totalizaron un volumen de 170,1 mil toneladas métricas, lo que significa un crecimiento de 92,2 por ciento con relación a lo registrado en igual período de 2020 (88,5 mil Tm.).

El saldo total del crédito en agosto sumó S/ 4 174 millones y registró un crecimiento interanual de 2,9 por ciento, inferior en 1,9 puntos porcentuales a la tasa registrada en el mismo periodo de 2020 (4,8 por ciento).

Ancash: Crédito directo

(Saldos a fin de periodo en millones de soles)

Instituciones	Agosto			
	2020	2021	Estructura %	Var. %
Banco de la Nación 1/	186	163	3,9	-12,6
Agrobanco 2/	22	24	0,6	10,0
Banca múltiple	3 146	3 282	78,6	4,3
Instituciones no bancarias	703	706	16,9	0,3
Cajas municipales	394	462	11,1	17,2
Cajas rurales	20	18	0,4	-9,9
Edpymes	7	2	0,0	-77,0
Empresas financieras	282	224	5,4	-20,5
TOTAL 3/	4 058	4 174	100,0	2,9
En M/N	3 891	3 995	95,7	2,7
En ME	167	180	4,3	7,7

1/ Considera solo los créditos de consumo e hipotecario.

2/ No considera los créditos a las demás empresas del sistema financiero.

3/ Debido al redondeo de los datos parciales, los totales pueden diferir de la suma de las partes.

Fuente: Superintendencia de Banca, Seguros y AFP (SBS).

Elaboración: BCRP, Sucursal Trujillo. Departamento de Estudios Económicos.

- La **tasa de morosidad** en julio fue 8,1 por ciento, nivel superior en 0,1 puntos porcentuales respecto a similar mes de 2020. La morosidad de las instituciones no bancarias (10,3 por ciento) mostró un aumento en 1,1 puntos porcentuales; mientras que lo reportado en las instituciones bancarias (7,5 por ciento) fue menor en 0,1 puntos porcentuales. Por su parte, la tasa de morosidad registrada en el Banco de la Nación (3,3 por ciento) creció 0,4 puntos porcentuales con respecto al mismo mes del año anterior.

Ancash: Evolución del crédito directo

(Var.% respecto a similar mes del año anterior)

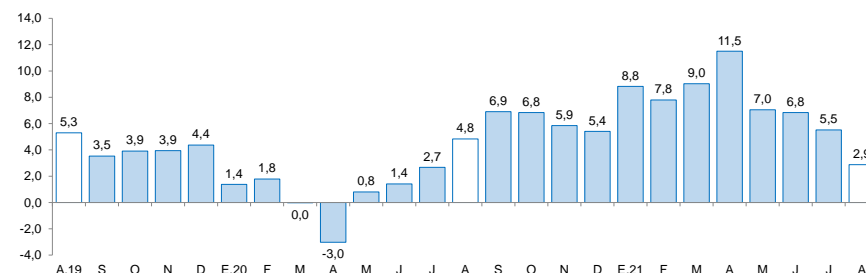

Fuente: Superintendencia de Banca, Seguros y AFP (SBS).

Ancash: Tasa de morosidad 1/

(Porcentaje)

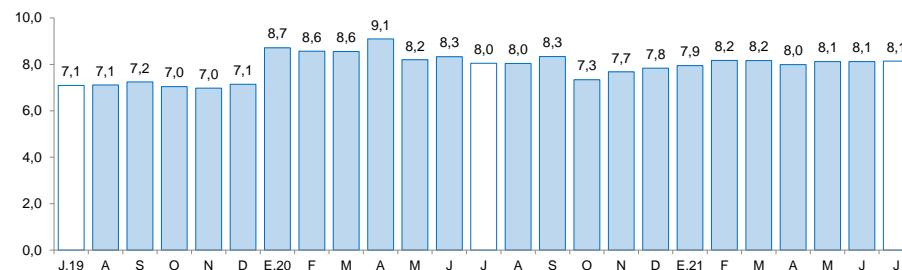

1/ Morosidad = (créditos vencidos + créditos en cobranza judicial) / colocaciones brutas.

Fuente: Superintendencia de Banca, Seguros y AFP (SBS).

Los depósitos en las instituciones financieras de Ancash al mes de agosto (S/ 4 021 millones) crecieron 8,6 por ciento interanual, menor en 18,2 puntos porcentuales a la tasa registrada en el mismo mes de 2020 (26,8 por ciento).

Ancash: Depósitos

(Saldos a fin de periodo en millones de soles)

Agosto

Instituciones	Agosto			
	2020	2021	Estructura %	Var. %
Banco de la Nación	860	1 001	24,9	16,4
Banca múltiple	2 483	2 653	66,0	6,8
Instituciones no bancarias	359	368	9,1	2,4
Cajas municipales	274	275	6,8	0,1
Cajas rurales	32	31	0,8	-3,4
Empresas financieras	52	62	1,5	18,1
TOTAL ^{1/}	3 702	4 021	100,0	8,6
Depósitos a la vista	846	880	21,9	4,0
Depósitos de ahorro	1 949	2 376	59,1	21,9
Depósitos a plazo	908	765	19,0	-15,7
En MN	3 205	3 485	86,7	8,7
En ME	497	536	13,3	7,9

^{1/} Debido al redondeo de los datos parciales, los totales pueden diferir de la suma de las partes.

Fuente: Superintendencia de Banca, Seguros y AFP (SBS).

Elaboración: BCRP, Sucursal Trujillo. Departamento de Estudios Económicos.

- Según el **tipo de institución**, los depósitos en la banca múltiple que cuentan con una participación del 66,0 por ciento de los depósitos totales registraron un crecimiento interanual de 6,8 por ciento. En las instituciones no bancarias, los depósitos crecieron 2,4 por ciento, dentro de estas, las captaciones de las empresas financieras y de las cajas municipales crecieron 18,1 por ciento y 0,1 por ciento, respectivamente. Por el contrario, las captaciones de las cajas rurales cayeron 3,4 por ciento. Los depósitos en el Banco de la Nación, los cuales concentran el 24,9 por ciento de los depósitos totales aumentaron 16,4 por ciento.

Ancash: Evolución de los depósitos

(Var.% respecto a similar mes del año anterior)

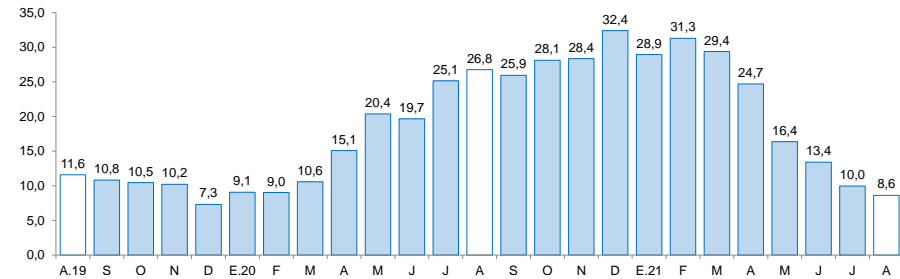

Fuente: Superintendencia de Banca, Seguros y AFP (SBS).

La inversión pública (formación bruta de capital) en agosto creció 201,9 por ciento interanual en términos reales por la mayor ejecución de obras del Gobierno Nacional, (793,0 por ciento) y de los gobiernos locales (176,5 por ciento); mientras que disminuyó los gastos del Gobierno Regional (-27,0 por ciento).

Ancash: Inversión pública^{1/} (En millones de soles)

Niveles de Gobierno	Agosto			Enero - Agosto		
	2020	2021	Var.%real	2020	2021	Var.%real
Gobierno Nacional	13	123	793,0	136	781	455,7
Gobierno Regional	30	23	-27,0	93	140	44,8
Gobiernos Locales	39	113	176,5	283	682	132,9
Total	82	259	201,9	513	1603	202,6

1/ información actualizada al 31 agosto de 2021

Fuente: Ministerio de Economía y Finanzas (MEF).

Elaboración: BCRP, sucursal Trujillo Dpto. de Estudios Económicos.

Ancash: Evolución de la inversión pública (Var.% real respecto a similar mes del año anterior)

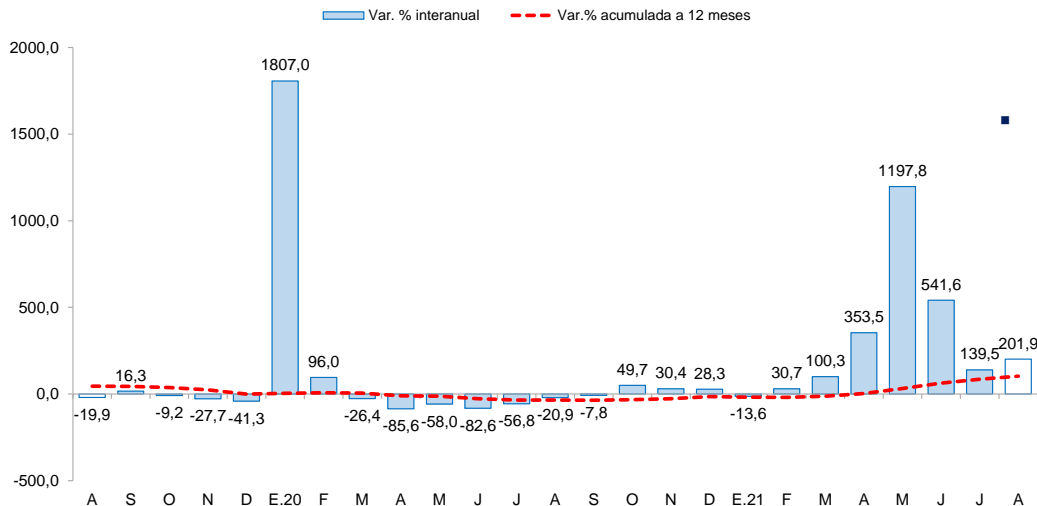

Fuente: Ministerio de Economía y Finanzas (MEF).

- La **inversión pública** en agosto creció 201,9 por ciento interanual en términos reales por la mayor ejecución de obras del Gobierno Nacional, (793,0 por ciento) y de los gobiernos locales (176,5 por ciento); mientras que disminuyó los gastos del Gobierno Regional (-27,0 por ciento). El resultado en el Gobierno Nacional se explica por la mayor ejecución de proyectos de educación (Se multiplicó por 100 veces) y transporte (845,0 por ciento); y en los gobiernos locales se explica por la mayor ejecución de proyectos de transporte (209,6 por ciento) y educación (728,1 por ciento). En el periodo acumulado de enero a agosto, la inversión registró un crecimiento acumulado de 202,6 por ciento interanual en términos reales, debido a la mayor ejecución del Gobierno Nacional (455,7 por ciento), de los gobiernos locales (132,9 por ciento) y del Gobierno Regional (44,8 por ciento).

- El resultado positivo del **Gobierno Nacional** se explica por el proyecto “Mejoramiento de la carretera Chuquica- Puente Quiroz - tauca - Cabana – Huandoval - pallasca.