



Ancash: Síntesis de Actividad Económica - Febrero 2021 -

**Departamento de Estudios Económicos
Sucursal Trujillo**

Lunes 26 de Abril de 2021

El Banco Central de Reserva del Perú (BCRP) considera importante presentar un conjunto de indicadores sectoriales de la actividad económica regional, cuya base estadística es recopilada de las siguientes fuentes de información: INEI, MINAGRI, MINEM, PRODUCE, SBS, SUNAT, MEF y empresas.

Actividad Primaria

- En febrero, el **sector agropecuario** aumentó 13,4 por ciento interanual sustentado por una mayor producción agrícola (20,4 por ciento): mientras que la producción pecuaria disminuyó en 1,3 por ciento. En el primer bimestre de 2021, el sector acumuló un crecimiento de 2,9 por ciento interanual.
- En el segundo mes del año 2021, la **actividad pesquera** creció 3,2 por ciento interanual, debido al mayor desembarque de especies destinadas al consumo humano directo (4,4 por ciento). En los dos primeros meses del año, la producción pesquera creció 48,2 por ciento.
- La **actividad minera** en febrero aumentó 15,9 por ciento en términos interanuales. Dicho crecimiento se explica por la mayor extracción en cobre (27,8 por ciento) y zinc (42,6 por ciento), por la mayor producción de la minera Antamina; y oro (7,6 por ciento). En tanto, el sector acumuló un crecimiento de 1,4 por ciento al segundo mes del año.

Otros Indicadores de Actividad Económica

- En febrero, la **actividad manufacturera** creció 13,9 por ciento en términos interanuales. Este comportamiento se sustenta en la mayor producción del rubro primario (20,8 por ciento) y no primario (5,4 por ciento).
- En el **sector construcción**, los despachos de cemento crecieron 25,9 por ciento interanual en febrero. En el primer bimestre, el sector acumuló un crecimiento de 44,5 por ciento interanual.

Ancash: Otros indicadores de actividad económica (Variación % respecto a similar mes del año anterior)

	Set. 20	Oct. 20	Nov. 20	Dic. 20	Ene. 21	Feb. 21
Producción industrial	↑17,4	↑44,2	↓-21,1	↑69,9	↑20,0	↑13,9
Despacho de cemento	↑42,9	↑73,5	↑42,6	↑29,5	↑62,6	↑25,9
Crédito total	↑6,9	↑6,8	↑5,9	↑5,4	↑8,8	↑7,8
Inversión pública ^{1/}	↓-7,8	↑49,7	↑30,4	↑28,3	↓-13,6	↑30,7

^{1/} En términos reales.

Fuentes: BCRP - Sucursal Trujillo, SUNAT y MEF.

- El saldo total del **crédito** en febrero sumó S/ 4 182 millones y registró un crecimiento interanual de 7,8 por ciento, superior en 6,0 puntos porcentuales a la tasa registrada en el mismo periodo de 2020 (1,8 por ciento).
- La **inversión pública** en febrero aumentó 30,7 por ciento interanual en términos reales por la mayor ejecución de obras del Gobierno Nacional (227,6 por ciento). La ejecución acumulada en el primer bimestre de 2021 creció 16,3 por ciento interanual.

En febrero, el sector agropecuario creció 13,4 por ciento sustentado por el mayor desempeño del subsector agrícola (20,4 por ciento); por otro lado, el sector pecuario registró una caída (-1,3 por ciento). Durante los dos primeros meses de 2021, el sector aumentó del 2,9 en términos interanuales.

Ancash: Producción de principales productos agropecuarios ^{1/} (Miles de toneladas)

Subsectores	Estructura Porcentual 2020 ^{2/}	Febrero				Enero - Febrero			
		2020	2021	Var.%	Contribución %	2020	2021	Var.%	Contribución %
AGRÍCOLA	65,7			20,4	13,9			5,4	3,4
Orientada al mercado externo y agroindustria ^{2/}	28,6			-2,3	-0,8			-15,6	-6,0
Maíz amarillo duro	12,0	13,0	13,7	5,1	0,6	34,0	26,5	-22,0	-3,3
Caña de azúcar	6,6	86,3	87,7	1,7	0,1	185,1	167,4	-9,6	-0,7
Espárrago	4,6	1,2	1,3	3,2	0,2	2,5	2,4	-1,3	-0,1
Palta	2,6	3,3	2,8	-12,9	-0,7	6,3	5,3	-15,0	-0,7
Uva	0,6	0,4	0,4	12,0	0,1	0,7	0,8	10,6	0,1
Alcachofa	0,0	0,0	0,0	0,0	0,0	0,0	0,0	0,0	0,0
Páprika	1,6	0,3	0,5	75,9	1,7	0,6	0,9	58,7	1,4
Algodón rama	0,7	1,4	0,6	-59,2	-2,8	2,2	0,6	-74,5	-2,7
Orientada al mercado interno ^{2/}	37,0			47,4	14,7			38,7	9,4
Arroz cáscara	6,9	6,0	12,8	113,0	7,6	6,0	12,8	113,0	3,7
Papa	5,5	11,1	16,3	46,3	3,2	16,5	21,3	29,2	1,4
Alfalfa	3,4	22,1	23,9	8,6	0,3	43,5	47,2	8,3	0,3
Maíz choclo	2,9	2,9	3,5	17,8	0,4	5,8	7,4	27,3	0,6
Camote	1,5	1,4	1,0	-23,7	-0,2	2,1	7,2	243,0	1,5
Trigo	0,9	0,0	0,0	0,0	0,0	0,0	0,0	0,0	0,0
Maíz amiláceo	1,0	0,1	0,1	-1,6	0,0	0,1	0,1	1,2	0,0
Melocotón	0,7	0,4	0,4	-2,5	0,0	0,9	0,9	-2,3	0,0
Maracuyá	0,5	0,7	0,7	-1,3	0,0	1,3	1,4	1,9	0,0
PECUARIA	34,3			-1,3	-0,4			-1,3	-0,5
Carne de ave ^{3/}	19,6	2,6	2,5	-3,8	-0,6	7,2	7,0	-3,2	-0,7
Carne de vacuno ^{3/}	9,6	0,9	0,9	-1,0	-0,1	1,7	1,7	-1,4	-0,1
Carne de ovino ^{3/}	1,8	0,1	0,1	2,1	0,0	0,2	0,2	1,5	0,0
Leche	1,7	1,6	1,9	15,6	0,3	3,2	3,8	17,5	0,3
Huevo	0,5	0,1	0,1	0,7	0,0	0,2	0,2	2,1	0,0
SECTOR AGROPECUARIO	100,0			13,4	13,4			2,9	2,9

Nota: Debido al redondeo de los datos parciales, los totales pueden diferir de la suma de las partes.

1/ Cifras preliminares.

2/ A precios de 2007.

3/ Peso neto.

Fuente: Ministerio de Agricultura y Riego.

Elaboración: BCRP, Sucursal Trujillo, Departamento de Estudios Económicos.

- El crecimiento del **subsector agrícola** (20,4 por ciento) responde a la mayor producción de cultivos destinados al mercado interno (47,4 por ciento), principalmente, arroz cáscara (113,0 por ciento), papa (46,3 por ciento) y alfalfa (8,6 por ciento). Por otro lado, los productos orientados al mercado externo y agroindustria registraron una caída de 2,3 por ciento interanual, la cual se explica, por la menor producción de algodón rama (-59,2 por ciento) y palta (-12,9 por ciento).
- La caída del **subsector pecuario** (-1,3 por ciento) se explica, básicamente, por la menor producción de carne de ave (-3,8 por ciento) y carne de vacuno (-1,0 por ciento).

En febrero, la actividad pesquera creció 3,2 por ciento interanual, debido al mayor desembarque de especies destinadas al consumo humano directo (4,4 por ciento), dentro de las cuales, crecieron las especies en estado fresco (16,5 por ciento) y las especies en conservas (14,8 por ciento).

Ancash: Producción pesquera ^{1/} (En TM)

	Febrero			Enero - Febrero		
	2020	2021	Var.% ^{2/}	2020	2021	Var.% ^{2/}
Consumo Humano Directo	31 299	32 677	4,4	44 402	39 988	-9,9
Fresco	621	724	16,5	1 436	1 418	-1,3
Congelado	17 940	17 330	-3,4	26 791	18 904	-29,4
Conservas	12 738	14 624	14,8	16 176	19 666	21,6
Consumo Industrial	0	934	-	0	202 321	-
Anchoveta	0	934	-	0	202 321	-
Otras Especies	0	0	-	0	0	-
SECTOR PESCA			3,2			48,2

^{1/} Cifras preliminares.

^{2/} Variación a precios de 2007.

Fuente: Ministerio de la Producción.

Elaboración: BCRP, Sucursal Trujillo, Departamento de Estudios Económicos.

Cotización de la harina de pescado (US\$/tonelada - Hamburgo)

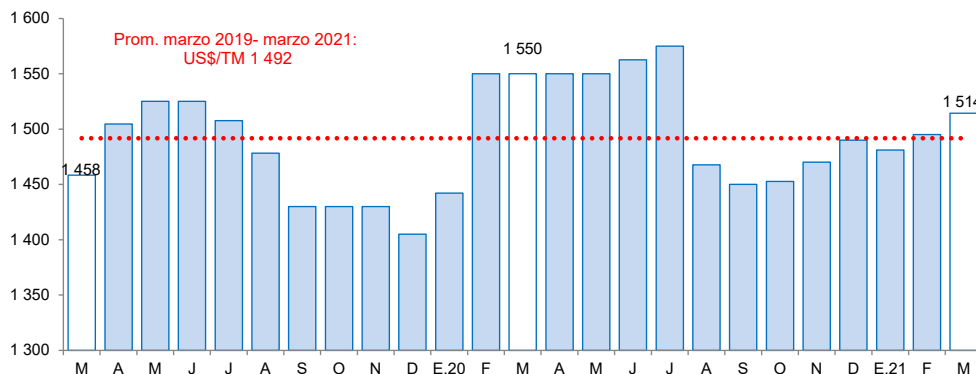

Fuente: Reuters y Bloomberg.

- En febrero, la **actividad pesquera** creció 3,2 por ciento interanual, debido al mayor desembarque de especies destinadas al consumo humano directo (4,4 por ciento), dentro de las cuales, crecieron las especies en estado fresco (16,5 por ciento) y las especies en conservas (14,8 por ciento).
- Entre enero y febrero, el **sector pesquero** creció 48,2 por ciento, por un efecto estadístico base, generado por el alto nivel de desembarque de anchoveta destinado para la industria harinera (202,3 mil Tm.), en contraste al mismo periodo de 2020 se reportaron suspensiones durante el mes por la alta concentración de anchovetas juveniles en las aguas de la zona Norte-Centro. Cabe señalar que, de acuerdo al volumen desembarcado acumulado al mes de febrero, Ancash se ubicó en primer lugar, con 202,3 mil toneladas por encima de La Libertad, Piura, Lima, Ica y Moquegua.
- En marzo de 2021, el **precio promedio de la harina de pescado** aumentó 1,3 por ciento, al pasar de US\$TM 1 495 en febrero a US\$TM 1 514 en marzo. En tanto, en términos interanuales cayó 2,3 por ciento.

La actividad minera en febrero aumentó 15,9 por ciento en términos interanuales. Dicho crecimiento se explica por la mayor extracción en cobre (27,8 por ciento), zinc (42,6 por ciento) y oro (7,6 por ciento).

Ancash: Producción Minera ^{1/}

(Var. % real respecto al mismo periodo del año anterior)

Estructura	Porcentual 2020 ^{2/}	Febrero				Enero - Febrero			
		2020	2021	Var.%	Contribución%	2020	2021	Var.%	Contribución%
Cobre (TMF)	57,1	30 450	38 921	27,8	14,5	72 845	77 211	6,0	3,4
Zinc (TMF)	29,9	38 589	55 016	42,6	11,1	86 887	96 546	11,1	3,0
Molibdeno (TMF)	5,4	733	221	-69,9	-9,4	973	497	-48,9	-4,0
Plata (Onzas troy)	5,9	1 653 369	1 525 339	-7,7	-0,5	3 734 672	3 260 992	-12,7	-0,8
Oro (Onzas troy)	0,5	3 028	3 258	7,6	0,0	6 259	5 629	-10,1	-0,1
Plomo (TMF)	1,2	2 313	2 291	-0,9	0,0	4 607	4 116	-10,7	-0,1
SECTOR MINERÍA ^{2/}	100,0			15,9	15,9			1,4	1,4

^{1/} Cifras preliminares.

^{2/} A precios de 2007.

Fuente: Ministerio de Energía y Minas.

Elaboración: BCRP, Sucursal Trujillo. Departamento de Estudios Económicos.

- La actividad minera en febrero aumentó 15,9 por ciento en términos interanuales. Dicho crecimiento se explica por la mayor extracción en cobre (27,8 por ciento), zinc (42,6 por ciento) y oro (7,6 por ciento); en los dos primeros casos por la mayor producción de la minera Antamina. En contraste, se registró una disminución en molibdeno (-69,9 por ciento), plata (-7,7 por ciento) y plomo (-0,9 por ciento). En los dos primeros meses del año, la actividad minera creció 1,4 por ciento con respecto a similar periodo del año 2020.

- En marzo, el precio promedio del cobre (US\$/TM 9 005) aumentó 6,4 por ciento respecto al mes anterior. Este comportamiento se explicó por expectativas de una sólida demanda, principalmente de China, así como por aumento en las expectativas del estímulo fiscal en Estados Unidos.
- De igual manera, el precio promedio del zinc (US\$/TM 2 792) registró un aumento de 1,8 por ciento respecto al mes anterior. El mayor precio fue consistente con la disminución de los inventarios en la Bolsa de Metales de Londres.
- En términos interanuales, el precio promedio del zinc creció en 46,6 por ciento; Así también, el precio promedio del cobre aumentó 73,8 por ciento.

Ancash: Evolución de la producción minera ^{1/}

(Var. % real respecto a similar mes del año anterior)

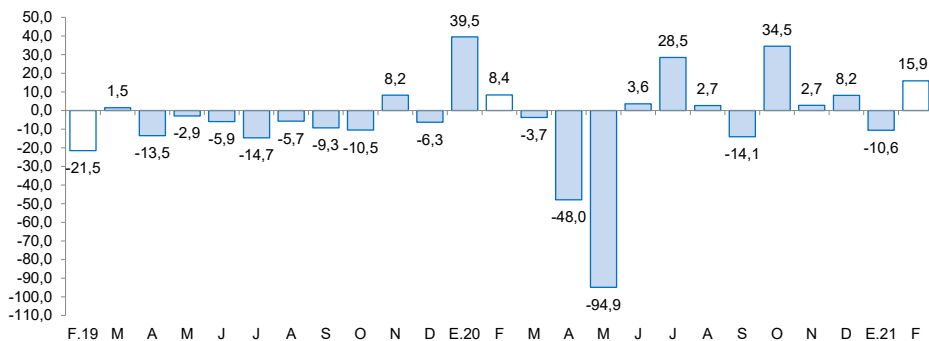

^{1/} A precios de 2007.

Fuente: MINEM.

Cotización internacional del cobre y zinc

(US\$/TM promedio mensual – London Metal Exchange)

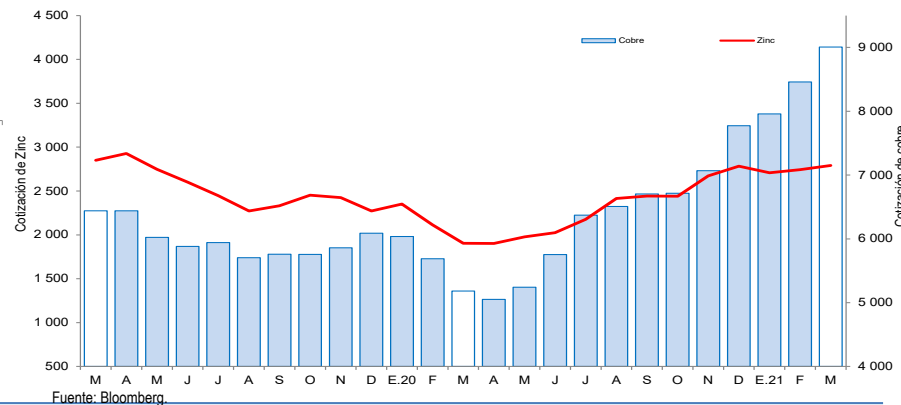

En febrero, la actividad manufacturera creció 13,9 por ciento en términos interanuales. Este comportamiento se sustenta en la mayor producción del rubro primario (20,8 por ciento) y no primario (5,4 por ciento).

Ancash: Producción manufacturera

(Variación % real respecto al mismo periodo del año anterior) ^{1/}

Ramas de actividad	Estructura porcentual 2020 ^{2/}	Febrero		Enero - Febrero	
		Var.%	Contribución ^{3/}	Var.%	Contribución ^{3/}
MANUFACTURA PRIMARIA	47,9	20,8	11,5	21,3	11,2
Harina y aceite de pescado	15,0	-	0,0	-	-
Conservas y productos congelados de pescado	24,2	23,4	11,4	0,2	0,1
Azúcar	8,6	-0,6	0,0	-10,6	-0,9
MANUFACTURA NO PRIMARIA	52,1	5,4	2,4	10,7	5,1
Alimentos y Bebidas	6,6	15,6	1,1	2,8	0,2
Hortalizas/Frutas congeladas	3,1	-26,4	-1,2	-23,5	-1,1
Arroz pilado	2,9	113,0	2,2	113,0	1,4
Alcohol etílico	0,6	14,7	0,1	-6,0	0,0
Sustancias y Productos Químicos	7,7	-5,1	-0,3	-5,2	-0,3
Oxígeno	7,1	-3,7	-0,2	-3,8	-0,2
Nitrógeno	0,5	-17,7	-0,1	-17,8	-0,1
Acetileno	0,0	-	0,0	-	-
Fabricación Metales Básicos	37,9	5,0	1,6	15,4	5,2
Productos siderúrgicos	37,9	5,0	1,6	15,4	5,2
SECTOR MANUFACTURA	100,0	13,9	13,9	16,3	16,3

1/ Cifras preliminares.

2/ A precios de 1994.

3/ En puntos porcentuales.

Fuente: Ministerio de Agricultura y Riego, Ministerio de la Producción y empresas industriales.

Elaboración: BCRP, Sucursal Trujillo. Departamento de Estudios Económicos.

- El resultado de la industria procesadora de recursos primarios en febrero (20,8 por ciento), se sustenta principalmente, por la mayor producción registrada en la industria de conservas y productos congelados de pescado (23,4 por ciento).

En febrero, la actividad manufacturera creció 13,9 por ciento en términos interanuales. Este comportamiento se sustenta en la mayor producción del rubro primario (20,8 por ciento) y no primario (5,4 por ciento). En los primeros dos meses del año, la manufactura acumuló un crecimiento de 16,3 por ciento respecto con similar periodo de 2020, debido a la expansión de la industria primaria (21,3 por ciento), por la mayor producción de harina y aceite de pescado, comparado con la nula producción en los dos primeros meses del año 2020.

Ancash: Evolución de la producción manufacturera no primaria

(Variación % real respecto al mismo mes del año anterior)

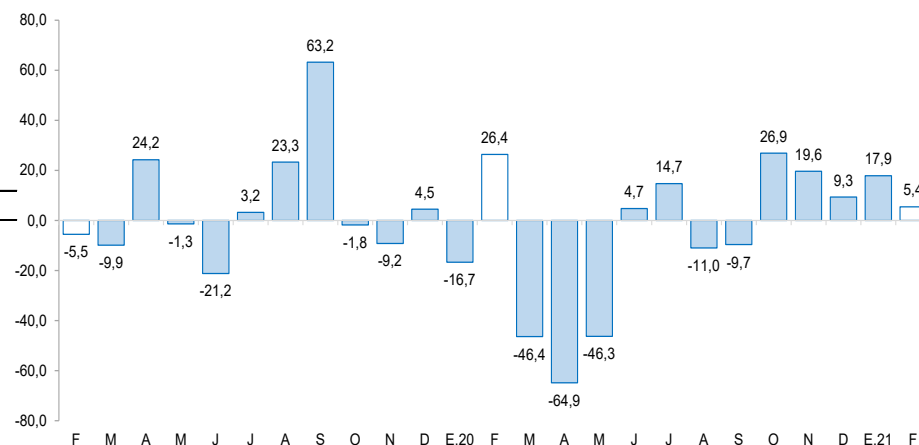

Fuente: Ministerio de Agricultura y Riego, Ministerio de la Producción y empresas industriales.

En el sector construcción, los despachos de cemento crecieron 25,9 por ciento en febrero. Este comportamiento se explica por la mayor ejecución de obras de proyectos de inversión pública y al incremento de la autoconstrucción.

Ancash: Despachos de cemento

(Var.% real respecto a similar mes del año anterior)

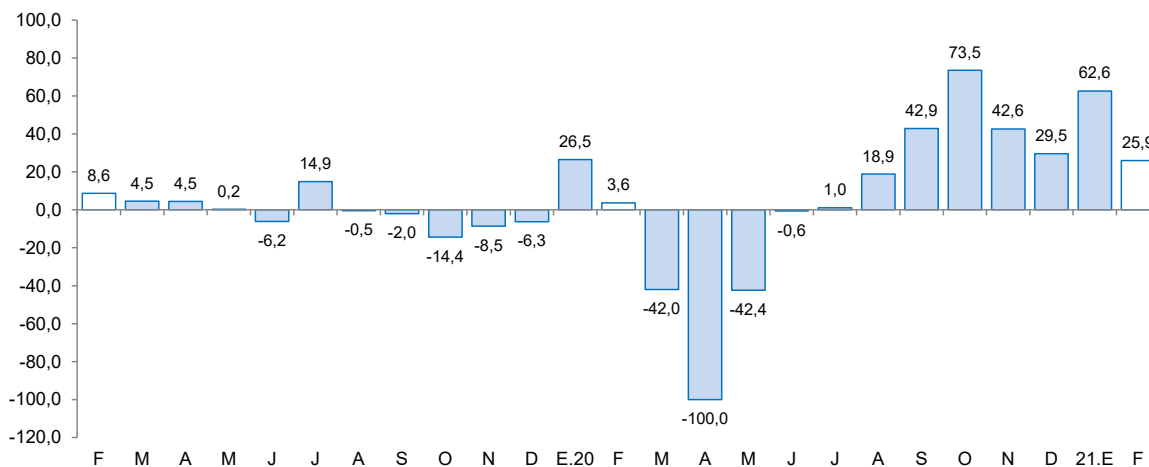

Fuente: Cementos Pacasmayo S.A.A.

- En el **sector construcción**, los despachos de cemento crecieron 25,9 por ciento en febrero. Este comportamiento se explica por la mayor ejecución de obras de proyectos de inversión pública y al incremento de la autoconstrucción.
- Durante el primer bimestre, los despachos totalizaron un volumen de 43,9 mil toneladas métricas, lo que significa un crecimiento de 44,5 por ciento con relación a lo registrado en igual período de 2020 (30,3 mil Tm.).

El saldo total del crédito en febrero sumó S/ 4 182 millones y registró un crecimiento interanual de 7,8 por ciento, superior en 6,0 puntos porcentuales a la tasa registrada en el mismo periodo de 2020 (1,8 por ciento).

Ancash: Crédito directo

(Saldos a fin de periodo en millones de soles)

Instituciones	Febrero			
	2020	2021	Estructura %	Var. %
Banco de la Nación 1/	209	175	4,2	-16,5
Agrobanco 2/	23	21	0,5	-8,7
Banca múltiple	2 949	3 274	78,3	11,0
Instituciones no bancarias	697	712	17,0	2,1
Cajas municipales	382	440	10,5	15,3
Cajas rurales	18	20	0,5	10,5
Edpymes	10	5	0,1	-51,4
Empresas financieras	288	247	5,9	-14,3
TOTAL 3/	3 879	4 182	100,0	7,8
En M/N	3 656	3 990	95,4	9,1
En M/E	223	192	4,6	-14,0

1/ Considera solo los créditos de consumo e hipotecario.

2/ No considera los créditos a las demás empresas del sistema financiero.

3/ Debido al redondeo de los datos parciales, los totales pueden diferir de la suma de las partes.

Fuente: Superintendencia de Banca, Seguros y AFP (SBS).

Elaboración: BCRP, Sucursal Trujillo. Departamento de Estudios Económicos.

- La **tasa de morosidad** fue 7,9 por ciento, nivel inferior en 0,8 puntos porcentuales respecto a similar mes de 2020. Por su parte, la morosidad de las instituciones no bancarias (7,9 por ciento) mostró una reducción en 1,2 puntos porcentuales; y lo reportado en las instituciones bancarias (7,0 por ciento) fue menor en 1,6 puntos porcentuales. Por el contrario, la tasa de morosidad registrada en el Banco de la Nación (2,8 por ciento) creció 0,3 puntos porcentuales con respecto al mismo mes del año anterior.

Ancash: Evolución del crédito directo

(Var.% respecto a similar mes del año anterior)

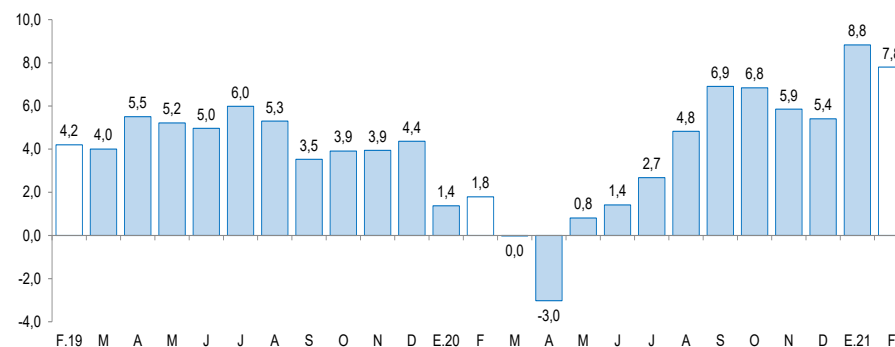

Fuente: Superintendencia de Banca, Seguros y AFP (SBS).

Ancash: Tasa de morosidad 1/

(Porcentaje)

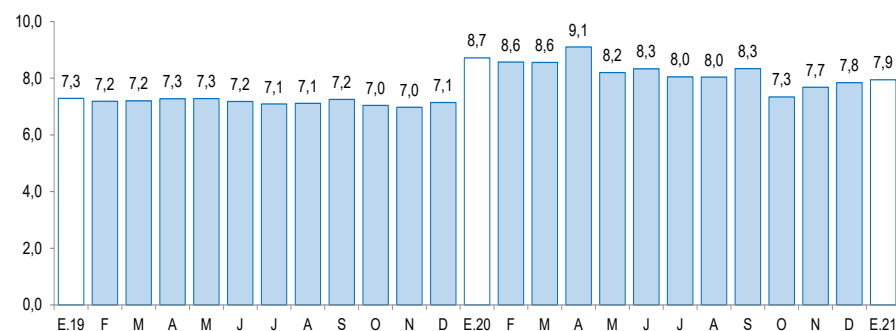

1/ Morosidad = (créditos vencidos + créditos en cobranza judicial) / colocaciones brutas.

Fuente: Superintendencia de Banca, Seguros y AFP (SBS).

Los depósitos en las instituciones financieras de Ancash al mes de febrero (S/ 3 897 millones) crecieron 31,3 por ciento interanual, mayor en 22,3 puntos porcentuales a la tasa registrada en el mismo mes de 2020 (9,0 por ciento).

Ancash: Depósitos

(Saldos a fin de periodo en millones de soles)

Instituciones	Febrero			
	2020	2021	Estructura %	Var. %
Banco de la Nación	728	1 015	26,0	39,3
Banca múltiple	1 886	2 512	64,5	33,2
Instituciones no bancarias	354	369	9,5	4,4
Cajas municipales	274	280	7,2	2,4
Cajas rurales	31	33	0,8	6,0
Empresas financieras	49	56	1,4	14,6
TOTAL ^{1/}	2 968	3 897	100,0	31,3
Depósitos a la vista	549	835	21,4	52,3
Depósitos de ahorro	1 458	2 192	56,3	50,4
Depósitos a plazo	962	869	22,3	-9,6
En M/N	2 529	3 371	86,5	33,3
En M/E	440	526	13,5	19,6

1/ Debido al redondeo de los datos parciales, los totales pueden diferir de la suma de las partes.

Fuente: Superintendencia de Banca, Seguros y AFP (SBS).

Elaboración: BCRP, Sucursal Trujillo. Departamento de Estudios Económicos.

- Según el **tipo de institución**, los depósitos en la banca múltiple que cuentan con una participación del 64,5 por ciento de los depósitos totales registraron un crecimiento interanual de 33,2 por ciento. En las instituciones no bancarias, los depósitos crecieron 4,4 por ciento, dentro de estas, las captaciones de las empresas financieras crecieron 14,6 por ciento, y lo reportado por las cajas rurales y municipales aumentaron 6,0 por ciento y 2,4 por ciento, respectivamente. Los depósitos en el Banco de la Nación, los cuales concentran el 26,0 por ciento de los depósitos totales, crecieron 39,3 por ciento.

Ancash: Evolución de los depósitos

(Var.% respecto a similar mes del año anterior)

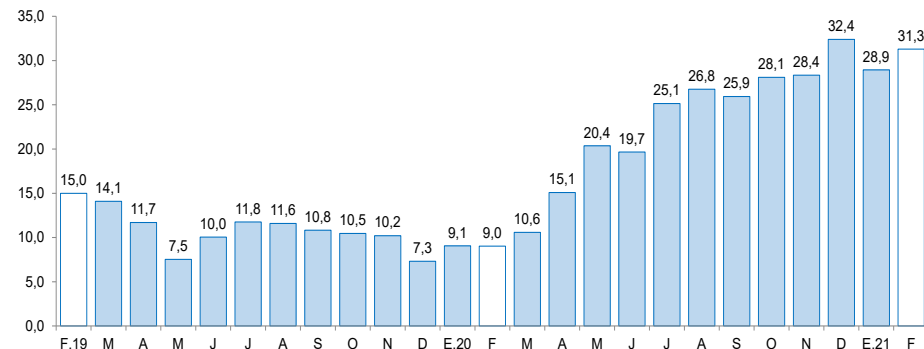

Fuente: Superintendencia de Banca, Seguros y AFP (SBS).

La inversión pública (formación bruta de capital) en febrero creció 30,7 por ciento interanual en términos reales por la mayor ejecución de obras del Gobierno Nacional (227,6 por ciento); por otro lado disminuyó la inversión del Gobierno Regional (-80,5 por ciento) y gobiernos locales (-10,7 por ciento).

Ancash: Inversión pública^{1/} (En millones de soles)

Niveles de gobierno	Febrero			Enero - Febrero		
	2020	2021	Var. % real	2020	2021	Var. % real
Gobierno Nacional	28	96	227,6	46	124	160,8
Gobierno Regional	24	5	-80,5	32	14	-55,8
Gobiernos locales	72	66	-10,7	105	80	-25,6
Total	124	166	30,7	1 126	218	16,3

1/ Información actualizada al 28 de febrero del 2021.

Fuente: Ministerio de Economía y Finanzas (MEF).

Elaboración: BCRP, Sucursal Trujillo. Departamento de Estudios Económicos.

Ancash: Evolución de la inversión pública (Var. % real respecto a similar mes del año anterior)

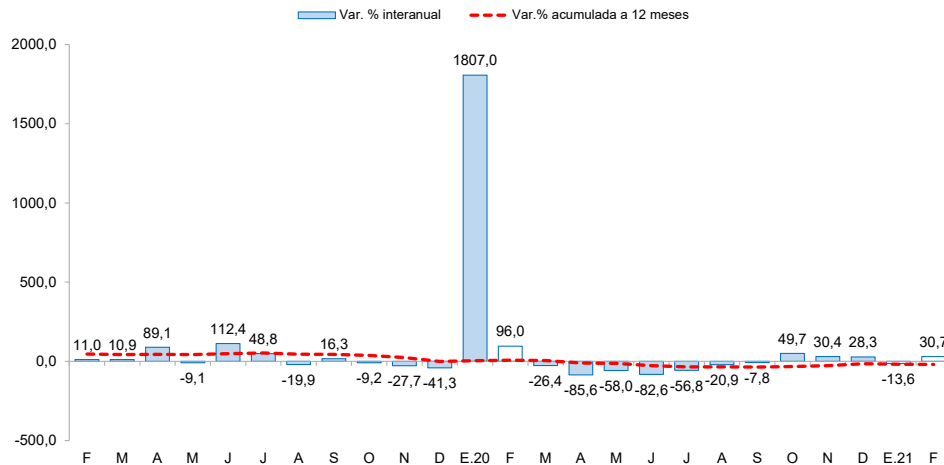

Fuente: Ministerio de Economía y Finanzas (MEF).

- La **inversión pública** (formación bruta de capital) en febrero creció 30,7 por ciento interanual en términos reales por la mayor ejecución de obras del Gobierno Nacional (227,6 por ciento); por otro lado, disminuyó la inversión del Gobierno Regional (-80,5 por ciento) y gobiernos locales (-10,7 por ciento). En el periodo acumulado al primer bimestre de 2021, la inversión registró un crecimiento acumulado de 16,3 por ciento interanual en términos reales, debido a la menor ejecución del Gobierno Nacional (160,8 por ciento); mientras que disminuyó la inversión del Gobierno Regional (-55,8 por ciento) y de los gobiernos locales (-25,6 por ciento).
- El resultado positivo del **Gobierno Nacional** se explica por la inversión de proyectos de salud, principalmente, “Mejoramiento y ampliación de los servicios de salud del Hospital De Apoyo De Pomabamba Antonio Caldas Dominguez, barrio de Huajtachacra, distrito y provincia De Pomabamba” (S/ 39,9 millones) y “Mejoramiento de los servicios de salud del Hospital de Apoyo Yungay, distrito y provincia de Yungay” (S/ 29,2 millones).
- Por el **Gobierno regional**: “Mejoramiento y ampliación del sistema de saneamiento básico del caserío de Chucos del distrito de Huántar - provincia de Huari.” (S/. 0,8 millones).
- Por su parte, en los **Gobiernos locales**: “Mejoramiento de las vías locales en el P.J. Miraflores Alto, distrito de Chimbote, provincia de Santa.”. (S/. 2,7 millones).