



Ancash: Síntesis de Actividad Económica - Enero 2021 -

Departamento de Estudios Económicos
Sucursal Trujillo

Lunes 22 de marzo de 2021

El Banco Central de Reserva del Perú (BCRP) considera importante presentar un conjunto de indicadores sectoriales de la actividad económica regional, cuya base estadística es recopilada de las siguientes fuentes de información: INEI, MINAGRI, MINEM, PRODUCE, SBS, SUNAT, MEF y empresas.

Actividad Primaria

- En enero, el **sector agropecuario** disminuyó 7,0 por ciento interanual en enero, por la menor producción agrícola (-11,0 por ciento) y pecuaria (-1,3 por ciento).
- La **actividad pesquera** creció 151,6 por ciento con relación a similar mes del año 2020, por un efecto estadístico base, generado por el alto nivel de desembarque de anchoveta (201,4 mil Tm.) destinado para la industria harinera.
- La **actividad minera** disminuyó 10,6 por ciento en el primer mes del año, debido a una menor extracción en los volúmenes de cobre (-9,7 por ciento), zinc (-14,0 por ciento), plata (-16,6 por ciento), oro (-26,6 por ciento) y plomo (-20,5 por ciento).

Otros Indicadores de Actividad Económica

- En enero, la **actividad manufacturera** creció 23,5 por ciento interanual como resultado de la mayor producción de la industria no primaria (12,0 por ciento) y de la industria primaria (11,5 por ciento).
- En el **sector construcción**, los despachos de cemento crecieron 62,6 por ciento interanual debido al mayor avance de la autoconstrucción.
- El **saldo del crédito** en el primer mes del año 2021 ascendió a S/ 4 191 millones, lo que significó un crecimiento de 8,8 por ciento interanual, superior a la tasa registrada en similar mes de 2020 (1,4 por ciento).
- La **inversión pública** en enero disminuyó 13,6 por ciento interanual en términos reales, impulsada por la menor ejecución de obras de los gobiernos locales (-57,4 por ciento); mientras que creció la inversión del Gobierno Nacional (54,4 por ciento) y del Gobierno Regional (19,1 por ciento).

Ancash: Otros indicadores de actividad económica (Variación % respecto a similar mes del año anterior)

	Ago. 20	Set. 20	Oct. 20	Nov. 20	Dic. 20	Ene. 21
Producción industrial	↓-17,0	↑17,4	↑44,2	↓-21,1	↑69,9	↑23,5
Despacho de cemento	↑18,9	↑42,9	↑73,5	↑42,6	↑29,5	↑62,6
Crédito total	↑4,8	↑6,9	↑6,8	↑5,9	↑5,4	↑8,8
Inversión pública ^{1/}	↓-20,9	↓-7,8	↑49,7	↑30,4	↑28,3	↓-13,6

^{1/} En términos reales.

Fuentes: BCRP - Sucursal Trujillo, SUNAT y MEF.

En enero, el sector agropecuario disminuyó 5,5 por ciento sustentado por el mejor desempeño del subsector agrícola (11,2 por ciento).

Ancash: Producción de principales productos agropecuarios ^{1/}

(Miles de toneladas)

Subsectores	Estructura Porcentual 2020 ^{2/}	Enero			
		2020	2021	Var.%	Contribución %
AGRÍCOLA	65,7			-11,0	-6,5
Orientada al mercado externo y agroindustria ^{2/}	28,6			-27,0	-10,9
Maíz amarillo duro	12,0	21,0	12,9	-38,8	-6,9
Caña de azúcar	6,6	98,9	79,7	-19,4	-1,5
Espárrago	4,6	1,2	1,2	-5,9	-0,3
Palta	2,6	3,0	2,5	-17,2	-0,8
Uva	0,6	0,4	0,4	9,1	0,1
Alcachofa	0,0	0,0	0,0	0,0	0,0
Páprika	1,6	0,3	0,5	44,4	1,1
Algodón rama	0,7	0,8	0,0	-100,0	-2,7
Orientada al mercado interno ^{2/}	37,0			24,8	4,5
Arroz cáscara	6,9	0,0	0,0	0,0	0,0
Papa	5,5	5,3	5,0	-6,3	-0,2
Alfalfa	3,4	21,5	23,2	8,1	0,3
Maíz choclo	2,9	2,9	4,0	36,9	0,8
Camote	1,5	0,7	6,2	743,6	3,1
Trigo	0,9	0,0	0,0	0,0	0,0
Maíz amiláceo	1,0	0,0	0,0	0,0	0,0
Melocotón	0,7	0,5	0,5	-2,1	0,0
Maracuyá	0,5	0,7	0,7	5,2	0,0
PECUARIA	34,3			-1,3	-0,5
Carne de ave ^{3/}	19,6	4,6	4,4	-2,9	-0,8
Carne de vacuno ^{3/}	9,6	0,8	0,8	-1,7	-0,2
Carne de ovino ^{3/}	1,8	0,1	0,1	0,9	0,0
Leche	1,7	1,6	1,9	19,4	0,3
Huevo	0,5	0,1	0,1	3,5	0,0
SECTOR AGROPECUARIO	100,0			-7,0	-7,0

Nota: Debido al redondeo de los datos parciales, los totales pueden diferir de la suma de las partes.

1 / Cifras preliminares.

2/ A precios de 2007.

3/ Peso neto.

Fuente: Ministerio de Agricultura y Riego.

Elaboración: BCRP, Sucursal Trujillo. Departamento de Estudios Económicos.

- El resultado del **subsector agrícola** (-11,0 por ciento) responde a la menor producción de cultivos orientados al mercado externo y agroindustria (-27,0 por ciento), principalmente de maíz amarillo duro (-38,8 por ciento), caña de azúcar (-19,4 por ciento) y espárrago (-5,9 por ciento); en todos los casos por menores hectáreas cosechadas. Por otro lado, los productos destinados al mercado interno registraron un crecimiento de 24,8 por ciento interanual, la cual se explica, principalmente, por la mayor producción de camote (743,6 por ciento) y maíz choclo (36,9 por ciento), en ambos casos por mayores hectáreas cosechadas.
- El resultado del **subsector pecuario** (-1,3 por ciento) se explica, básicamente, por la menor producción de carne de ave (-2,9 por ciento) y carne de vacuno (-1,7 por ciento).

En enero, la actividad pesquera creció 151,6 por ciento interanual, debido principalmente a la mayor captura de especies de consumo industrial.

Ancash: Producción pesquera ^{1/}
(En TM)

	Enero		
	2020	2021	Var.% ^{2/}
Consumo Humano Directo	13 103	7 310	-44,2
Fresco	814	694	-14,8
Congelado	8 850	1 574	-82,2
Conservas	3 438	5 042	46,7
Consumo Industrial	0	201 386	-
Anchoveta	0	201 386	-
Otras Especies	0	0	-
SECTOR PESCA		151,6	

^{1/} Cifras preliminares.

^{2/} Variación a precios de 2007.

Fuente: Ministerio de la Producción.

Elaboración: BCRP, Sucursal Trujillo. Departamento de Estudios Económicos.

- En enero, la actividad pesquera creció 151,6 por ciento en términos interanuales, debido a un efecto estadístico base, generado por el alto nivel de desembarque de anchoveta durante el mes (201,4 mil Tm.), en contraste al nulo volumen desembarcado el enero del año pasado, ocasionado por las suspensiones de las actividades extractivas por la alta presencia de ejemplares juveniles en la biomasa.
- En cuanto a la pesca de diversas especies para el consumo humano directo, en enero cayó 44,2 por ciento, principalmente, por el menor desembarque reportado en congelado (-82,2 por ciento) y fresco (-14,8 por ciento). Por el contrario, la industria de conservas registró un crecimiento de 46,7 por ciento.
- En febrero de 2020, el precio promedio de la harina de pescado aumentó 0,9 por ciento, de US\$/TM 1 481 en enero a US\$/TM 1 495 en febrero. En tanto, en términos interanuales, mostró una reducción de 3,5 por ciento.

Cotización de la harina de pescado
(US\$/tonelada - Hamburgo)

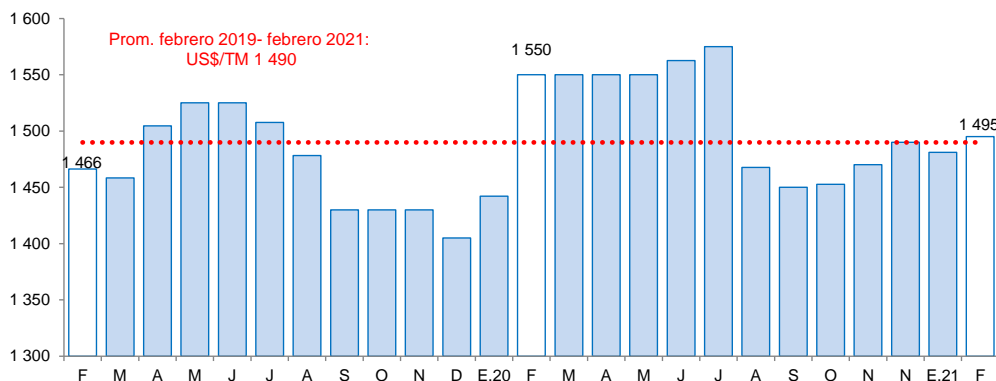

Fuente: Reuters y Bloomberg.

La actividad minera en el mes de enero disminuyó 10,6 por ciento con respecto al mismo mes del año previo

Ancash: Producción Minera ^{1/}

(Var. % real respecto al mismo periodo del año anterior)

	Estructura Porcentual 2020 ^{2/}	Enero			
		2020	2021	Var.%	Contribución%
Cobre (TMF)	57,1	42 394	38 290	-9,7	-5,9
Zinc (TMF)	29,9	48 298	41 530	-14,0	-3,8
Molibdeno (TMF)	5,4	239	276	15,2	0,6
Plata (Onzas troy)	5,9	2 081 303	1 735 653	-16,6	-1,1
Oro (Onzas troy)	0,5	3 231	2 372	-26,6	-0,2
Plomo (TMF)	1,2	2 295	1 825	-20,5	-0,2
SECTOR MINERÍA ^{2/}	100,0			-10,6	-10,6

^{1/} Cifras preliminares.

^{2/} A precios de 2007.

Fuente: Ministerio de Energía y Minas.

Elaboración: BCRP, Sucursal Trujillo, Departamento de Estudios Económicos.

- La **actividad minera** disminuyó 10,6 por ciento en el primer mes del año, debido a una menor extracción en los volúmenes de cobre (-9,7 por ciento), zinc (-14,0 por ciento), plata (-16,6 por ciento), oro (-26,6 por ciento) y plomo (-20,5 por ciento). Caso contrario se registró en la producción de molibdeno, al reportar un crecimiento de 15,2 por ciento.

- En febrero, **el precio promedio del cobre (US\$/TM 8 460)** aumentó 6,3 por ciento respecto al mes anterior. Este comportamiento se sustenta en los mayores inventarios globales y en las expectativas de mayor demanda por parte de China.
- Por otra parte, **el precio promedio del zinc (US\$/TM 2 743)** creció 1,3 por ciento respecto al mes anterior. El mayor precio se sustenta en los menores niveles de inventarios en la Bolsa de Metales de Londres, así como en la expectativa de una mayor producción industrial.

Ancash: Evolución de la producción minera ^{1/}

(Var. % real respecto a similar mes del año anterior)

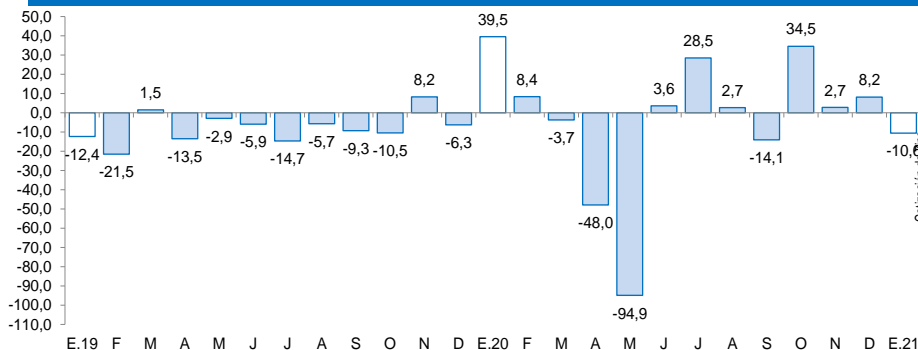

^{1/} A precios de 2007.

Fuente: MINEM.

Cotización internacional del cobre y zinc

(US\$/TM promedio mensual – London Metal Exchange)

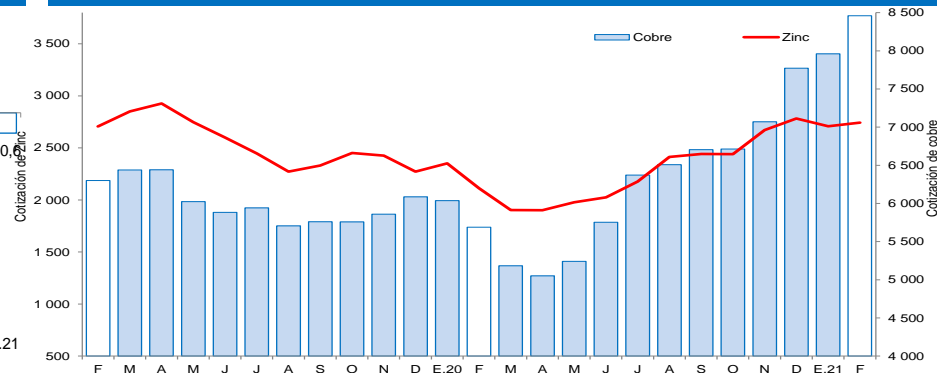

Fuente: Bloomberg.

En enero, la actividad manufacturera creció 23,5 por ciento en términos interanuales.

Ancash: Producción manufacturera

(Variación % real respecto al mismo periodo del año anterior) ^{1/}

Ramas de actividad	Estructura porcentual 2020 ^{2/}	Enero	
		Var.%	Contribución ^{3/}
MANUFACTURA PRIMARIA	47,9	23,8	11,5
Harina y aceite de pescado	15,0	-	0,0
Conservas y productos congelados de pescado	24,2	-45,8	-17,0
Azúcar	8,6	-19,6	-2,2
MANUFACTURA NO PRIMARIA	52,1	23,1	12,0
Alimentos y Bebidas	6,6	-30,3	-1,9
Hortalizas/Frutas congeladas	3,1	-19,6	-1,0
Arroz pilado	2,9	-	0,0
Alcohol etílico	0,6	-91,3	-0,8
Sustancias y Productos Químicos	7,6	-5,9	-0,5
Oxígeno	7,1	-3,4	-0,3
Nitrógeno	0,5	-28,8	-0,2
Acetileno	0,0	-	0,0
Fabricación Metales Básicos	37,8	38,9	14,3
Productos siderúrgicos	37,8	38,9	14,3
SECTOR MANUFACTURA	100,0	23,5	23,5

1/ Cifras preliminares.

2/ A precios de 1994.

3/ En puntos porcentuales.

Fuente: Ministerio de Agricultura y Riego, Ministerio de la Producción y empresas industriales.

Elaboración: BCRP, Sucursal Trujillo. Departamento de Estudios Económicos.

- El resultado de la **industria procesadora de recursos primarios (23,8 por ciento)** está asociado a un efecto estadístico base, generado por el alto nivel de producción de harina y aceite de pescado, en contraste a enero de 2020 en que la producción se paralizó por suspensión de la segunda temporada de pesca de su principal recurso (anchoveta).

- En enero, la **manufactura no primaria** aumento 23,1 por ciento en enero, principalmente por la mayor fabricación de metales básicos (38,9 por ciento). Por su parte la industria de alimentos y bebidas registró una contracción de 30,3 por ciento; y la producción de la industria de sustancias y productos químicos cayó 5,9 por ciento.

Ancash: Evolución de la producción manufacturera no primaria

(Variación % real respecto al mismo mes del año anterior)

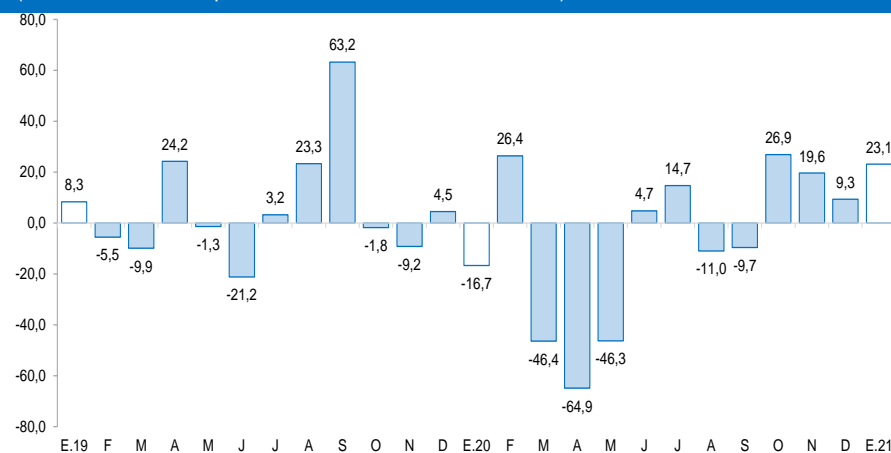

Fuente: Ministerio de Agricultura y Riego, Ministerio de la Producción y empresas industriales.

En el sector construcción, los despachos de cemento aumentaron 62,6 por ciento interanual en enero.

Ancash: Despachos de cemento (Var.% real respecto a similar mes del año anterior)

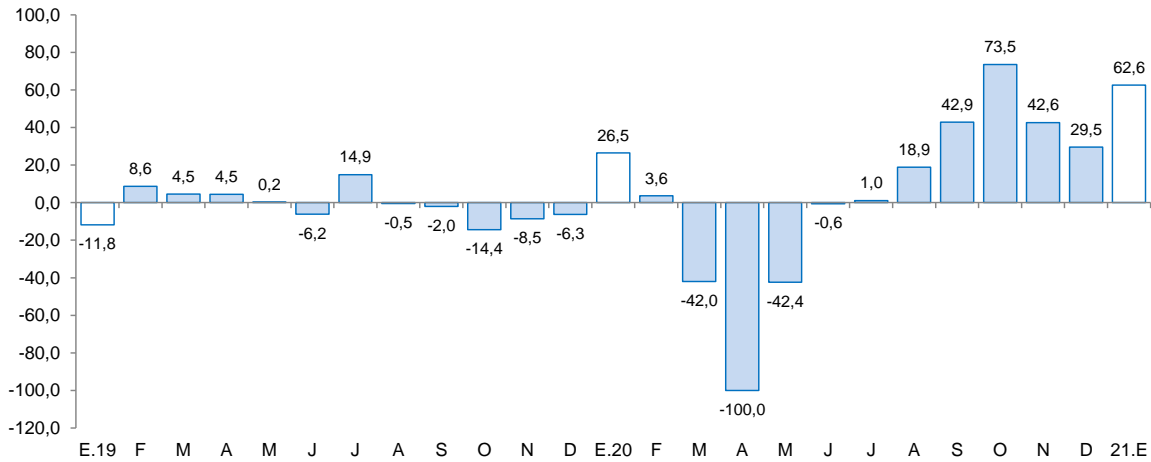

Fuente: Cementos Pacasmayo S.A.A.

- En el **sector construcción**, los despachos de cemento crecieron 62,6 por ciento en enero y mantiene su trayectoria creciente por siete meses consecutivos. Este comportamiento refleja el incremento de la autoconstrucción.

El saldo del crédito a enero ascendió a S/ 4 191 millones y registró un aumento de 8,8 por ciento respecto con similar periodo del año previo.

Ancash: Crédito directo

(Saldos a fin de periodo en millones de soles)

Instituciones	Enero			
	2020	2021	Estructura %	Var. %
Banco de la Nación 1/	211	179	4,3	-15,1
Agrobanco 2/	23	21	0,5	-11,2
Banca múltiple	2 930	3 268	78,0	11,5
Instituciones no bancarias	688	724	17,3	5,2
Cajas municipales	377	438	10,5	16,2
Cajas rurales	18	20	0,5	13,8
Edpymes	10	5	0,1	-50,3
Empresas financieras	284	261	6,2	-8,0
TOTAL 3/	3 851	4 191	100,0	8,8
En MN	3 626	4 017	95,8	10,8
En ME	225	175	4,2	-22,4

1/ Considera solo los créditos de consumo e hipotecario.

2/ No considera los créditos a las demás empresas del sistema financiero.

3/ Debido al redondeo de los datos parciales, los totales pueden diferir de la suma de las partes.

Fuente: Superintendencia de Banca, Seguros y AFP (SBS).

Elaboración: BCRP, Sucursal Trujillo. Departamento de Estudios Económicos.

- La **tasa de morosidad** en diciembre fue de 7,8 por ciento, nivel superior en 0,7 puntos porcentuales con respecto a similar mes de 2019. La morosidad de la banca múltiple (7,0 por ciento) aumentó 0,4 puntos porcentuales; asimismo, en las instituciones no bancarias (10,7 por ciento) aumentó 1,8 puntos porcentuales. En tanto, la cartera morosa del Banco de la Nación (2,8 por ciento) se incrementó en 0,4 puntos porcentuales.

Ancash: Evolución del crédito directo

(Var.% respecto a similar mes del año anterior)

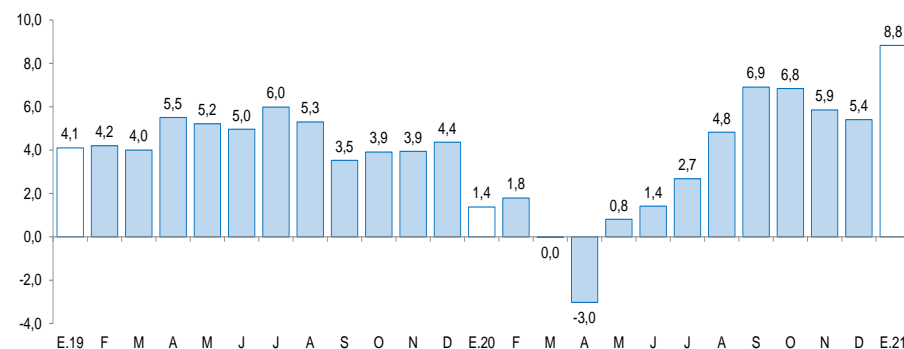

Fuente: Superintendencia de Banca, Seguros y AFP (SBS).

Ancash: Tasa de morosidad 1/

(Porcentaje)

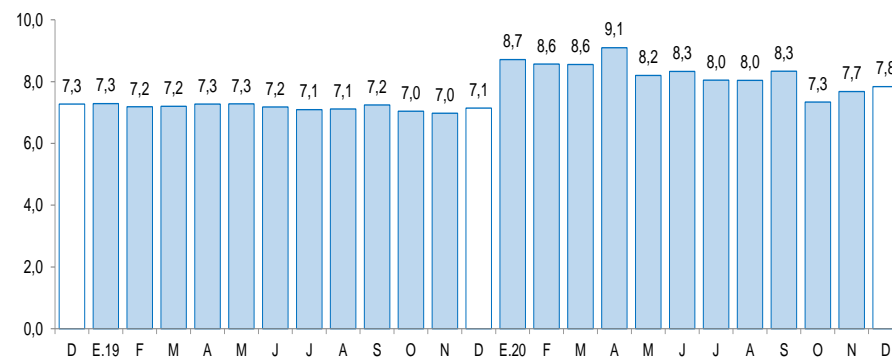

1/ Morosidad = (créditos vencidos + créditos en cobranza judicial) / colocaciones brutas.

Fuente: Superintendencia de Banca, Seguros y AFP (SBS).

Los depósitos en las instituciones financieras crecieron 28,9 por ciento interanual en enero, por encima de la tasa registrada en similar mes del año anterior (9,1 por ciento).

Ancash: Depósitos

(Saldos a fin de periodo en millones de soles)

Instituciones	Enero			
	2020	2021	Estructura %	Var. %
Banco de la Nación	751	987	25,4	31,4
Banca múltiple	1 911	2 531	65,1	32,5
Instituciones no bancarias	352	368	9,5	4,5
Cajas municipales	273	280	7,2	2,6
Cajas rurales	31	33	0,8	4,9
Empresas financieras	49	56	1,4	15,2
TOTAL ^{1/}	3 014	3 886	100,0	28,9
Depósitos a la vista	572	863	22,2	51,0
Depósitos de ahorro	1 480	2 144	55,2	44,8
Depósitos a plazo	962	879	22,6	-8,6
En MN	2 564	3 356	86,3	30,9
En ME	450	531	13,7	17,9

1/ Debido al redondeo de los datos parciales, los totales pueden diferir de la suma de las partes.

Fuente: Superintendencia de Banca, Seguros y AFP (SBS).

Elaboración: BCRP, Sucursal Trujillo. Departamento de Estudios Económicos.

- En cuanto al **tipo de institución**, los depósitos en la banca múltiple, cuya participación en los depósitos totales asciende al 65,1 por ciento, aumentaron 32,5 por ciento interanual; y en las instituciones no bancarias, 4,5 por ciento, impulsados por las mayores captaciones de las empresas financieras (15,2 por ciento), las cajas rurales (4,9 por ciento) y las cajas municipales (2,6 por ciento). En tanto, los depósitos en el Banco de la Nación aumentaron 31,4 por ciento.
- Por **tipo de moneda** los depósitos en moneda nacional representaron el 86,3 por ciento de los depósitos totales y mostraron un crecimiento interanual en enero de 30,9 por ciento. Lo otorgado en moneda extranjera, que representa el 13,7 por ciento restante, registró un incremento de 17,9 por ciento interanual.

Ancash: Evolución de los depósitos

(Var.% respecto a similar mes del año anterior)

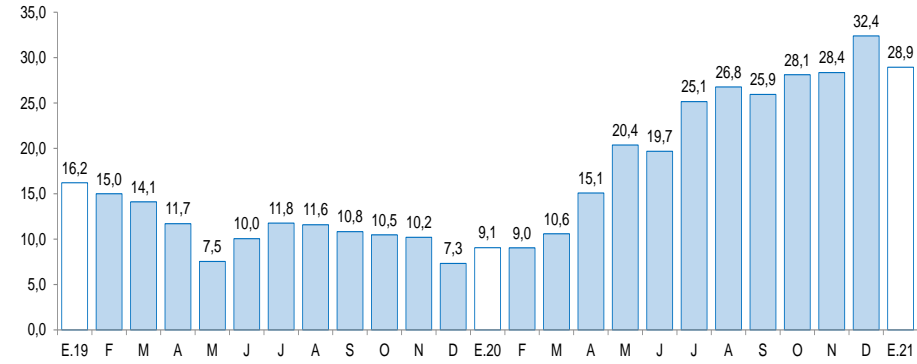

Fuente: Superintendencia de Banca, Seguros y AFP (SBS).

La inversión pública (formación bruta de capital) en enero disminuyó 13,6 por ciento interanual en términos reales por la menor ejecución de obras de los gobiernos locales (-57,4 por ciento).

Ancash: Inversión pública^{1/} (En millones de soles)

Niveles de gobierno	Enero		
	2020	2021	Var. % real
Gobierno Nacional	18	28	54,4
Gobierno Regional	8	10	19,1
Gobiernos locales	34	15	-57,4
Total	59	53	-13,6

1/ Información actualizada al 31 de enero del 2020.

Fuente: Ministerio de Economía y Finanzas (MEF).

Elaboración: BCRP, Sucursal Trujillo. Dpto. de Estudios Económicos.

Ancash: Evolución de la inversión pública (Var. % real respecto a similar mes del año anterior)

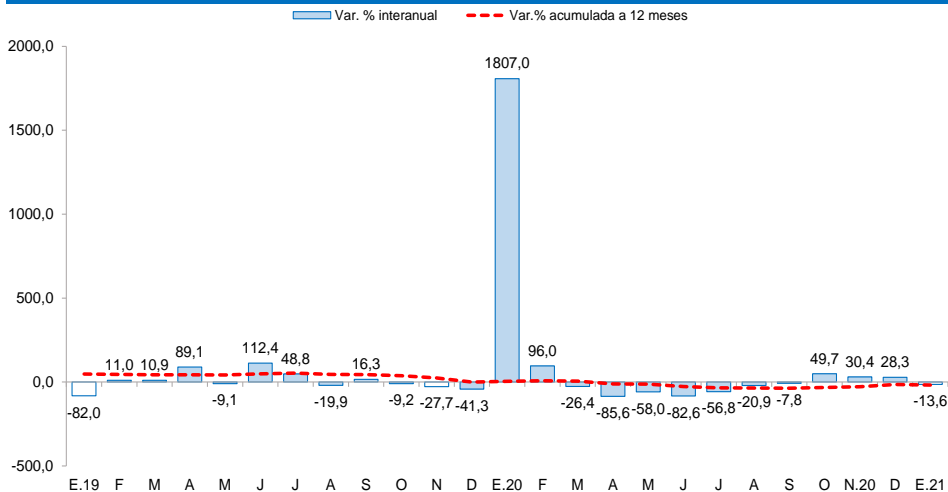

Fuente: Ministerio de Economía y Finanzas (MEF).

- La **inversión pública** en enero disminuyó 13,6 por ciento en términos reales respecto con el mismo mes de 2020, por la menor ejecución de obras de los gobiernos locales (-57,4 por ciento); mientras que creció la ejecución del Gobierno Nacional (54,4 por ciento) y del Gobierno Regional (19,1 por ciento). El resultado de los gobiernos locales es explicado por menor ejecución de proyectos agropecuarios (-71,1 por ciento), saneamiento (-67,6 por ciento) y transporte (-15,4 por ciento).
- Entre los principales proyectos desarrollados por el **Gobierno Nacional** destaca: “Rehabilitación del local escolar N° 88100 Inmaculada Concepción con código local 022144, distrito de Casma, provincia de Casma” (S/. 3,8 millones) y “Rehabilitación del local escolar N° 88037 Antenor Sánchez con código local 034420, distrito de Chimbote, provincia de Santa.” (S/. 3,6 millones).
- Por el **Gobierno regional**: “Mejoramiento del servicio de transitabilidad de la carretera desde el C.P. Buenavista Alta hasta el Caserío Mojón, distrito de Buena Vista Alta - Casma.” (S/. 6,6 millones) y “Mejoramiento del servicio de transitabilidad vehicular y peatonal en la Av.Buenos Aires, Jr. Confraternidad y Jr. Progreso en la localidad de Aija del distrito de Aija - provincia de Aija.” (S/ 1,1 millones).
- Por los **gobiernos locales**: “Mejoramiento de los servicios de transitabilidad en la Urb. Los Cipreces, distrito de Nuevo Chimbote - Santa.” (S/. 1,5 millones) y “Creación de los servicios de transitabilidad en el sector V y VI de la Urb. Bellamar II etapa, distrito de Nuevo Chimbote - Santa.” (S/ 1,2 millones).